



النشرة الاقتصادية



نشرة دورية تصدر عن الإدارة العامة للسياسات والبحوث والإحصاء - بنك السودان المركزي

الفترة : 1 - 2017/09/31

العدد 2017/09

(1) مؤشرات نقدية

(ملايين الجنيهات)

| الفترة | ديسمبر 2015 | ديسمبر 2016 | أغسطس 2017 | سبتمبر 2017 |
|---|-------------|-------------|------------|-------------|
| المؤشر | | | | |
| عرض النقود | 93,643 | 120,800 | 170,790 | 172,809 |
| العملة لدى الجمهور | 27,496 | 38,712 | 51,172 | 47,343 |
| الودائع تحت الطلب | 25,376 | 33,461 | 48,248 | 50,939 |
| شبه النقود | 40,771 | 48,627 | 71,370 | 74,528 |
| إجمالي أصول (خصوم) البنوك | 108,938 | 132,714 | 175,769 | 184,154 |
| إجمالي التمويل المصرفي | 53,457 | 67,689 | 87,483 | 93,186 |
| إجمالي الودائع المصرفية | 63,885 | 79,918 | 117,308 | 122,991 |
| العملة لدى الجمهور / عرض النقود | 29% | 32% | 30% | 27% |
| الودائع تحت الطلب / عرض النقود | 27% | 28% | 28% | 29% |
| شبه النقود / عرض النقود | 44% | 40% | 42% | 43% |
| إجمالي التمويل المصرفي / الودائع المصرفية | 84% | 85% | 75% | 76% |

(2) موقف السيولة خلال (ديسمبر 2015 - سبتمبر 2017)

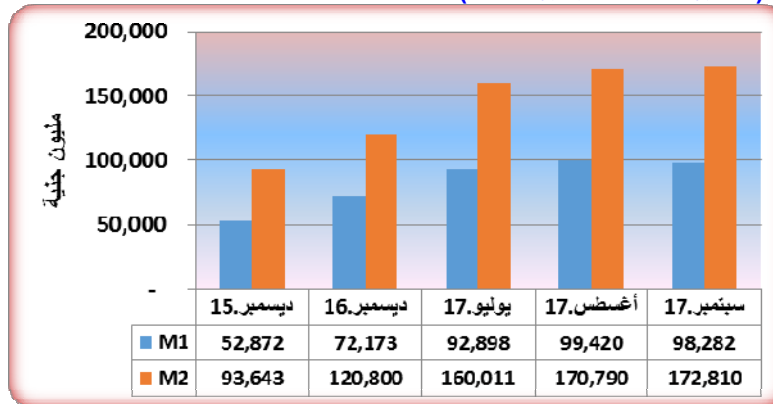

موقع بنك السودان على الشبكة العالمية www.cbos.gov.sd
البريد الإلكتروني publications@cbos.gov.sd

(3) ودائع المصارف*

| 30/09/2017 | | 31/08/2017 | | البيانات الودائع |
|------------------|------------------|-----------------|-----------------|--|
| أجنبية | محلية | أجنبية | محلية | |
| 6,420.3 | 49,470.4 | 6,241.0 | 46,918.3 | الجارية |
| 682.9 | 20,505.4 | 680.8 | 19,517.0 | الإدخارية |
| 10,229.2 | 31,042.4 | 9,996.0 | 30,211.9 | الاستثمارية |
| 2,473.7 | 1,216.6 | 2,312.8 | 888.6 | الهوامش على خطابات الضمان والإعتمادات |
| 62.8 | 886.9 | 56.5 | 484.8 | أخرى |
| 19,868.9 | 103,121.7 | 19,287.2 | 98,020.6 | الإجمالي |
| 122,990.5 | 117,307.8 | | | |

* ودائع المقيمين وغير المقيمين

(4) التمويل المصرفي خلال الفترة (2017/09/30-1)

- (أ) بلغ المتوسط الترجيحي لهوامش أرباح المربحات 13.1% ونسب المشاركات 27.4%.
 (ب) تراوحت هوامش أرباح المربحات بين 2% (البنك الزراعي) و 24% (بنك السلام).
 (ج) تراوحت نسب المشاركات المطبقة بين 10% (بنك الخرطوم، المزارع التجاري، وبنك تنمية الصادرات) و 75% (بنك المزارع التجاري).

(د) تدفق تمويل المصارف التجارية حسب الصيغ خلال الفترة (ديسمبر 2015- سبتمبر 2017)*

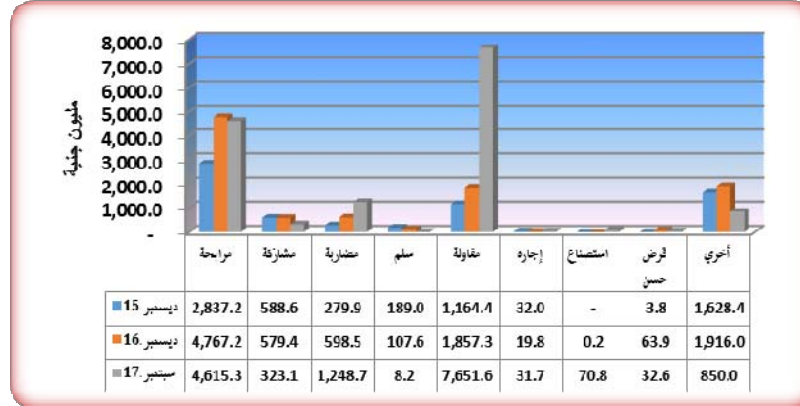

(هـ) تدفق ورسيد التمويل المصرفي بالعملة المحلية حسب القطاعات خلال سبتمبر 2017

| القطاع | التدفق* | النسبة % | الرسيد | النسبة % |
|-------------------------------|----------|----------|----------|----------|
| الزراعة | 6,600.3 | 46.7 | 18,388.1 | 20.4 |
| الصناعة | 1,070.2 | 7.6 | 11,962.6 | 13.3 |
| النقل | 87.6 | 0.6 | 4,511.1 | 5.0 |
| التخزين | - | - | 372.2 | 0.4 |
| التجارة المحلية | 3,067.5 | 21.7 | 12,309.9 | 13.7 |
| الصادرات | 57.4 | 0.4 | 1,731.9 | 1.9 |
| الواردات | 360.8 | 2.6 | 2,871.0 | 3.2 |
| الإنشاءات | - | - | 11,796.1 | 13.1 |
| الطاقة والتعدين | 165.0 | 1.2 | 1,031.1 | 1.1 |
| المؤسسات المالية غير المصرفية | 187.9 | 1.3 | 5,546.8 | 6.2 |
| الحكومات الولائية والمحلية | 2,059.9 | 14.6 | 3,793.7 | 4.2 |
| مساهمات رأسمالية | - | - | 1,655.1 | 1.8 |
| أخرى | 463.7 | 3.3 | 14,045.5 | 15.6 |
| المجموع | 14,120.4 | 100 | 90,015.2 | 100 |

* بيانات أولية

(5) معدل التضخم:

ارتفع معدل التضخم من 34.6% بنهاية أغسطس 2017 إلى 35.1% بنهاية سبتمبر 2017.

معدل التضخم بنهاية الشهر (ديسمبر 2015 - سبتمبر 2017)

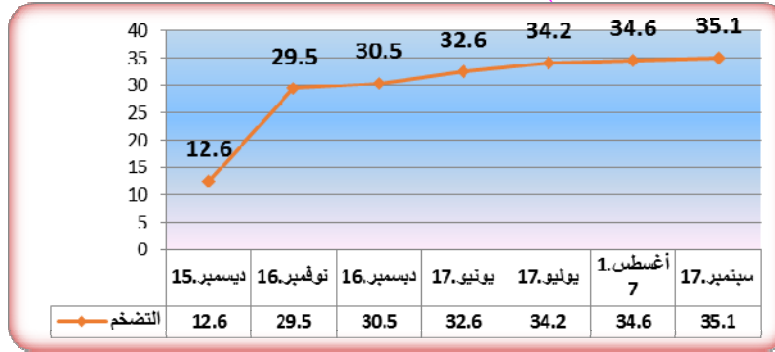

(6) سعر الصرف

سعر صرف اليورو مقابل الجنيه السوداني لدى بنك السودان المركزي و البنوك التجارية و الصرافات كما في 30 سبتمبر 2017.

(أ) بنك السودان المركزي

(جنيه سوداني)

| الشراء | 7.8230 |
|--------|--------|
| البيع | 7.8621 |

(ب) البنوك التجارية و الصرافات

(جنيه سوداني)

| الإسعار البيان | سعر الشراء | | سعر البيع | | السعر الأكثر تداولاً | |
|-------------------|------------|--------|-----------|--------|----------------------|--------|
| | أعلى | أدنى | أعلى | أدنى | شراء | بيع |
| البنوك التجارية | 9.4332 | 9.3332 | 9.4804 | 9.3799 | 9.4332 | 9.4804 |
| الصرافات | 9.4332 | 9.4000 | 9.4804 | 9.4470 | 9.4332 | 9.4804 |

* سجلت معظم البنوك أعلى سعر بيعاً و شراء بينما سجل بنك بيلوس أدنى سعر بيعاً و شراء .

* سجلت معظم الصرافات أعلى سعر بيعاً و شراء ، بينما سجلت شركة هات للصرافة أدنى سعر بيعاً و شراء.

(7) ميزان المدفوعات خلال الربع الثالث 2017

(مليون دولار)

| الفترة | 2015* | 2016** | الربع الأول *2017 | الربع الثاني **2017 | الربع الثالث **2017 |
|-----------------------------------|-----------|-----------|----------------------|------------------------|------------------------|
| أ. الحساب الجاري (2+1) | (5,460.8) | (4,143.9) | (589.7) | (609.3) | (826.8) |
| 1. الميزان التجاري | (5,389.2) | (4,397.4) | (414.4) | (384.8) | (634.9) |
| 2. حساب الخدمات والدخل والتحويلات | (71.6) | 253.5 | 175.3 | (224.5) | (191.9) |
| ب. حساب رأس المال والحساب المالي | 5,458.8 | 3,531.6 | 986.2 | 333.5 | 365.6 |
| ج. أخطاء و محذوفات | 40.4 | 593.5 | (388.0) | 312.3 | 454.0 |
| د. الميزان الكلي | 38.4 | (18.7) | 8.4 | 36.6 | (7.1) |

* بيانات معدلة
** بيانات أولية

(8) موقف التعامل في الأوراق المالية

معاملات سوق الخرطوم للأوراق المالية خلال الفترة (2017/09/30-1)

تم تداول أسهم 10 شركة في قطاعات البنوك وشركات الاستثمار، القطاع الصناعي، الاستثمار والتنمية و الاتصالات والوسائط. إضافة إلى تداول 7 اسهم من الصناديق الاستثمارية.

(1) الأسهم المتداولة

| القطاع | عدد الاسهم | قيمة الاسهم (ألف جنيه) | النسبة % | العقود المنفذة |
|-------------------------|------------|---------------------------|----------|-------------------|
| البنوك وشركات الاستثمار | 48,094 | 174.2 | 11.52 | 35 |
| القطاع الصناعي | 189 | 0.174 | 0.01 | 1 |
| الاستثمار والتنمية | 318,348 | 1,268.5 | 83.9 | 3 |
| الاتصالات والوسائط | 23,715 | 69.1 | 4.57 | 2 |
| المجموع | 390,346 | 1,512.0 | 100.0 | 41 |

المصدر: سوق الخرطوم للأوراق المالية

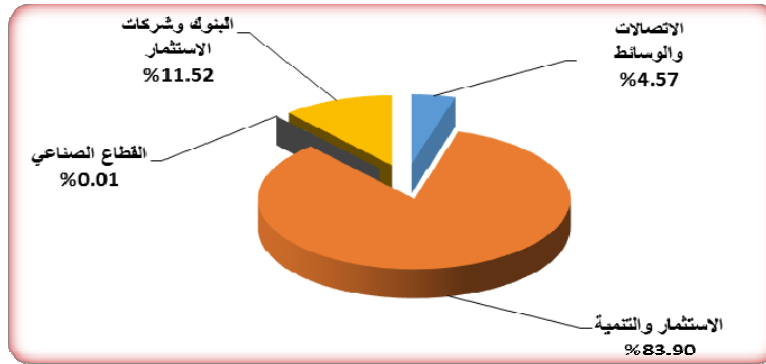

(2) صكوك الاستثمار المتداولة

| العقود المنفذة | النسبة (%) | حجم التداول | عدد الاسهم | القطاع |
|-------------------|------------|-------------|------------|---|
| | | (ألف جنيه) | | |
| 3 | 59.6 | 8,874.4 | 88,315 | صندوق الأسهم الخامس (SFS) |
| 2 | 0.7 | 104.2 | 1,034 | صندوق البركة الإستثماري الأول (AFIF) |
| 3 | 3.1 | 457.8 | 4,540 | صندوق البركة الإستثماري (تماء1) (AIFN1) |
| 4 | 34.3 | 5,109.5 | 507,907 | صندوق الاجارة الإستثماري (LIF) |
| 5 | 1.3 | 188.9 | 1,879 | صكوك الإستثمار الحكومية (صرح 17.1) (2.17.1) |
| 2 | 0.6 | 89.5 | 890 | صكوك الإستثمار الحكومية (صرح 16.1) (2.16.1) |
| 4 | 0.4 | 56.4 | 561 | صكوك الإستثمار الحكومية الثامنة عشر (2.18) |
| 23 | 100.0 | 14,880.8 | 605,126 | الجملة |

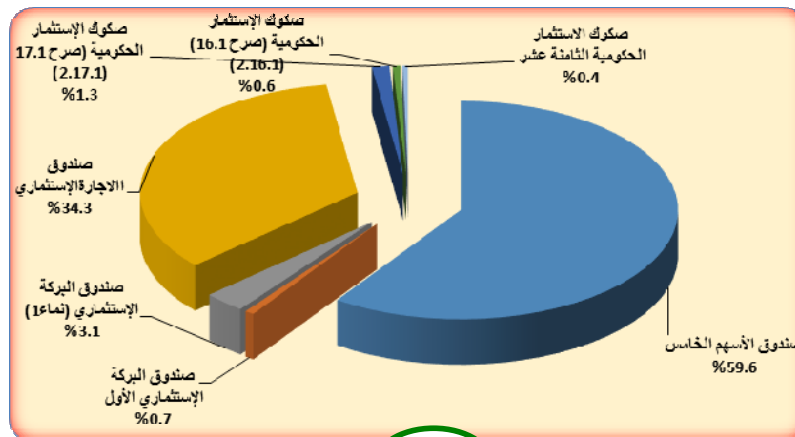

(9) منحنيات العائد على شهادات شهامة و صرح وودائع البنوك (2017/03/31)

منحني العائد يوضح العائد على الادوات الاستثمارية خلال عمرها الزمني حتى تاريخ استحقاقها، و يتم اعداده وفقا لمؤشرات اسواق المال و العائد المتوقع على الاداة الاستثمارية.

1/منحني العائد على شهادات شهامة