



بنك السودان المركزي

التقرير السنوي الرابع والخمسون 2014م

ص. ب.: 313 ت: 6689 18705 (249)

موقع الكتروني: <http://www.cbos.gov.sd>

بريد الكتروني: publications@cbos.gov.sd

بسم الله الرحمن الرحيم

يسر بنك السودان المركزي أن يُقدم تقريره السنوي للعام 2014 لكافة المهتمين من الباحثين والأكاديميين والمختصين بالشأن المصرفي والمالي والاقتصادي من المؤسسات والهيئات المحلية والإقليمية والدولية، ونأمل أن يلبي هذا التقرير احتياجات ومتطلبات المستفيدين.

عبد الرحمن حسن عبد الرحمن
محافظ بنك السودان المركزي
ورئيس مجلس الإدارة

مجلس إدارة بنك السودان المركزي

المحافظ - رئيس مجلس الإدارة	السيد/ عبد الرحمن حسن عبد الرحمن
نائب المحافظ - عضو المجلس	السيد/ الجيلي محمد البشير
وكيل وزارة المالية - عضو المجلس	السيد / مصطفى يوسف حوي
عضو المجلس	السيد/ بروفييسور/ محمد الفاتح حامد
عضو المجلس	السيد/ قنديل إبراهيم قنديل
عضو المجلس	السيد/ د. إبراهيم عبد المنعم صباحي
عضو المجلس	السيدة / بروفييسور/ عواطف يوسف محمد
سكرتير مجلس الإدارة	السيد/ حازم عبد القادر أحمد

المحتويات

رقم الصفحة	الموضوع
1	مقدمة
9	الفصل الأول: أهم التطورات والأحداث الاقتصادية العالمية خلال العام 2014
27	الفصل الثاني: سياسات بنك السودان المركزي للعام 2014
37	الفصل الثالث: عرض النقود
51	الفصل الرابع: المصارف والمؤسسات المالية غير المصرفية
89	الفصل الخامس: حسابات بنك السودان المركزي للعام 2014
97	الفصل السادس: أداء الموازنة العامة للدولة
117	الفصل السابع: الناتج المحلي الإجمالي
131	الفصل الثامن: الإنتاج
159	الفصل التاسع: التجارة الخارجية
177	الفصل العاشر: ميزان المدفوعات
187	الملاحق

مقدمة

يصدر التقرير السنوي لبنك السودان المركزي لعام 2014 في ظل ظروف دولية وإقليمية ومحلية متقلبة اقتصادياً وسياسياً، وفي العام الأخير من البرنامج الثلاثي للدولة (2012-2014)، والذي يستهدف استعادة الاستقرار الاقتصادي، ومعالجة الآثار السالبة الناتجة عن انخفاض مساهمة البترول في إيرادات الموازنة العامة للدولة وميزان المدفوعات.

يتناول الفصل الأول ملخصاً للتطورات الاقتصادية العالمية والإقليمية، بينما تتناول بقية الفصول أداء الاقتصاد المحلي بقطاعاته المختلفة، والتي تشمل: القطاع النقدي والمالي وقطاع مالية الحكومة والقطاع الحقيقي والتجارة الخارجية وميزان المدفوعات.

على الصعيد الدولي ارتفع معدل نمو الاقتصاد العالمي من 3.2% في عام 2013 إلى 3.3% في عام 2014، نتيجة لارتفاع معدل النمو في مجموعة الدول الصناعية من 1.4% في عام 2013 إلى 1.8% في عام 2014 بسبب السياسات التي اتبعتها معظم تلك الدول، وتسارع النمو في الولايات المتحدة الأمريكية وانتعاش النشاط الاقتصادي في بعض دول منطقة اليورو، فيما انخفض معدل النمو في مجموعة الدول النامية من 4.7% في عام 2013 إلى 4.4% في عام 2014، ويعزى ذلك لانخفاض معدلات النمو في دول الشرق الأوسط ودول شرق آسيا وأمريكا اللاتينية. كما ارتفع متوسط معدل التضخم لمجموعة الدول الصناعية من 1.4% في عام 2013 إلى 1.6% في عام 2014، بينما انخفض متوسط معدلات التضخم في مجموعة الدول النامية من 5.9% في عام 2013 إلى 5.5% في عام 2014 نتيجة لانخفاض معدلات التضخم في معظم دول آسيا وأمريكا اللاتينية، نتيجة لانخفاض في أسعار الطاقة والمعادن الصناعية.

وبالنسبة لموقف الحساب الجاري إلى الناتج المحلي الإجمالي، فقد تحول موقف مجموعة الدول الصناعية من فائض بمقدار 0.4% في عام 2013 إلى فائض بمقدار 0.3% في عام 2014، بينما لم تتغير نسبة فائض الحساب الجاري إلى الناتج المحلي الإجمالي في مجموعة الدول النامية حيث ظلت في حدود 0.8%.

أما على المستوى الإقليمي، فقد ارتفع معدل النمو لمنطقة الشرق الأوسط وشمال أفريقيا من 2.3% في عام 2013 إلى 2.6% في عام 2014، بينما انخفض معدل نمو دول منطقة التجارة العربية

الحرّة الكبرى من 2.9% في عام 2013 إلى 2.1% في عام 2014، وكذلك انخفض معدل نمو دول الكوميسا من 3.5% في عام 2013 إلى 3.2% في عام 2014. ارتفع متوسط معدلات التضخم في دول منطقة الشرق الأوسط وشمال أفريقيا من 10.8% في عام 2013 إلى 12.3% في عام 2014، كما ارتفع وبشكل طفيف في دول منطقة التجارة العربية الحرّة الكبرى من 5.6% في عام 2013 إلى 5.9% في عام 2014، ودول الكوميسا من 8.3% في عام 2013 إلى 8.2% في عام 2014. أما موقف الحساب الجاري كنسبة إلى الناتج المحلي الإجمالي، فقد تراجعت نسبة الفائض لدول الشرق الأوسط وشمال أفريقيا من 10.9% في عام 2013 إلى 8.6% في عام 2014، كما تزايدت نسبة العجز لدول الكوميسا من 6.6% في عام 2013 إلى 10.0% في عام 2014. أما بالنسبة لدول منطقة التجارة العربية الحرّة الكبرى، فقد ظلّ الموقف ثابتاً عند فائض نسبته 1.9% كما في عام 2013.

على الصعيد المحلي استهدفت سياسات بنك السودان المركزي لعام 2014 بالتنسيق مع السياسات المالية تحقيق معدل نمو حقيقي في الناتج المحلي الإجمالي في حدود 3.6%، ومتوسط معدل تضخم سنوي في حدود 20.9%، من خلال استهداف معدل نمو اسمي في عرض النقود في حدود 16.6%، مع تحقيق قدر مناسب من التوازن الداخلي والخارجي. وتشير البيانات إلى ارتفاع معدل نمو عرض النقود من 13.3% بنهاية عام 2013 إلى 17.0% بنهاية عام 2014. على مستوى القطاع المصرفي ارتفع كل من إجمالي أصول المصارف العاملة من 71.2 مليار جنيه بنهاية عام 2013 إلى 77.9 مليار جنيه بنهاية عام 2014 بمعدل 9.4%، وإجمالي رصيد التمويل الممنوح من المصارف من 51.8 مليار جنيه بنهاية عام 2013 إلى 66.6 مليار جنيه بنهاية عام 2014 بمعدل 17.7%، حيث ارتفع رصيد التمويل المقدم للقطاع الخاص من 37.6 مليار جنيه بنهاية عام 2013 إلى 44.4 مليار جنيه بنهاية عام 2014 بمعدل 22.7%. كما شهد عام 2014 تحسناً في مؤشرات السلامة المالية للمصارف، حيث ارتفعت نسبة كفاية رأس المال من 16.6% في عام 2013 إلى 18.0% في عام 2014، بينما انخفضت نسبة التعثر المصرفي من 8.4% في عام 2013 إلى 7.1% في عام 2014.

فيما يتعلق بقطاع مالية الحكومة، فقد هدفت الموازنة العامة للدولة لتحقيق الأهداف الاقتصادية الكلية عبر زيادة الإيرادات وترشيد الإنفاق الحكومي، وبلغت جملة الإيرادات العامة 51.2 مليار جنيه، فيما بلغت جملة المصروفات العامة 55.6 مليار جنيه بنهاية عام 2014، لتسجل الموازنة عجزاً كبيراً مقداره 4.4 مليار جنيه بنهاية عام 2014، وقد تم تمويل العجز من مصادر محلية (صكوك، وشهادات، واستدانة من بنك السودان المركزي) بنسبة 80%

ومصادر خارجية (منح، وقروض تنموية) بنسبة 20%.

أما بالنسبة للقطاع الحقيقي، فتشير التقديرات إلى انخفاض معدل نمو الناتج المحلي الإجمالي الحقيقي من 4.4% في عام 2013 إلى 3.6% في عام 2014، حيث انخفض معدل نمو القطاع الزراعي ليبلغ سالب 4.1%، كما بلغ معدل نمو القطاع الصناعي 15.2% نتيجة لنمو قطاعي النفط والصناعات اليدوية والتحويلية، إضافة لارتفاع مقدر في إنتاج الكهرباء والسكر، أما قطاع الخدمات فقد بلغ معدل نموه 3.2% نتيجة للتحسن في خدمات البناء والتشييد والتأمين والعقارات وخدمات الأعمال. أما بالنسبة للتضخم، فتشير بيانات الأداء الفعلي إلى ارتفاع المتوسط من 37.1% في عام 2013 إلى 36.9% في عام 2014.

فيما يخص القطاع الخارجي، فقد انخفض عجز ميزان المدفوعات من 17.6 مليون دولار في عام 2013 إلى 15.1 مليون دولار في عام 2014، وانخفض العجز في الحساب الجاري من 5.3 مليار دولار في عام 2013 إلى 4.8 مليار دولار في عام 2014 بمعدل 10.2%. وتشير بيانات التجارة الخارجية إلى انخفاض العجز في الميزان التجاري من 3.9 مليار دولار في عام 2013 إلى مبلغ 3.7 مليار دولار في عام 2014 بمعدل 4.6%، حيث انخفضت قيمة الصادرات من 4.7 مليار دولار في عام 2013 إلى 4.4 مليار دولار في عام 2014 بمعدل 9.2%، كما انخفضت قيمة الواردات من 8.7 مليار دولار إلى 8.1 مليار دولار بمعدل 7.1%.

ارتفعت مديونية السودان الخارجية من 43.8 مليار دولار بنهاية عام 2013 إلى 46.6 مليار دولار بنهاية عام 2014 بسبب الزيادة في ديون الدول غير الأعضاء في نادي باريس بنسبة 3.2% والدول الأعضاء في نادي باريس بنسبة 3.5% وديون البنوك التجارية بنسبة 1.3% والمؤسسات الإقليمية والدولية بنسبة 1.3%، إضافة إلى تراكم فوائد القروض التعاقدية والفوائد الجزائية.

أهم المؤشرات الاقتصادية العالمية والإقليمية والمحلية لعامي 2013 و 2014

2014*	2013**	
		أهم المؤشرات العالمية:
3.3	3.2	- معدل نمو الاقتصاد العالمي (%)
1.8	1.4	- معدل نمو اقتصاديات الدول الصناعية (%)
1.6	1.4	- معدل التضخم في الدول الصناعية (%)
7.3	7.9	- معدل البطالة في الدول الصناعية (%)
0.3	0.4	- موقف الحساب الجاري كنسبة إلى الناتج المحلي الإجمالي بالدول الصناعية (%)
4.4	4.7	- معدل نمو اقتصاديات الدول النامية (%)
5.5	5.9	- معدل التضخم في الدول النامية (%)
0.8	0.8	- موقف الحساب الجاري كنسبة إلى الناتج المحلي الإجمالي بالدول النامية (%)
		أهم المؤشرات الإقليمية:
5.1	5.1	- معدل نمو الاقتصاد في دول أفريقيا جنوب الصحراء (%)
6.5	6.6	- معدل نمو الاقتصاد في دول آسيا (%)
2.6	2.3	- معدل نمو الاقتصاد في دول الشرق الأوسط وشمال أفريقيا (%)
1.3	2.7	- معدل نمو الاقتصاد في دول أمريكا اللاتينية (%)
6.7	6.6	- معدل التضخم في دول أفريقيا جنوب الصحراء (%)
4.1	4.7	- معدل التضخم في دول آسيا (%)
12.3	10.8	- معدل التضخم في دول الشرق الأوسط وشمال أفريقيا (%)
6.7	7.1	- معدل التضخم في دول أمريكا اللاتينية (%)
(2.6)	(2.4)	- موقف الحساب الجاري كنسبة إلى الناتج المحلي الإجمالي في دول أفريقيا جنوب الصحراء (%)
1.0	1.0	- موقف الحساب الجاري كنسبة إلى الناتج المحلي الإجمالي في دول آسيا (%)
8.6	10.9	- موقف الحساب الجاري كنسبة إلى الناتج المحلي الإجمالي في دول الشرق الأوسط (%)
(2.5)	(2.7)	- موقف الحساب الجاري كنسبة إلى الناتج المحلي الإجمالي في دول أمريكا اللاتينية (%).
2.1	2.9	- معدل نمو اقتصاديات دول منطقة التجارة العربية الحرة الكبرى (%)
5.9	5.6	- معدل التضخم في دول منطقة التجارة العربية الحرة الكبرى (%)
1.9	1.9	- موقف الحساب الجاري كنسبة إلى الناتج المحلي الإجمالي بدول المنطقة العربية الحرة الكبرى (%)
3.2	3.5	- معدل نمو اقتصاديات دول الكوميسا (%)
8.2	8.3	- معدل التضخم في دول الكوميسا (%)
(10.0)	(6.6)	- موقف الحساب الجاري كنسبة إلى الناتج المحلي الإجمالي بدول الكوميسا (%)

2014*	2013**	
أهم مؤشرات أداء الاقتصاد المحلي:		
475,827.8	342,803.3	- الناتج المحلي الإجمالي بالأسعار الجارية (مليون جنيه سوداني)
3.6	4.4	- معدل نمو الناتج المحلي الإجمالي الحقيقي (%)
36.9	37.1	- متوسط معدل التضخم السنوي (%)
25.7	41.9	- معدل التضخم بنهاية العام (%)
4,417	6,457	- العجز المالي الكلي للموازنة العامة (مليون جنيه سوداني)
0.93	1.88	- نسبة العجز المالي (متضمناً المنح) للناتج المحلي الإجمالي (%)
0.39	1.3	- نسبة العجز المالي (باستثناء المنح) للناتج المحلي الإجمالي (%)
80.03	83.4	- نسبة تمويل العجز المالي من المصادر المحلية (%)
19.97	16.6	- نسبة تمويل العجز المالي من المصادر الخارجية (%)
51,215	34,311.5	- إجمالي الإيرادات العامة (مليون جنيه سوداني)
26.2	18.6	- نسبة الإيرادات البترولية من إجمالي الإيرادات (%)
68.7	70.3	- نسبة الإيرادات الضريبية من إجمالي الإيرادات
55,632	40,768	- إجمالي المصروفات العامة (مليون جنيه سوداني)
90.1	88.7	- نسبة الإنفاق الجاري من إجمالي المصروفات العامة (%)
9.1	9.6	- نسبة مصروفات التنمية من إجمالي المصروفات العامة (%)
77,739.0	66,445.7	- عرض النقود بمعناه الواسع (M2) (مليون جنيه سوداني)
17.0	13.3	- معدل نمو عرض النقود (%)
1.837	1.822	- المضاعف النقدي (مرة)
6.121	5.159	- سرعة دوران النقود (مرة)
0.163	0.194	- درجة التعمق النقدي
(12,094.0)	(12,266.2)	- صافي الأصول الأجنبية (مليون جنيه سوداني)
66,042.5	53,971.2	- صافي الأصول المحلية (مليون جنيه سوداني)
44,320.7	37,657.1	- إجمالي التمويل المصرفي (مليون جنيه سوداني)
34,911.0	28,929.9	- صافي التمويل الممنوح للحكومة (مليون جنيه سوداني)
39,206.6	34,444.6	- صافي التمويل الممنوح للقطاع الخاص (مليون جنيه سوداني)
92,317.0	77,479.8	- إجمالي الأصول المصرفية (مليون جنيه سوداني)
(15.1)	(17.6)	- الموقف الكلي لميزان المدفوعات (مليون دولار)
(4,848.8)	(5,397.7)	- صافي الحساب الجاري (مليون دولار)
4,350.2	4,789.7	- إجمالي الصادرات السلعية (FOB) (مليون دولار)

2014*	2013**	
(8,105.9)	(8,727.9)	- إجمالي الواردات السلعية (FOB) (مليون دولار)
(3,755.7)	(3,938.2)	- صافي الميزان التجاري (مليون دولار)
3,356.6	3,419.8	- إجمالي المتحصلات غير المنظورة (مليون دولار)
(4,449.7)	(4,879.3)	- إجمالي المدفوعات غير المنظورة (مليون دولار)
4,413.5	4,435.7	- صافي الحساب المالي والرأسمالي (مليون دولار)
1,277.4	1,687.9	- صافي الاستثمار الأجنبي المباشر (مليون دولار)
(454.7)	51.2	- صافي سحب و سداد القروض (مليون دولار)
46.600	43,800	- الدين الخارجي (مليون دولار)
56.3	70.7	- نسبة الدين الخارجي للنتائج المحلي الإجمالي (%)
523	618.1	- نسبة إجمالي الدين الخارجي إلى إجمالي الإيرادات (%)
914.5	1,077	- نسبة إجمالي الدين الخارجي إلى إجمالي الصادرات (%)

* بيانات أولية

** بيانات معدلة

علامة () تعني سالب

الفصل الأول

أهم التطورات والأحداث الاقتصادية العالمية
خلال عام 2014

أهم التطورات والأحداث الاقتصادية العالمية خلال عام 2014

أولاً: تطورات الاقتصاد العالمي والإقليمي

استمر الاقتصاد العالمي في التعافي حيث ارتفع معدل النمو من 3.2% في عام 2013 إلى 3.3% في عام 2014. وقد تفاوتت معدلات النمو في المجموعات المختلفة، حيث تسارعت معدلات النمو في الدول المتقدمة بسبب تجاوز معظم هذه الدول لتداعيات الأزمة المالية العالمية السابقة، بينما ظلت الأسواق الصاعدة تنمو بمعدلات أقل عن تلك التي كانت سائدة قبل حدوث الأزمة المالية العالمية. هنالك مجموعة من التحديات التي تواجه الاقتصاد العالمي في المدى المتوسط أهمها: الانخفاض الكبير في أسعار النفط وتداعياته على كل من الدول المصدرة والمستوردة للنفط، شيخوخة السكان مما يضعف حجم القوى العاملة، تراجع النمو بسبب ضعف الإنتاجية الكلية للفرد، وتزايد حجم مديونية القطاعين العام والخاص وخاصةً في الدول المتقدمة، وتزايد التوترات السياسية في معظم دول المجموعات الاقتصادية، وكل ذلك أدى إلى استمرار حالة التشكك وعدم اليقين في عودة الاقتصاد العالمي إلى ما كان عليه قبل حدوث الأزمة المالية العالمية بالسرعة المطلوبة وفي المدى الزمني المخطط له.

تشير توقعات الدوائر الاقتصادية العالمية وعلى رأسها صندوق النقد الدولي إلى حدوث تحسن نسبي في معدل النمو العالمي، ويتوقع أن يصل إلى 3.8% بنهاية عام 2015، وذلك بافتراض بقاء العوامل الأساسية الداعمة لتعافي الاقتصادات المتقدمة على ما هي عليه.

فيما يلي استعراض لأداء بعض المؤشرات الاقتصادية في الدول الصناعية والدول النامية بصورة عامة ولإقليم الشرق الأوسط وشمال أفريقيا بصورة خاصة، بالإضافة إلى استعراض المؤشرات الاقتصادية لأهم شركاء السودان في مجالي التجارة والاستثمار، بجانب استعراض الأداء الاقتصادي للتكتلات الإقليمية التي ينضوي السودان في عضويتها.

(1) معدلات النمو والتضخم والبطالة وموقف الحساب الجاري⁽¹⁾ للدول الصناعية

ارتفع معدل النمو في الدول الصناعية بسبب تحسن معدلات النمو في معظم الدول الصناعية الأوروبية واستقرار الاقتصاد الأمريكي، وذلك نتيجة لتحسن أداء القطاع المالي عموماً، إلا أن تراكم أزمات القطاعين الخاص والعام الموروثة من الأزمة الأوربية السابقة ما زال يلقي بآثاره السلبية على حجم المخاطر المحتملة، وبالتالي على وتيرة سحب التحفيز النقدي الذي اتبعته تلك الدول، بينما لا يزال الاقتصاد الياباني يعاني من انخفاض النمو بسبب الإجراءات الإصلاحية على السياسة المالية.

(1) يقصد به الحساب الجاري لميزان المدفوعات والذي يشمل الميزان التجاري وحساب العمليات غير المنظورة (الخدمات، الدخل، والتحويلات الجارية)



جدول (1-1)

معدلات النمو والتضخم وموقف الحساب الجاري في الدول الصناعية الرئيسية
خلال عامي 2013 و 2014

الحساب الجاري كنسبة إلى الناتج المحلي الإجمالي %	معدلات البطالة %		معدلات التضخم %		معدلات النمو %		المؤشرات الدولة	
	*2014	**2013	*2014	**2013	*2014	**2013		
0.3	0.4	7.3	7.9	1.6	1.4	1.8	1.4	الدول الصناعية مجتمعة
(2.5)	(2.4)	6.3	7.6	2.0	1.5	2.2	2.2	الولايات المتحدة الأمريكية
1.0	0.7	3.7	4.0	2.7	0.4	0.9	1.5	اليابان
6.2	7.0	5.3	5.3	0.9	1.6	1.4	0.5	ألمانيا
(1.4)	(1.3)	10.0	10.3	0.7	1.0	0.4	0.3	فرنسا
1.2	1.0	12.6	12.2	0.1	1.3	(0.2)	(1.9)	إيطاليا
0.1	0.8	24.6	26.1	0.0	1.5	1.3	(1.2)	إسبانيا
(4.2)	(4.5)	6.3	7.4	1.6	2.6	3.2	1.7	المملكة المتحدة
(2.7)	(3.2)	7.0	7.1	1.9	1.0	2.3	2.0	كندا
5.1	5.5	4.5	4.5	1.7	1.3	1.7	1.5	مجموعة الدول الصناعية الأخرى

المصدر: World Economic Outlook, Oct2014

* بيانات أولية ** بيانات معدلة علامة () تعني سالب

شكل (1-1)

معدلات النمو والتضخم والبطالة وموقف الحساب الجاري
في الدول الصناعية الرئيسية خلال عام 2014

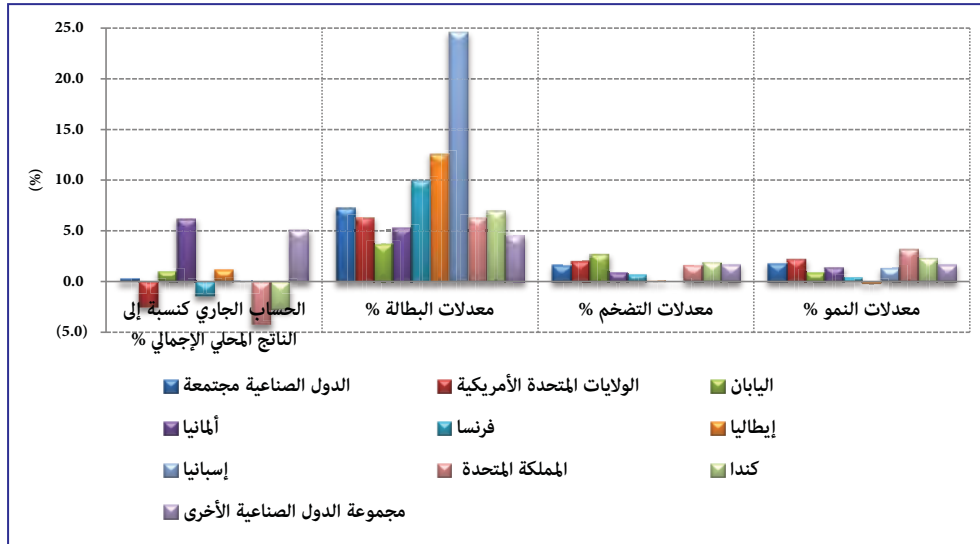

يوضح الجدول (1-1) والشكل (1-1) ارتفاع معدل نمو الدول الصناعية مجتمعة من 1.4% في عام 2013 إلى 1.8% في عام 2014.

ارتفع معدل التضخم في الدول الصناعية مجتمعة من 1.4% في عام 2013 إلى 1.6% في عام 2014، ويشير ذلك إلى ارتفاع فجوة الإنتاج لديها، كما أن انكماش الإنفاق الاستهلاكي ما زال يشكل مصدر قلق في الولايات المتحدة الأمريكية، بينما يتوقع أن تستقر الأسواق الأوروبية بسبب انخفاض فجوة الإنتاج في ظل شروط الائتمان الميسرة، فيما انخفضت معدلات البطالة في الدول الصناعية مجتمعة من 7.9% في عام 2013 إلى 7.3% في عام 2014 ويشير ذلك إلى التحسن النسبي لاقتصادات الدول الصناعية، وذلك بفضل الجهود والسياسات التصحيحية التي قامت بها السلطات في تلك الدول. انخفض موقف فائض الحساب الجاري كنسبة إلى الناتج المحلي الإجمالي في الدول الصناعية مجتمعة من 0.4% في عام 2013 إلى 0.3% في عام 2014 بالرغم من انخفاض الأسعار العالمية للبترو، وذلك بسبب تنامي حجم التدفقات المالية للخارج نتيجة للتحويلات في خيارات المستثمرين.

(2) معدلات النمو والتضخم وموقف الحساب الجاري في الدول النامية

شهدت معظم الدول النامية وخاصة دول أمريكا اللاتينية والكاريبية والدول النامية الأخرى ودول آسيا ومجموعة الدول الأوروبية النامية، أو ما يعرف بدول التحول الاقتصادي انخفاضاً في معدلات النمو الاقتصادي في عام 2014 بالمقارنة مع عام 2013، بينما ارتفع معدل النمو في دول الشرق الأوسط بالرغم من التعرض لصدمة انخفاض إيرادات النفط وخاصة في دول مجلس التعاون الخليجي نتيجة للتحوطات التي قامت بها بينما كان الأثر إيجابياً على الدول المستوردة.

جدول (2-1)

معدلات النمو والتضخم وموقف الحساب الجاري في الدول النامية خلال عامي 2013 و 2014

الدول	مؤشرات		معدلات النمو %		معدلات التضخم %		الحساب الجاري كنسبة إلى الناتج المحلي الإجمالي %
	**2013	*2014	**2013	*2014	**2013	*2014	**2013
الدول النامية مجتمعة	4.7	4.4	5.9	5.5	0.8	0.8	2014*
أفريقيا جنوب الصحراء	5.1	5.1	6.6	6.7	(2.6)	(2.4)	
آسيا	6.6	6.5	4.7	4.1	1.0	1.0	
الشرق الأوسط وشمال أفريقيا	2.3	2.6	10.8	12.3	8.6	10.9	
دول أمريكا اللاتينية والكاريبية	2.7	1.3	7.1	NA	(2.5)	(2.7)	
أوروبا	2.8	2.7	4.2	4.0	(3.2)	(3.9)	
أخرى	2.2	0.8	6.4	7.9	1.9	0.6	

المصدر: World Economic Outlook, Oct 2014
* بيانات أولية ** بيانات معدلة علامة () تعني سالب

شكل (2-1)

معدلات النمو والتضخم وموقف الحساب الجاري في الدول النامية خلال عام 2014

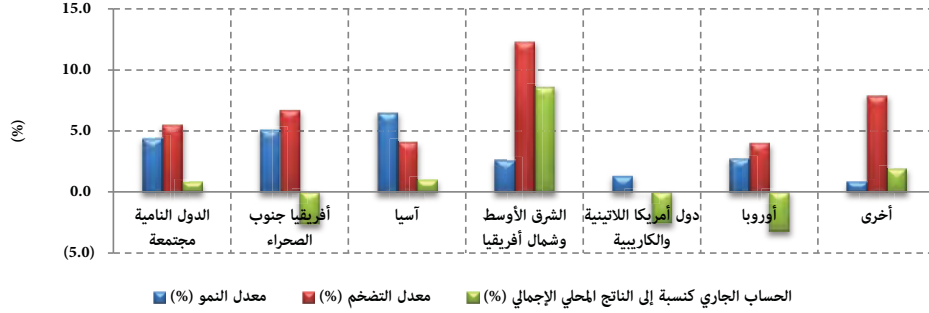

يتضح من الجدول (2-1) أن متوسط معدلات التضخم شهد انخفاضاً في الدول النامية مجتمعة باستثناء دول أفريقيا جنوب الصحراء والشرق الأوسط وشمال أفريقيا والدول النامية الأخرى، ويعزى ذلك لانخفاض أسعار الطاقة والمعادن الصناعية.

استقر موقف الحساب الجاري كنسبة إلى الناتج المحلي الإجمالي في الدول النامية مجتمعة في معدل 0.8% في عامي 2013 و 2014، وذلك بسبب التحسن في موقف الحساب الجاري لدى الدول النامية الأخرى وانخفاض العجز في كل من الدول النامية الأوروبية ودول أمريكا اللاتينية والكاريبية نتيجة لتنامي التدفقات النقدية وتقليل فاتورة استيراد الطاقة، بينما انخفض موقف الحساب الجاري في كل من دول أفريقيا جنوب الصحراء ودول الشرق الأوسط وشمال أفريقيا، وذلك بسبب تراجع حجم التجارة الخارجية وانخفاض أسعار الصادرات البترولية.

(3) الديون الخارجية للدول النامية

يوضح الجدول (3-1) أداء بعض المؤشرات.

جدول (3-1)

الديون الخارجية وخدماتها كنسبة إلى الناتج المحلي الإجمالي

للدول النامية بنهاية عامي 2013 و 2014

المؤشر	العام	**2013	*2014
نسبة الديون الخارجية إلى الناتج المحلي الإجمالي (%)		25.7	26.7
نسبة خدمة الديون الخارجية إلى الناتج المحلي الإجمالي (%)		8.9	9.3

المصدر: World Economic Outlook, Oct 2014

* بيانات أولية ** بيانات معدلة

ارتفعت نسبة الديون الخارجية إلى الناتج المحلي الإجمالي في الدول النامية من 25.7% في عام 2013 إلى 26.7% في عام 2014، ويعزى ذلك إلى تراكم حجم المديونية الخارجية لبعض هذه الدول، كما ارتفعت نسبة خدمة الدين إلى الناتج المحلي الإجمالي للدول النامية من 8.9% في عام 2013 إلى 9.3% في عام 2014، وذلك لزيادة الطلب على المديونية الخارجية للدول النامية نتيجة للتقلبات في خيارات المستثمرين وارتفاع حجم المخاطر بتقلبات السوق العالمية.

(4) الأداء في منطقة الشرق الأوسط وشمال أفريقيا

شهدت دول منطقة الشرق الأوسط وشمال أفريقيا مجتمعة ارتفاعاً في معدلات النمو من 2.3% في عام 2013 إلى 2.6% في عام 2014، مع تباين هذا النمو حسب تصنيف الدول إما مصدرة أو مستوردة للنفط، حيث ارتفعت معدلات النمو في معظم البلدان المصدرة للنفط في المنطقة رغم أنها واجهت مخاطر مرتبطة بانخفاض الطلب العالمي وانخفاض الأسعار العالمية، بالإضافة إلى ظهور الصراعات السياسية مجدداً خاصة في دولتي العراق وليبيا، بينما استقرت معدلات النمو في الدول المستوردة للنفط نسبياً في معدل 2.6% خلال عامي 2013 و2014.

جدول (4-1)

معدل النمو والتضخم وموقف الحساب الجاري كنسبة إلى الناتج المحلي الإجمالي في الشرق الأوسط وشمال أفريقيا بنهاية عامي 2013 و 2014

الدول مجتمعة		الدول المستوردة للنفط		الدول المصدرة للنفط		البيان	المؤشرات
*2014	**2013	*2014	**2013	*2014	**2013		
2.6	2.3	2.6	2.6	2.5	2.2	معدل نمو الناتج المحلي الإجمالي الحقيقي (%)	
8.6	10.9	(4.7)	(6.2)	11.6	14.8	الحساب الجاري كنسبة من الناتج المحلي الإجمالي (%)	
7.5	9.2	10.0	8.3	6.8	9.5	التضخم، متوسط سنوي (%)	

المصدر: Regional Economic Outlook, Oct 2014

* بيانات أولية

** بيانات معدلة

علامة () تعني سالب

يتضح من الجدول (4-1) انخفاض موقف الحساب الجاري كنسبة إلى الناتج المحلي الإجمالي لدول المنطقة من 10.9% في عام 2013 إلى 8.6% في عام 2014، نتيجة لانخفاض موقف الحساب الجاري للدول المصدرة للنفط من 14.8% في عام 2013 إلى 11.6% في عام 2014، بينما انخفض

عجز الحساب الجاري لدى الدول المستوردة نتيجةً لانخفاض مدفوعاتها لمقابلة الاستيراد. انخفضت معدلات التضخم لدول المنطقة من 9.2% في عام 2013 إلى 7.5% عام 2014، وذلك نتيجةً لانخفاض معدلات التضخم في الدول مصدرة للنفط من 9.5% في عام 2013 إلى 6.8% في عام 2014، وذلك لتطبيق السياسات المالية المنضبطة في بعض الدول وخاصة دول مجلس التعاون الخليجي وحسن إدارتها لاحتياطياتها عقب انخفاض الأسعار العالمية، بينما ارتفعت معدلات التضخم للدول المستوردة للنفط من 8.3% في عام 2013 إلى 10% في عام 2014، وذلك بالرغم من استفادتها المؤقتة من انخفاض أسعار النفط العالمية إلا أنها ما زالت تعاني من فجوات الدعم السابقة.

(5) الأداء الاقتصادي لشركاء السودان الرئيسيين في مجال التجارة الخارجية والاستثمار

الجدول (5-1) والشكل (3-1) يوضحان تفاصيل كل من معدل النمو والتضخم ونسبة الحساب الجاري إلى الناتج المحلي الإجمالي لشركاء السودان الرئيسيين في مجال التجارة والاستثمار لعامي 2013 و 2014.

جدول (5-1)

معدلات النمو والتضخم والحساب الجاري كنسبة إلى الناتج المحلي الإجمالي لشركاء السودان الرئيسيين في مجال التجارة والاستثمار لعامي 2013 و 2014

نسبة الحساب الجاري إلى الناتج المحلي الإجمالي %		معدل التضخم %		معدل النمو %		المؤشرات
*2014	**2013	*2014	**2013	*2014	**2013	الدول
(6.0)	(9.0)	36.9	36.5	3.6	4.4	السودان***
1.8	1.9	2.3	2.6	7.4	7.7	الصين
4.3	3.9	2.9	2.1	5.9	4.7	ماليزيا
15.1	17.7	2.9	3.5	4.6	4.0	السعودية
11.1	16.1	2.2	1.1	4.3	5.2	الإمارات
(2.1)	(1.7)	7.8	9.5	5.6	5.0	الهند
(3.7)	(3.3)	2.7	2.5	2.8	2.3	أستراليا
(0.4)	(2.7)	10.1	6.9	2.2	2.1	مصر
(7.1)	(6.0)	7.7	8.1	8.2	9.7	أثيوبيا

المصدر: World Economic Outlook, Oct 2014

* بيانات أولية ** بيانات معدلة علامة () تعني سالب

*** بيانات السودان تعتبر نهائية لكل العام، أما البيانات المأخوذة من قاعدة بيانات صندوق النقد الدولي غير كاملة وشبه سنوية لمدة 10 شهور

شكل (3-1)

معدلات النمو والتضخم وموقف الحساب الجاري
لأهم شركاء السودان الرئيسيين في مجال التجارة والاستثمار لعامي 2013 و 2014

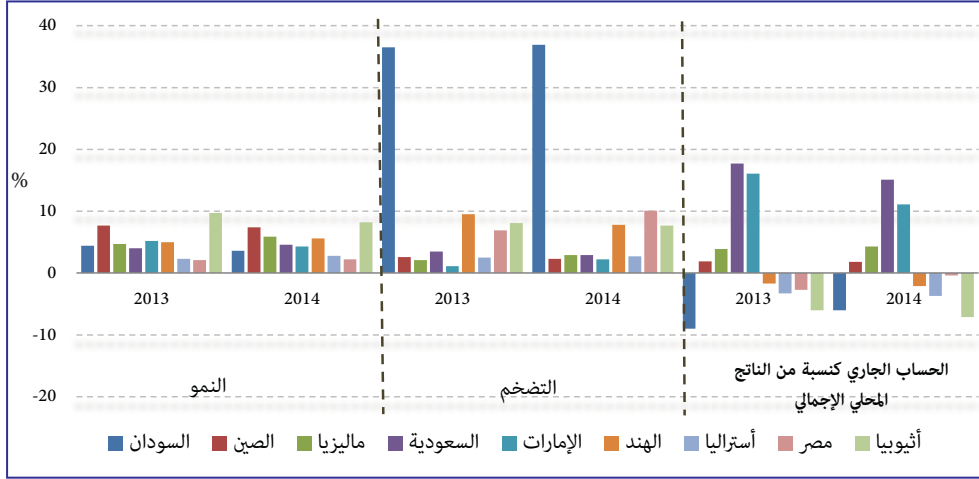

يتضح من الجدول (5-1) ارتفاع معدلات النمو لشركاء السودان في مجال التجارة والاستثمار عدا الصين والإمارات وأثيوبيا، وارتفاع معدلات التضخم لكل الشركاء عدا (الصين، والمملكة العربية السعودية والهند)، وانخفضت نسبة فائض الحساب الجاري إلى الناتج المحلي الإجمالي لكل هذه الدول باستثناء ماليزيا وانخفض عجز الحساب الجاري لدولة مصر. وتشير البيانات إلى أن ماليزيا سجلت أعلى ارتفاع في معدلات النمو وذلك من 4.7% في عام 2013 إلى 5.9% في عام 2014، بينما سجلت الصين أعلى معدل نمو بالرغم من انخفاضه من 7.7% في عام 2013 ليبلغ 7.4% في عام 2014. وسجلت مصر أعلى ارتفاع في معدلات التضخم وذلك من 6.9% في عام 2013 إلى 10.1% في عام 2014، بينما سجل السودان أعلى معدل تضخم حيث بلغ 36.9% في عام 2014.

(6) الأداء الاقتصادي للتكتلات الإقليمية التي ينضوي السودان في عضويتها الأداء الاقتصادي لمنطقة التجارة العربية الحرة الكبرى

الجدول (6-1) يوضح أهم المؤشرات الاقتصادية للدول الأعضاء في منطقة التجارة العربية الحرة الكبرى خلال عامي 2013 و 2014، بينما يوضح الشكل (4-1) أداء هذه المؤشرات خلال عام 2014.

جدول (6-1)

معدلات النمو والتضخم وموقف الحساب الجاري
في دول منطقة التجارة العربية الحرة الكبرى لعامي 2013 و2014

الحساب الجاري كنسبة إلى الناتج المحلي الإجمالي %		معدلات التضخم %		معدلات النمو %		المؤشرات الدول
*2014	**2013	*2014	**2013	*2014	**2013	
(3.0)	0.4	3.2	3.3	3.8	2.8	الجزائر
7.0	7.8	2.5	3.3	3.9	5.3	البحرين
(31.4)	(23.8)	3.2	2.4	5.5	5.0	جيبوتي
(0.4)	(2.7)	10.1	6.9	2.2	2.1	مصر
3.0	(0.8)	4.7	1.9	(2.7)	4.2	العراق
(6.0)	(9.0)	36.9	36.5	3.6	4.4	السودان
(10.0)	(9.8)	3.0	5.6	3.5	2.9	الأردن
40.8	40.5	3.0	2.7	1.4	(0.4)	الكويت
(12.7)	(12.9)	3.5	3.2	1.8	1.5	لبنان
27.1	13.6	4.8	2.6	(19.8)	(13.6)	ليبيا
(26.8)	(30.1)	3.3	4.1	6.8	6.7	موريتانيا
(6.8)	(7.6)	1.1	1.9	3.5	4.4	المغرب
9.9	11.9	2.8	1.2	3.4	4.8	سلطنة عمان
27.1	30.9	3.4	3.1	6.5	6.5	قطر
15.1	17.7	2.9	3.5	4.6	4.0	المملكة العربية السعودية
N.A	N.A	N.A	N.A	N.A	N.A	سوريا
(7.7)	(4.8)	5.7	6.1	2.8	2.3	تونس
11.1	16.1	2.2	1.1	4.3	5.2	الإمارات
(1.3)	(3.1)	9.0	11.0	1.9	4.8	اليمن
1.9	1.9	5.9	5.6	2.1	2.9	المتوسط

المصدر: World Economic Outlook, Oct 2014

* بيانات أولية

** بيانات معدلة

علامة () تعني سالب

N.A تعني غير متوفرة

شكل (4-1)

معدلات النمو والتضخم وموقف الحساب الجاري
في دول منطقة التجارة العربية الحرة الكبرى لعامي 2013 و 2014

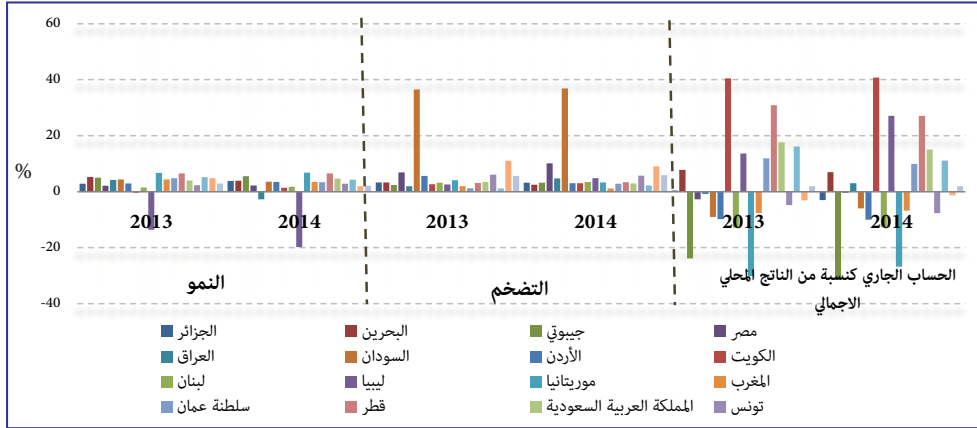

يتضح من الجدول (6-1) انخفاض متوسط معدل النمو لدول منطقة التجارة العربية الحرة الكبرى من 2.9% في عام 2013 إلى 2.1% في عام 2014 نتيجة لانخفاض معدلات النمو في العراق واليمن والبحرين والإمارات والمغرب، وذلك بسبب ضعف الطلب العالمي والمحلي وتنامي النزاعات الإقليمية المتصاعدة وحالة عدم اليقين في بعض هذه الدول، بالإضافة إلى طول فترة التحولات السياسية وضعف البيئة الخارجية مما أثر سلباً على ثقة الدول الصناعية الكبرى المستوردة للنفط.

ارتفع متوسط معدل التضخم في المنطقة من 5.6% في عام 2013 إلى 5.9% في عام 2014، وذلك لارتفاع معدلات التضخم في معظم دول المنطقة بسبب ارتفاع مخاطر العوامل المحلية والإقليمية والتحولات السياسية والاجتماعية والأمنية المستمرة واستمرار النزاعات، الأمر الذي أدى إلى تأخر عودة الثقة وآثارها غير المباشرة على السياحة والتجارة والتحويلات المالية. ظل موقف الحساب الجاري كنسبة إلى الناتج المحلي الإجمالي مستقراً خلال عامي 2013 و2014 عند 1.9%.

(7) الأداء الاقتصادي للسوق المشتركة لدول شرق وجنوب أفريقيا (الكوميسا)

الجدول (7-1) يوضح أهم المؤشرات الاقتصادية للدول الأعضاء في السوق المشتركة لدول شرق وجنوب أفريقيا (الكوميسا) بنهاية عامي 2013 و2014، بينما يوضح الشكل (5-1) أداء هذه المؤشرات خلال عام 2014.

جدول (7-1)

معدلات النمو والتضخم والحساب الجاري كنسبة إلى الناتج المحلي الإجمالي
لدول الكوميسا لعامي 2013 و2014

الحساب الجاري كنسبة إلى الناتج المحلي الإجمالي %		معدلات التضخم %		معدلات النمو %		المؤشرات الدول
*2014	**2013	*2014	**2013	*2014	**2013	
(9.3)	(10.2)	2.4	0.8	8.6	8.5	الكنغو الديمقراطية
(7.1)	(6.0)	7.7	8.1	8.2	9.7	إثيوبيا
(6.0)	(9.0)	36.9	36.5	3.6	4.4	السودان
0.2	0.3	12.3	12.3	2.0	1.3	إريتريا
(20.7)	(17.4)	7.0	9.0	4.7	4.5	بورندي
(12.9)	(6.5)	3.0	1.6	3.9	3.5	جزر القمر
(8.0)	(8.7)	7.3	5.7	5.3	4.6	كينيا
(27.1)	13.6	4.8	2.6	(19.8)	(13.6)	ليبيا
0.8	5.3	5.8	5.6	2.1	2.8	سوازيلاند
(21.0)	(16.9)	3.6	4.3	3.7	3.5	سيشل
(4.3)	(5.4)	7.3	5.8	3.0	2.4	مدغشقر
(6.0)	(2.8)	19.6	28.3	5.7	5.2	ملاوي
(0.4)	(2.7)	10.1	6.9	2.2	2.1	مصر
(9.2)	(9.9)	3.7	3.5	3.3	3.2	موريشص
(12.3)	(7.1)	2.6	4.2	6.0	4.7	رواندا
1.9	0.7	8.0	7.0	6.5	6.7	زامبيا
(28.1)	(27.4)	0.3	1.6	3.1	3.3	زيمبابوي
(10.4)	(8.5)	5.5	5.0	5.9	5.8	أوغندا
(10.0)	(6.6)	8.2	8.3	3.2	3.5	المتوسط

المصدر: World Economic Outlook, Oct 2014

* بيانات أولية

** بيانات معدلة

علامة () تعني سالب

شكل (5-1)

معدلات النمو والتضخم والحساب الجاري كنسبة إلى الناتج المحلي لدول الكوميسا لعامي 2013 و2014

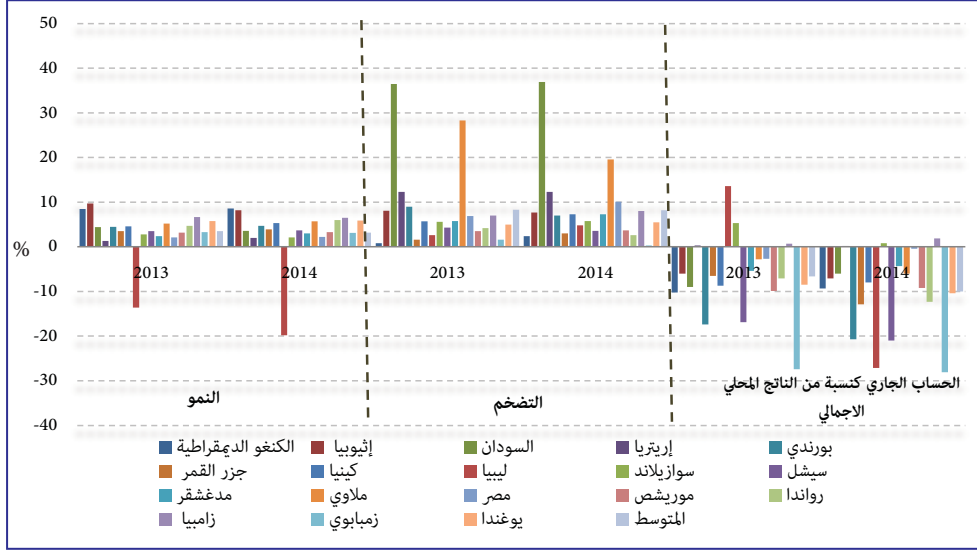

يتضح من الجدول (7-1) تباين معدلات نمو الناتج المحلي الإجمالي لدول الكوميسا حيث حققت كل الدول الأعضاء معدلات نمو موجبة باستثناء ليبيا التي انخفض معدل نموها بصورة كبيرة، وذلك بسبب الاضطرابات الأمنية في القطاع النفطي واستمرار مخاوف القطاع الخاص من استئناف كامل لنشاطه. بلغ متوسط معدل النمو لدول الكوميسا مجتمعة 3.2% بنهاية عام 2014 مقارنة بـ 3.5% في عام 2013، حيث سجلت دولتا الكونغو الديمقراطية وأثيوبيا أكبر معدل نمو في عام 2014 بلغت 8.6% و 8.2% على التوالي على الرغم من انخفاضهما عن عام 2013، أما أقل معدلات نمو فقد سجلتها كل من ليبيا بمعدل سالب 19.8% وأريتريا بمعدل 2.0%.

انخفض متوسط معدل التضخم لدول الكوميسا مجتمعة من 8.3% في عام 2013 إلى 8.2% في عام 2014 بسبب زيادة الاستثمارات الأجنبية بجانب التزام الدول ببرنامج التناقص النقدي، حيث انخفضت معدلات التضخم لمعظم دول المجموعة عدا السودان، الكونغو الديمقراطية، جزر القمر، كينيا، ليبيا، مدغشقر ومصر، وسجلت ملاوي أعلى معدل في خفض التضخم من 28.3% في عام 2013 إلى 19.6% في عام 2014، بينما سجلت مصر أعلى ارتفاع في معدل التضخم من 6.9% في عام 2013 إلى 10.1% في عام 2014.

ارتفع عجز الحساب الجاري لمجموعة منطقة الكوميسا من سالب 6.6% في عام 2013 إلى سالب 10.0% في عام 2014، وذلك بسبب العجز المستمر في حساب الدخل والخدمات والتحويلات إلى جانب العجز الكبير في الميزان التجاري.

ثانياً: أهم المؤتمرات الاقتصادية والاجتماعات الإقليمية والدولية التي شارك فيها السودان خلال عام 2014:

(1) اجتماع مجموعة البنك الإسلامي للتنمية:

انعقدت دورة الاجتماع التاسع والثلاثون لمجموعة البنك الإسلامي للتنمية في فبراير 2014م بجدة - المملكة العربية السعودية حيث صدر عن الاجتماع عدد من القرارات أهمها الموافقة على عقد الاجتماع السنوي الـ(41) لمجلس محافظي البنك الإسلامي للتنمية في عام 2016 في جمهورية إندونيسيا، علماً بأن الاجتماع السنوي الـ(40) لمجلس محافظي البنك سيتم عقده بجمهورية موزمبيق في عام 2015. واشتملت الدورة على الفعاليات التالية:

- الاجتماع السابع لمجلس محافظي صندوق التضامن الإسلامي للتنمية، وهو عبارة عن صندوق وقفي تم الإعلان عن إنشائه عام 2007 ويهدف إلى المساهمة في معالجة مشكلات الفقر والتخفيف من حدته وتوفير فرص العمل، ومكافحة الأمراض وزيادة فرص التعليم في الدول الأعضاء بمنظمة المؤتمر الإسلامي.

- الاجتماع السنوي الحادي والعشرين لمجلس محافظي المؤسسة الإسلامية لتأمين الاستثمار وائتمان الصادرات حيث بلغ حجم عمليات التأمين التي قدمتها المؤسسة للدول الأعضاء 3,3 مليار دولار للعام الماضي 2013م.

- الاجتماع السنوي التاسع للجمعية العمومية للمؤسسة الدولية الإسلامية لتمويل التجارة عضو مجموعة البنك.

- الاجتماع السنوي الرابع عشر للجمعية العمومية للمؤسسة الإسلامية لتنمية القطاع الخاص عضو مجموعة البنك.

(2) الاجتماع السنوي لمجموعة البنك الإفريقي للتنمية:

انعقدت الاجتماعات السنوية رقم (49) لمجموعة البنك الإفريقي للتنمية ورقم (39) للصندوق الإفريقي للتنمية بمدينة كيجالي - رواندا خلال الفترة 19 - 23 مايو 2014 تحت شعار: (أفريقيا التي نريد في خمسين عاماً)، ومن أهم القرارات التي اتخذها الاجتماع التالي:

- تقديم خارطة الطريق الجديدة للبنك للخمسين عاماً القادمة حتى عام 2063.

- أهمية أن يقوم البنك بالتمويل بنسبة 100% للمشروعات المقدمة في الدول منخفضة الدخل، إذ أن المكون المحلي للمشروعات يؤثر على الموازنة العامة للدول جراء التحديات المالية التي تواجهها هذه الدول.

- أن يقوم البنك بسداد المطالبات الناتجة عن التعويضات التي تدفع للأشخاص المتضررين من المشروعات الممولة.

- إتاحة الفرصة لدول المجموعة للاستفادة من موارد التمويل الخاصة على أن تشمل الهيئات العامة والشركات الحكومية.
- أن يقوم البنك بتقديم الدعم الفني والمالي لوحدة إعداد وتنفيذ المشروعات بالكامل.
- أن يقوم البنك بزيادة وتيرة التمويل الممنوح للقطاع الخاص.
- التوصية بزيادة الدعم المقدم لآلية تقديم الدعم القانوني.
- إجازة مقترح السودان الخاص بتعديل قواعد العمل واختيار الممثلين من الدول، علماً بأن المجموعة التي تضم السودان تقوم بمراجعة قواعد العمل والانتخاب كل خمس سنوات، وفي هذا الصدد تم الاتفاق على تناوب المدير التنفيذي الأول لتمثيل المجموعة لصندوق النقد الدولي، علماً بأن مقعد المدير التنفيذي الثاني تم الاتفاق على أن يقتصر على دولتي نيجيريا وجنوب إفريقيا شريطة أن تتنازل الدولتان من مقعد الخبير الاقتصادي بمكتب المدير التنفيذي للمجموعة.
- تعديل تناوب الموظفين والفنيين بمكتب المدير التنفيذي للمجموعة على أن يبدأ التناوب بالدول التي لم تشارك بممثلين منذ أكتوبر 2010 وهي (السودان، ملاوي، أريتريا، ليبيريا وزمبابوي)، ومن ثم يبدأ التناوب حسب الترتيب الأبجدي لدول المجموعة الأمر الذي يمكن السودان بالتمثيل في الدورتين الثانية والثامنة.

(3) الاجتماع السنوي المشترك لصندوق النقد والبنك الدوليين:

انعقدت الاجتماعات السنوية لصندوق النقد والبنك الدوليين بواشنطن بالولايات المتحدة الأمريكية خلال الفترة 9 - 13 أكتوبر 2014، وتخللتها العديد من الاجتماعات على جميع المستويات الدولية والإقليمية، وفي مقدمتها اجتماع اللجنة الدولية للشؤون النقدية والمالية، ولجنة التنمية ومجموعة الأربعة والعشرين، ومختلف المجموعات الأخرى من الدول الأعضاء بما فيها مجموعتي الدول الأفريقية ودول الشرق الأوسط وشمال أفريقيا (MENA) التي يندرج السودان تحتها.

وقد خلصت الاجتماعات إلى مجموعة من القرارات والملاحظات وأهمها التالي:

- إجازة القوائم المالية السنوية وتقارير وبرامج المؤسسات وفقاً لاتفاقيات إنشاء هذه المؤسسات.
- لاحظت الاجتماعات أن عدم توازن أغلب الاقتصادات أدى إلى الشكوك في قدرة الاقتصاد العالمي على الاستمرار في التعافي.
- كما لاحظت الاجتماعات أيضاً أن حدوث تعافٍ في الاقتصاد العالمي بعد الأزمة قد حدث نسبة للتركيز على التعاون العالمي، إلا أن هذا التعافي لا زال هشاً وشديد البطء كما أنه لم يوفر فرص العمل الكافية.

- أثير في الاجتماعات تساؤل حول مقدرة الاقتصادات بكل تصنيفاتها على توفير فرص العمل وتحسين مستويات الدخل والمعيشة بالصورة التي تطمح إليها الشعوب.
هذا ومما يجدر ذكره أن وفد السودان قد تمكن من عقد عدد من الاجتماعات بمسؤولي البنك وصندوق النقد الدوليين والجهات الدولية ذات الصلة وممثلي عدد من الدول والمؤسسات الإقليمية.

(4) اجتماع الدورة الثامنة والثلاثين لمجلس محافظي المصارف المركزية ومؤسسات النقد العربية:
عقد مجلس محافظي المصارف المركزية ومؤسسات النقد العربية دورته الاعتيادية الثامنة والثلاثين في 14 سبتمبر 2014 بمدينة الجزائر، وقد شارك في هذا الاجتماع محافظو المصارف المركزية ومؤسسات النقد العربية. كما حضر الاجتماع بصفة مراقب كل من اتحاد المصارف العربية واتحاد هيئات الأوراق المالية العربية. وقد خلص الاجتماع للآتي:

- النظر في التقرير الاقتصادي العربي والذي عكس التطورات الاقتصادية التي شهدتها الدول العربية خلال عام 2013. حيث لاحظ السادة المحافظون أن أداء الاقتصادات العربية قد تأثر بعدد من العوامل أهمها تباطؤ معدلات نمو الاقتصاد العالمي واستمرار تداعيات التحولات التي تمر بها بعض بلدان المنطقة منذ عام 2011.

- دعا السادة المحافظون في إطار مناقشاتهم لأنشطة أعمال اللجنة العربية للرقابة المصرفية هذه اللجنة للعمل على تطوير عملها والتقدم بمذكرة حول جوانب التطوير، بما يعزز من دورها في التنسيق بين المصارف المركزية ومؤسسات النقد العربية في موضوعات الرقابة المصرفية والاستقرار المالي.

- ناقش المحافظون مذكرة أمانة المجلس حول أعمال فريق العمل الإقليمي لتعزيز الشمول المالي في الدول العربية، ورحب المجلس في هذا الصدد بمقترح تنظيم فعاليات حول التوعية والتثقيف المالي، مع التنسيق مع الفعاليات الدولية في هذا المجال. كما تم التأكيد على الدور المحوري للمصارف المركزية في قيادة الجهود الوطنية لتعزيز الشمول المالي.

- استعرض السادة المحافظون تقرير وتوصيات الاجتماع العاشر للجنة العربية لنظم الدفع والتسويات، ودعوا هذه اللجنة للعمل على تطوير عملها والتقدم بمذكرة حول جوانب التطوير، بما يعزز من دورها في التنسيق بين المصارف المركزية ومؤسسات النقد العربية في مجالات تطوير البنية التحتية للقطاع المالي والمصرفي.

- تعزيز الاستفادة من تبادل التجارب والخبرات حول مختلف المواضيع ذات الارتباط بمسؤوليات المصارف المركزية.

(5) اجتماعات الأجهزة الحكومية والمجلس الوزاري وقمة رؤساء إقليم الكوميسا:
انعقدت الاجتماعات خلال الفترة 16 - 27 فبراير 2014م بكينشاسا - جمهورية الكونغو الديمقراطية تحت شعار «دعم التجارة البينية داخل إقليم الكوميسا من خلال تطوير المشروعات الصغيرة والمتوسطة والمتناهية الصغر»، صدر عن الاجتماعات مجموعة من القرارات أهمها التالي:
- انتخاب المكتب التنفيذي الجديد على النحو التالي:

الكونغو الديمقراطية	-	رئيساً
إثيوبيا	-	نائباً للرئيس
أوغندا	-	مقرراً

- ضرورة رفع تقرير من قبل فريق الخبراء الفني حول محكمة عدل الكوميسا إلى المجلس الوزاري من خلال لجنة وزراء العدل والمدعي العام.
- ضرورة استحداث نظام للمنافسة على الجوائز المتعلقة بالابتكارات وشكلت لجنة لهذه المهمة للقيام بعملية التقييم.
- فيما يتعلق بسداد المتأخرات الخاصة بالسودان اعترض وفد السودان على بنود معادلة احتساب نسب المساهمات عليه قرر المجلس توجيه الأمانة بإعداد خطة مع السودان لتسديد نسبة المساهمات للميزانية الاعتيادية للأمانة العامة.

(6) الاجتماع العشرون للجنة خبراء البنوك المركزية في مجال الشؤون النقدية واجتماع لجنة محافظي البنوك المركزية لدول الكوميسا:

انعقدت الاجتماعات المذكورة بكنشاسا - الكونغو الديمقراطية خلال الفترة 24 - 27 نوفمبر 2014 بمشاركة 11 بنكاً من البنوك المركزية الأعضاء بمجموعة دول الكوميسا والبالغ عددها 19 بنكاً مركزياً، بجانب حضور بعض مؤسسات الكوميسا والتي تتمثل في السكرتارية والمعهد النقدي وغرفة المقاصة. وقد صدرت عن الاجتماعات مجموعة من القرارات أهمها التالي:

- انتخاب المكتب التنفيذي للجنة محافظي البنوك المركزية على النحو التالي:

الكونغو الديمقراطية	رئيساً
ملاوي	نائباً أولاً للرئيس
بورندي	نائباً ثانياً للرئيس
جيبوتي	مقرراً أولاً
السودان	مقرر ثانياً

- حث جميع البنوك المركزية لتوعية أصحاب المصلحة على الاستفادة من النظام الإقليمي للدفع والتسويات لصالح المنطقة، وذلك من خلال الاستفادة من اتحادات البنوك التجارية /

الاتحادات والجمعيات وغرف التجارة والصناعة والمصدرين والمستوردين الوطنية.

- يتم تحديد المساهمات المستقبلية للبنوك المركزية الأعضاء بناءً على عرض ورقة تحليلية متخصصة حول مساهمة البنوك المركزية في ميزانية غرفة المقاصة بالاستفادة من الاحتياطات الواردة في الميزانيات المراجعة للغرفة، والاهتداء بهذه الميزانيات في الوصول لحجم الإيرادات والنفقات المتوقعة ووضع الأساس السليم لاشتقاق مساهمة كل دولة عضو، ومن ثم إجارتها من خلال اجتماع المكتب التنفيذي للجنة المحافظين.

- يجب على البنوك المركزية توفير كافة البيانات والمعلومات المتعلقة بإدارة الاقتصاد الكلي وإرسالها للمعهد النقدي للكوميسا في فترة أقصاها 31 يوليو من كل عام. وإذا لم يتم الحصول على البيانات منها يتوجب على المعهد النقدي إرسال تذكير والتماس المساعدة من قبل الإدارات العليا للبنوك المركزية الأعضاء.

- تكليف المعهد النقدي للكوميسا بتقديم ورقة بحثية عن كيفية مواءمة معايير تقارب الاقتصاد الكلي للمجموعات الاقتصادية الإقليمية الثلاثة وهي مجموعة الكوميسا وتجمع التنمية لدول الجنوب الأفريقي (SADC) ومجموعة شرق أفريقيا (EAC).

الفصل الثاني

سياسات بنك السودان المركزي لعام 2014

سياسات بنك السودان المركزي لعام 2014

صدرت سياسات بنك السودان المركزي لعام 2014 اتساقاً مع موجّهات أهداف البرنامج الاقتصادي الثلاثي للدولة⁽¹⁾ (2012-2014) وموجّهات أهداف الموازنة العامة للدولة لعام 2014، بالتركيز على تحقيق الاستقرار الاقتصادي المتمثل في استقرار المستوى العام للأسعار واستقرار سعر الصرف وحشد الموارد المحلية وتعبئة المدخرات الوطنية وتخصيصها لتمويل إنتاج السلع الضرورية لإحلال الواردات، وتمويل إنتاج سلع الصادر لتوفير موارد بالنقد الأجنبي لمقابلة الالتزامات الخارجية وعلى رأسها استيراد السلع الاستراتيجية. كما هدفت السياسات إلى تنظيم عمليات القطاع الخارجي والنقد الأجنبي، والعمل على تعزيز دور برامج التمويل الأصغر بما يسهم في دفع عملية التنمية الاقتصادية والاجتماعية. فيما يلي استعراض لأهداف وأداء سياسات بنك السودان المركزي لعام 2014 من خلال المحاور التالية:

أولاً: محور تعبئة المدخرات الوطنية

هدفت سياسات بنك السودان المركزي في هذا المحور إلى التوسع في استقطاب المدخرات الوطنية لتوفير الموارد المالية اللازمة لتمويل الأنشطة الاقتصادية الأساسية. فنصت السياسة على الاستمرار في رفع القيود على فتح الفروع الجديدة للمصارف، وتبسيط إجراءات فتح الحسابات الجارية وحسابات الادخار والاستثمار للعملاء، والسماح للمصارف بفتح نوافذ للعمل بعد ساعات العمل الرسمية، وذلك لتوفير الخدمات المصرفية للجمهور، بالإضافة إلى التوسع في نشر الخدمات المصرفية الإلكترونية عن طريق إطلاق خدمة الوكالة البنكية⁽²⁾ بهدف توسيع مظلة المستفيدين من الخدمات المصرفية.

وقد أسهم الاستمرار في تطبيق تلك الإجراءات في تحقيق الآتي:

- الزيادة الملحوظة في الودائع المصرفية من 44,133.1 مليون جنيه بنهاية عام 2013 إلى 53,469.3 مليون جنيه بنهاية عام 2014 بمعدل 21.1%، ويعزى ذلك لزيادة الودائع الجارية لمؤسسات القطاع الخاص والأفراد نتيجة للتوسع في الخدمات المصرفية.

(1) برنامج اقتصادي إسعافي للأعوام (2012 - 2013 - 2014) يسعى ضمن أهداف أخرى إلى دعم التوسع في إنتاج وتصنيع ثماني سلع، أربع منها لإحلال الواردات هي القمح، السكر، الأدوية والحبوب الزيتية وأربع منها للتصدير هي القطن، الصمغ العربي، الثروة الحيوانية والمعادن وعلى رأسها الذهب.

(2) هي عبارة عن حلقة وصل تربط المصرف بعميله ويمكن أن يكون تاجر تجزئة أو جهة اعتبارية أو مؤسسة (حكومية أو خاصة).

- زيادة ماكينات الصرف الآلي من 903 بنهاية عام 2013 إلى 970 بنهاية عام 2014 بمعدل 7.4%.
- زيادة البطاقات المصرفية من 1,796,289 بطاقة بنهاية عام 2013 إلى 2,305,465 بطاقة بنهاية عام 2014 بمعدل 28.3%.

ثانياً: محور الاستقرار النقدي واستخدامات الموارد

في مجال الاستقرار النقدي، هدفت السياسات إلى خفض معدلات التضخم إلى حدود 20.9% في المتوسط عن طريق الاستمرار في السياسة النقدية الترشيدية الرامية للحد من السيولة الفائضة في الاقتصاد، واستهداف معدل نمو اسمي في عرض النقود قدره 16.6%، وتحقيق معدل نمو حقيقي في الناتج المحلي الإجمالي في حدود 3.6%، وفيما يلي الأداء الفعلي:

- بلغ معدل النمو الفعلي في عرض النقود 17.0% بنهاية عام 2014، وقد جاءت الزيادة في عرض النقود الفعلي متوافقة إلى حد كبير مع المستهدف 16.6%، نتيجة للسياسات التنسيقية بين بنك السودان المركزي ووزارة المالية والاقتصاد الوطني.

- بلغ معدل التضخم الفعلي 25.7% بنهاية ديسمبر 2014، كما بلغ المتوسط السنوي 37.5%، مقارنة بالمستهدف البالغ 20.9%، وقد ساهمت الجهود المبذولة في هذا الصدد بالنزول بمعدل التضخم من 40.9% في يناير 2014 إلى 25.7% في ديسمبر 2014.

في مجال استخدامات الموارد، هدفت السياسات إلى حث وتشجيع المصارف على توجيه القدر الأكبر من مواردها المالية لصالح تمويل الإنتاج الزراعي والصناعي.

شملت الوسائل والآليات التي استخدمها بنك السودان المركزي في مجال استخدامات الموارد الآتي:

- التركيز على توجيه القدر الأكبر من الموارد لتمويل سلع البرنامج الثلاثي إنتاجاً وتصديراً، حيث شجع بنك السودان المركزي قيام محافظ لتمويل سلع القطن والصبغ العربي. وقد بلغ إجمالي تمويل محفظة القطن 372 مليون جنيهاً بنهاية ديسمبر 2014 ساهم فيها بنك السودان المركزي بمبلغ 185 مليون جنية وبلغ إجمالي تمويل محفظة الصبغ العربي 146.2 مليون جنيهاً، ساهم فيها بنك السودان المركزي بمبلغ 91 مليون جنية.

- حث المصارف على التوسع في التمويل المصرفي، وقد ارتفع إجمالي رصيد التمويل الكلي من 37,657 مليون جنية بنهاية ديسمبر 2013 إلى 44,321 مليون جنية بنهاية ديسمبر 2014 بمعدل 17.7%.

- تشجيع المصارف على التوسع في منح التمويل للقطاع الخاص بالتركيز على القطاعات ذات الأولوية، وقد ارتفع رصيد التمويل المقدم للقطاع الخاص من 33,478 مليون جنية بنهاية

عام 2013 إلى 37,283 مليون جنيه بنهاية عام 2014 بمعدل 11.4%، حيث شكّل التمويل المقدم لقطاعات الزراعة والصناعة والنقل والتخزين والتجارة المحلية النصيب الأكبر من إجمالي التمويل.

ثالثاً: محور استقرار سعر الصرف والقطاع الخارجي

هدفت السياسات في هذا المحور للمحافظة على استقرار ومرونة سعر الصرف، وتحقيق قدر من التوازن في القطاع الخارجي خلال فترة البرنامج الاقتصادي الثلاثي، وقد شملت السياسات الآتي:

(1) سعر الصرف:

لجأ بنك السودان المركزي إلى سياسة تخفيض قيمة سعر صرف العملة الوطنية لتعكس السعر الحقيقي للجنيه السوداني، بهدف الوصول إلى سعر موحد ومستقر تحدده قوى العرض والطلب في سوق النقد الأجنبي، هذا وقد بلغت نسبة التخفيض 6% بنهاية عام 2014.

(2) سياسات النقد الأجنبي:

قام بنك السودان المركزي بتنفيذ حزمة من الإجراءات لتحقيق أهداف سياسات النقد الأجنبي المتمثلة في ترشيد الاستيراد وزيادة موارد النقد الأجنبي، شملت الجوانب الآتية:

- مراجعة أسس وضوابط وسائل الدفع لتصدير المواشي الحية، وذلك بغرض إحكام إجراءات استرداد حصائل صادر الثروة الحيوانية.
- تنظيم صادر الذرة والبصل بما يتماشى مع الكميات المنتجة والمخزون الاستراتيجي، وذلك لمزيد من استقطاب موارد النقد الأجنبي واسترداد حصائل الصادر.
- مراجعة كل من حساب الصادر و فترة استرداد حصيله الصادرات وذلك شرحاً وتوضيحاً لكيفية الاحتفاظ بحصائل الصادر وأوجه استخدامها، ووضع ضوابط لصادر الذهب بواسطة الشركات، وذلك في إطار مراجعة الضوابط والإجراءات المتعلقة بعمليات صادر الذهب.
- مراجعة طرق الدفع للصادرات والواردات عبر المعابر (البحرية، البرية، النيلية والجوية) وخاصة مع دول الجوار ذات الحدود الجغرافية المشتركة لزيادة الصادرات وترشيد الواردات وضمان استرداد حصائل الصادر.
- مراجعة ضوابط حساب الاستيراد لمزيد من إحكام إجراءات الاستيراد والمعاملات الخاصة بحسابات الاستيراد.
- تقييد طرق الدفع في مجال استيراد العربات (الصوالين) والبكاسي في إطار المراجعة المستمرة لضوابط وإجراءات النقد الأجنبي بهدف ترشيد الطلب على استخدام النقد الأجنبي.

- الاستمرار في تشجيع السودانيين العاملين بالخارج لتحويل مدخراتهم عبر المصارف العاملة بالسودان، والتأكيد على المصارف بضرورة الالتزام بالضوابط والتوجيهات المنظمة لتحويل مدخرات السودانيين العاملين بالخارج عبر التحاويل المباشرة أو التغذية النقدية.

رابعاً: محور الاستقرار المالي والسلامة المصرفية

هدفت السياسات في هذا المحور لتحقيق الاستقرار المالي والمحافظة على السلامة المصرفية، وذلك عن طريق تفعيل إجراءات الإشراف والرقابة المصرفية بما يتلاءم مع التطورات العالمية والخاصة بمتابعة تحقيق أهداف الاستقرار الاقتصادي، وجوانب الشمول المالي والضبط المؤسسي ومكافحة غسل الأموال وتمويل الإرهاب.

(1) تنظيم وتنمية الجهاز المصرفي:

استمر بنك السودان المركزي في تطبيق سياسات الشمول المالي، وذلك بغرض نشر الوعي المصرفي والتنوير بسياساته ودوره في تحقيق التوازن الاقتصادي. وللاستفادة من موارد المصارف في تمويل القطاعات المنتجة وتقليل التمويل الاستهلاكي، تم حظر تقديم التمويل للقطاع العقاري والعربات، كما تم وضع أطر رقابية للمصارف حسب نوع النشاط من مصارف شاملة تقدم كافة الخدمات المصرفية ومصارف متخصصة تقوم بتقديم التمويل التنموي متوسط وطويل الأجل للقطاعات الزراعية والصناعية والتمويل الأصغر، وإصدار توجيهات عامة للمصارف بضرورة الالتزام بمتطلبات الضبط المؤسسي.

(2) الرقابة المصرفية

هدفت سياسات بنك السودان المركزي في هذا الجانب إلى تحقيق الالتزام بالمعايير الرقابية الدولية الصادرة من لجنة بازل ومجلس الخدمات المالية الإسلامية، والالتزام بمؤشرات السلامة المالية للمصارف ورفع الكفاءة المالية، وإحكام الرقابة المصرفية لتحقيق السلامة المالية للمصارف، ورفع كفاءتها ومعالجة الضعف والقصور بغرض ضمان حقوق المودعين وحسن توظيف الموارد، وذلك من خلال تفعيل دور مجالس الإدارات وتقوية أنظمة الرقابة والمراجعة الداخلية ومسؤولي الالتزام.

سعى بنك السودان المركزي لتحسين موقف المؤشرات المصرفية في ظل الظروف الاقتصادية التي شهدتها البلاد خاصة فيما يتعلق بكفاية رأس المال والضبط المؤسسي وإدارة المخاطر للنزول بنسبة التعثر إلى الحدود المتعارف عليها عالمياً (6%)، وتحسين الموقف العام للمؤشرات المصرفية بما يُمكن المصارف من المنافسة داخلياً وخارجياً، وذلك من خلال إصدار عدد من الضوابط لمنح التمويل المصرفي والضمانات المصاحبة.

فيما يلي ملخص لأداء المصارف وفقاً لمؤشرات الأداء التالية:

• مؤشرات السلامة المالية للمصارف

- ارتفعت نسبة كفاية رأس المال من 16.6% بنهاية عام 2013 إلى 18.0% بنهاية عام 2014، وذلك نتيجة لانخفاض نسبة الأصول الخطرة المرجحة وزيادة رأس المال وهذا مؤشر جيد للملاءة المالية للجهاز المصرفي السوداني.
- انخفضت نسبة التعثر من 8.4% بنهاية عام 2013 إلى 7.1% بنهاية عام 2014م، ويعتبر ذلك مؤشراً جيداً يتواءم مع مساعي بنك السودان المركزي للوصول إلى النسبة المعيارية والمحددة بـ(6%) .
- ارتفعت نسبة مخصصات التمويل إلى الديون المتعثرة من 37.0% في عام 2013 إلى 61.7% في عام 2014، ويعتبر هذا مؤشراً جيداً لكفاية المخصصات والتي تهدف إلى تقليل الضرر الناجم عن مخاطر التمويل.
- ارتفعت نسبة العائد على الأصول (قبل الضريبة) من 3.7% في عام 2013 إلى 4.0% في عام 2014، ويرجع ذلك إلى ارتفاع حجم صافي الأرباح على الرغم من ارتفاع حجم الأصول.
- ارتفعت نسبة العائد على رأس المال (قبل الضريبة) من 29.6% في عام 2013 إلى 33.7% في عام 2014، وهذا يعنى ارتفاع العائد على السهم مما يشير إلى قدرة المصارف على استخدام رؤوس أموالها ومواردها الأخرى بكفاءة.
- ظلت نسبة الأصول السائلة إلى إجمالي الأصول ثابتة كما في العام 2013 حيث بلغت نحو 39% في العام 2014، وذلك لارتفاع الأصول السائلة وإجمالي الأصول بنفس النسبة 15% خلال العام 2014.

• مؤشرات الميزانية الموحدة للمصارف⁽¹⁾

- ارتفعت نسبة إجمالي الودائع إلى الخصوم من 57.0% في عام 2013 إلى 57.9% في عام 2014، ويشير ذلك إلى نجاح المصارف في استقطاب ودائع جديدة للجهاز المصرفي وهذا ينعكس إيجاباً على عملية الوساطة المالية التي تقوم بها المصارف.
- انخفضت نسبة رأس المال والاحتياطيات إلى الخصوم من 17.0% في عام 2013 إلى 16.0% في عام 2014، ويرجع ذلك لارتفاع حجم الودائع مقابل استقرار نسبي لرأس المال والاحتياطيات للمصارف نسبة لاستيفاء معظم المصارف لمتطلبات الهيكلية.
- انخفضت نسبة التمويل إلى إجمالي الأصول من 48.6% في عام 2013 إلى 48.0% في عام 2014، وهو ما يدل على عدم استخدام البنوك لأصولها بصورة جيدة.

(1) لمزيد من التفاصيل يمكن الرجوع إلى الفصل الرابع.

- انخفضت نسبة التمويل إلى إجمالي الودائع من 85.3% في عام 2013 إلى 82.9% في عام 2014، وهذه النسبة توضح تنامي السيولة لدى المصارف وعدم توجيهها للقطاعات الإنتاجية.

(3) الاستعلام والتصنيف الائتماني

هدفت سياسات بنك السودان المركزي في هذا الجانب إلى تطوير قاعدة بيانات وكالة الاستعلام والتصنيف الائتماني عن طريق الاستمرار في نشر ثقافة التصنيف الائتماني، وتوفير المعلومات الديموغرافية والمالية لعملاء المصارف ومؤسسات التمويل الأصغر. وفي هذا الإطار أتاحت الوكالة تقديم خدمة التقرير الائتماني لكافة المصارف ومؤسسات التمويل الأصغر ومؤسستي إجارة، كما واصلت الوكالة جهودها في إكمال بيانات العملاء الناقصة، والى زيادة العملاء المسجلين بقاعدة بيانات الوكالة لتصل إلى أكثر من نصف مليون عميل بنهاية عام 2014 وإصدار نحو 304,299 تقرير ائتماني خلال العام 2014.

خامساً: محور التمويل الأصغر

هدفت السياسات في هذا المحور إلى المساهمة في تحقيق التنمية الاقتصادية والاجتماعية بزيادة مساهمة مشروعات التمويل الأصغر في الدخل القومي، وتوفير فرص العمل، وتخفيف حدة الفقر وتحقيق العدالة الاجتماعية، والاستمرار في توفير المعينات اللازمة لتوظيف نسبة 12% من المحفظة التمويلية الإجمالية لكل مصرف للعام 2014 للتمويل الأصغر والتمويل ذي البعد الاجتماعي.

نتيجة للاستمرار في توجيه التمويل لمشروعات التمويل الأصغر بالقطاعات الإنتاجية، والتوسع في تمويل البرامج الموجهة للخريجين والمرأة الريفية والحرفيين والشباب وخريجي التدريب المهني والفني، والتوسع في استخدام وثيقة تأمين التمويل الأصغر الشاملة الصادرة من شركات التأمين كضمان لتغطية عملاء التمويل الأصغر، ارتفع العدد التراكمي للمستفيدين من المصارف ومؤسسات التمويل الأصغر من 614,000 في العام 2013 إلى 1,108,454 في العام 2014 بمعدل 80.5%.

بلغت نسبة التمويل الأصغر والتمويل ذي البعد الاجتماعي 10.7% بنهاية العام 2014 من إجمالي المحفظة التمويلية الكلية للمصارف والتي تقدر بنحو 44,321 مليون جنيه، حيث بلغ التمويل الأصغر 2,055 مليون جنيه بنسبة 4.6% والتمويل ذي البعد الاجتماعي 2,704 مليون جنيه بنسبة 6.1% من إجمالي المحفظة التمويلية الكلية للمصارف. وقد بلغ حجم التمويل الأصغر 2,055 مليون جنيه بنهاية العام 2014 مقارنة 1,546 مليون جنيه بنهاية العام 2013 بمعدل 33%.

سادساً: محور تطوير وتعميق أسلمة الجهاز المصرفي

تهدف السياسات في هذا المحور إلى التطبيق العملي للموجهات الفقهية للمعاملات المتعلقة بتقديم التمويل التنموي عبر كافة الصيغ المسموح بها وتفعيل سوق ما بين المصارف والاجتهاد في توسيع أدوات السياسة النقدية، وتشجيع ابتكار صيغ ومنتجات للتمويل لمقابلة احتياجات العملاء والتي لا تغطيها الصيغ المعمول بها حالياً. والعمل على تطوير وتفعيل دور الهيئة العليا للرقابة الشرعية وتقويم دور هيئات الرقابة الشرعية والمدقق الشرعي بالمصارف، بالإضافة إلى إبراز النظام المصرفي الإسلامي كبديل للنظام المصرفي التقليدي الربوي، والاستمرار في الترويج لذلك إقليمياً ودولياً.

أجازت الهيئة مقترح صندوق إدارة السيولة لسوق ما بين المصارف والذي بدأ العمل به في سبتمبر 2014.

سابعاً: محور نظم الدفع والتقنية المصرفية

تهدف السياسات في هذا المحور إلى تطوير نظم الدفع وزيادة انتشارها وترقية العمل المصرفي في جميع ولايات السودان باستخدام أنظمة تقنية متطورة، عن طريق التوسع في نظم الدفع الحديثة وإدخال الخدمات الإلكترونية بواسطة الهاتف السيار والإنترنت.

وفي هذا الإطار تم إطلاق نظام المحفظة الإلكترونية حيث صدرت 482,188 بطاقة محفظة إلكترونية بنهاية العام 2014، وذلك عبر شراكة ذكية بين المصارف وشركات الاتصال ومنها خدمة (هسا، قروشي، MTN cash)، وهي خدمات مرتبطة بالمحول القومي للقيود تابعة لنظام المحفظة الإلكترونية البلاستيكية إلا أنها تقدم بواسطة الهاتف السيار. كما بلغت الصرافات الآلية 970 بنهاية العام 2014 تنتشر في العاصمة والولايات، وتم إصدار 509,176 بطاقة خصم مباشر لتصبح جملة البطاقات المصرفية 2,305,465 بطاقة، وبلغ المجموع الكلي لنقاط البيع 708 نقطة، كما تم التصديق ل 45 جهة لتقديم خدمات التجارة الإلكترونية و28 جهة أخرى للعمل في خدمات الدفع الإلكتروني المختلفة.

أيضاً تم تجهيز نظم الدفع الحالية للربط والتكامل مع الأنظمة المالية الأخرى في الدولة مثل نظم الجمارك، التعليم العالي والاستعداد للربط مع بقية الجهات المالية الأخرى وفق برنامج الحكومة الإلكترونية، والعمل مع بقية الشركاء في منحة بنك التنمية الأفريقي لربط القطاع المالي والمصرفي في منظومة معلوماتية واحدة. وكذلك الالتزام بالموجهات والمعايير العالمية في نظم الدفع العاملة لتسهيل إمكانية الربط الخارجي معها، واستيفاء متطلبات الاختبار للنظام الإقليمي للدفع والتسويات الخاص بمنطقة الكوميسا، كما شارك بنك السودان المركزي في اللجنة العربية لنظام الدفع العربي الذي يعتزم إطلاقه لاحقاً.

ثامناً: محور فروع بنك السودان المركزي

هدفت السياسات في هذا المحور إلى توسيع مهام فروع بنك السودان المركزي المتعلقة بالنشاط الاقتصادي والتمويلي والمصرفي على مستوى الولايات، وقد بلغ عدد فروع بنك السودان المركزي في جميع الولايات 17 فرعاً في عام 2014 مقارنة بـ 16 فرعاً في عام 2013.

تاسعاً: محور إدارة العملة

هدفت السياسات في هذا المحور إلى تطوير إدارة العملة بما يتوافق مع متطلبات النمو والاستقرار الاقتصادي المنشود، وتوفير كميات كافية من العملة الورقية والمعدنية لمقابلة حاجة الاقتصاد الوطني، والمحافظة على عملة نظيفة وحمايتها من التزييف. ولتحقيق أهداف متطلبات النمو والاستقرار الاقتصادي المنشود تم توفير كميات كافية من العملات الورقية والمعدنية عبر نوافذ بنك السودان المركزي والمصارف العاملة، للحفاظ على التركيبة الفتوية المثلى للعملة حسب أوزان الفئات الثلاث الكبيرة (50 جنيه، 20 جنيه و10 جنيهات).

وفي إطار سياسة العملة النظيفة تم تطوير أسس وآليات عد وفرز وفحص وتصنيف وإعادة العملة من خلال تحديث وتطوير مركز الفرز الآلي الذي تم تدشينه في أكتوبر من العام 2014، ويجري العمل على إنجاز المشروع خلال الربع الأول من عام 2015، بالإضافة إلى التوسع والاستمرار في التوعية الإعلامية بالعاصمة والولايات بالتنسيق مع فروع بنك السودان المركزي والجهات ذات الصلة للتعريف بمواصفات العملة النظيفة، حيث تم إلزام المصارف بصرف عملات سليمة ونظيفة لعملائها.

أما في جانب مكافحة تزييف العملة، فقد تم تكوين لجان تنسيقية بأحد عشر ولاية بالتنسيق مع فروع بنك السودان المركزي والجهات ذات الصلة لتبادل المعلومات فيما بينها والتوعية عبر وسائل الإعلام وتحليل حالات التزييف بالولايات، كما بدأ الشروع في تعديل مواد القانون الجنائي المتعلقة بتزييف العملة حتى تكون العقوبة رادعة ومواكبة لتطورات الجريمة.

الفصل الثالث

عرض النقود

عرض النقود

يشمل عرض النقود بالتعريف الواسع للنقود (M2) كلاً من العملة لدى الجمهور والودائع تحت الطلب، بالإضافة إلى شبه النقود (الهوامش على خطابات الاعتمادات المستندية وعلى خطابات الضمان والودائع لأجل والودائع الاستثمارية). فيما يشمل عرض النقود بمعناه الضيق (M1) العملة لدى الجمهور والودائع تحت الطلب.

يستعرض هذا الفصل أهم تطورات عرض النقود والعوامل المؤثرة فيه، بالإضافة إلى التغيرات في القاعدة النقدية والمضاعف النقدي وسرعة دوران النقود والتعمق النقدي.

عرض النقود (M2)

يوضح الجدول (1-3) عرض النقود والعوامل المؤثرة فيه بنهاية عامي 2013 و2014، كما توضح الأشكال (1-3) و (2-3) نسب مكونات عرض النقود بنهاية عامي 2013 و 2014.

جدول (1-3)

عرض النقود والعوامل المؤثرة فيه بنهاية عامي 2013 و 2014

(مليون جنيه)

التغير خلال 2014		*2014	2013	الأعوام	البيان
معدل التغير (%)	التغير				
17.0	11,293.3	77,739.0	66,445.7		أ/ عرض النقود (M2)
20.8	7,420.8	43,086.1	35,665.3		1/ وسائل الدفع الجارية (M1)
21.7	4,164.7	23,343.1	19,178.4		العملة لدى الجمهور
19.7	3,256.1	19,743.0	16,486.9		ودائع تحت الطلب**
12.6	3,872.5	34,652.9	30,780.4		2/ شبه النقود
12.3	2,315.6	21,188.8	18,873.2		عملة محلية
13.1	1,556.9	13,464.1	11,907.2		عملة أجنبية
ب/ العوامل المؤثرة على عرض النقود					
(1.4)	172.2	(12,094.0)	(12,266.2)		صافي الأصول الأجنبية
(3.8)	(950.2)	23,790.5	24,740.7		إعادة التقييم
22.4	12,071.3	66,042.5	53,971.2		صافي الأصول المحلية
24.2	7,985.2	40,919.4	32,934.2		1. استحقاقات الجهاز المصرفي على القطاع العام
20.7	5,981.1	34,911.0	28,929.9		1-1 الحكومة المركزية
50.0	2,004.0	6,008.4	4,004.3		2-1 المؤسسات العامة
13.8	4,761.7	39,206.3	34,444.6		2. استحقاقات الجهاز المصرفي على القطاع الخاص
5.0	(675.6)	(14,083.2)	(13,407.6)		3. صافي البنود الأخرى
17.0	11,293.3	77,739.0	66,445.7		المجموع (أ) = (ب)
ج/ مؤشرات عرض النقود					
		30.0	28.9		العملة لدى الجمهور / عرض النقود (%)
		25.4	24.8		الودائع تحت الطلب / عرض النقود (%)
		44.6	46.3		شبه النقود / عرض النقود (%)

المصدر: بنك السودان المركزي - إدارة الإحصاء

* بيانات أولية

** تشمل الودائع الجارية في المصارف وودائع الحكومات الولائية والمحلية والمؤسسات العامة في بنك السودان المركزي

شكل (1-3)
مكونات عرض النقود بنهاية عام 2013

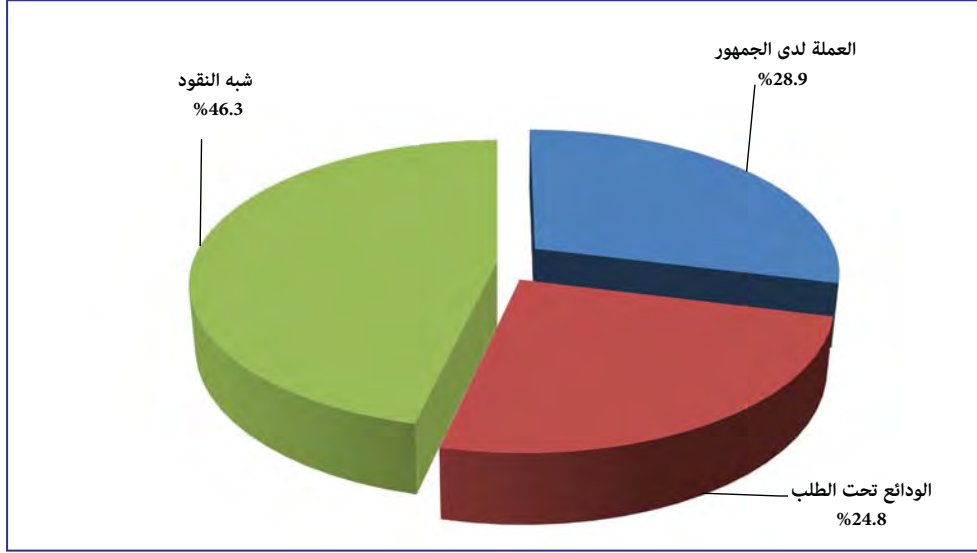

شكل (2-3)
مكونات عرض النقود بنهاية عام 2014

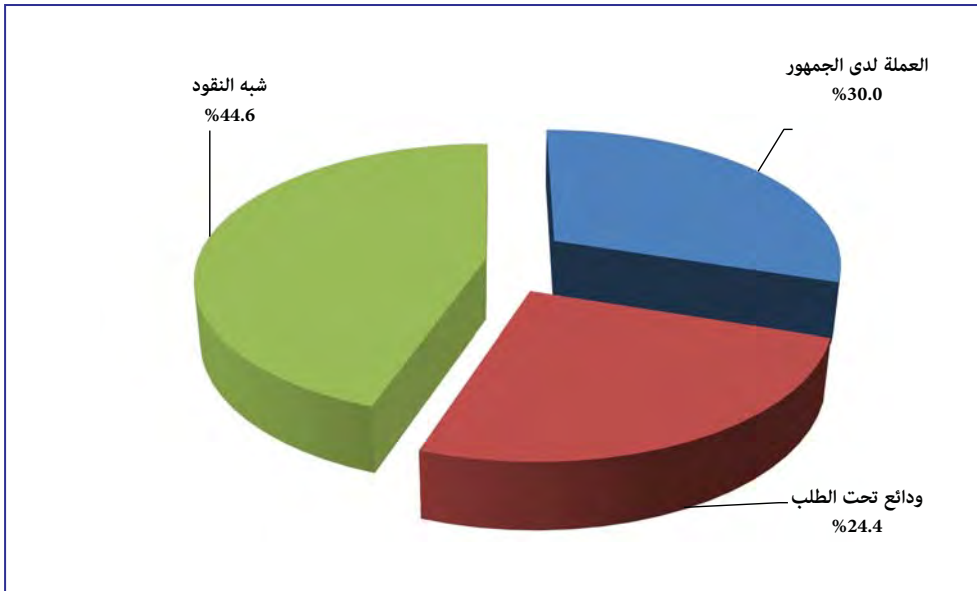

يتضح من الجدول (1-3) والشكلين (1-3) و (2-3) ارتفاع عرض النقود من 66,445.7 مليون جنيه بنهاية عام 2013 إلى 77,739.0 مليون جنيه بنهاية عام 2014 بمعدل نمو 17% مقارنة بمعدل نمو 13.3% في عام 2013، وذلك نتيجة لزيادة فرق السعر الناتج عن عمليات شراء وتخصيص عائدات الذهب للحكومة المركزية، إضافة إلى ارتفاع التمويل المقدم للقطاع الخاص، علماً بأن السياسة النقدية استهدفت معدل نمو قدره 16.6% في عام 2014. بلغت الزيادة في كل من وسائل الدفع الجارية وشبه النقود 7,420.8 مليون جنيه و 3,872.5 مليون جنيه على التوالي، وتعزى الزيادة في وسائل الدفع الجارية إلى ارتفاع العملة لدى الجمهور بمبلغ 4,164.7 مليون جنيه والودائع تحت الطلب بمبلغ 3,256.1 مليون جنيه بمعدل 21.7% و 19.7% على التوالي، فيما تعزى الزيادة في شبه النقود إلى ارتفاع ودائع العملة المحلية بمبلغ 2,315.6 مليون جنيه بمعدل 12.3%، والودائع بالعملة الأجنبية بمبلغ 1,556.9 مليون جنيه بمعدل 13.1% نتيجة لانخفاض أسعار الصرف.

العوامل المؤثرة في عرض النقود

تشمل العوامل المؤثرة في عرض النقود كلاً من صافي الأصول الأجنبية وصافي الأصول المحلية وبند إعادة التقييم. ويتضح من الجدول (1-3) ارتفاع بند صافي الأصول الأجنبية (أصول الجهاز المصرفي بالعملة الأجنبية ناقصاً الخصوم بالعملة الأجنبية) من سالب 12,266.2 مليون جنيه بنهاية عام 2013 إلى سالب 12,094.0 مليون جنيه بنهاية عام 2014 نتيجة لارتفاع صافي الأصول الأجنبية لدى المصارف التجارية من 2,699.6 مليون جنيه بنهاية عام 2013 إلى 3,151.9 مليون جنيه بنهاية عام 2014 بمعدل 16.8% وانخفاضها في بنك السودان المركزي من سالب 14,965.9 مليون جنيه بنهاية عام 2013 إلى سالب 15,245.9 مليون جنيه بنهاية عام 2014 بمعدل 1.9%. ارتفع صافي الأصول المحلية من 53,971.2 مليون جنيه في عام 2013 إلى 66,042.5 مليون جنيه في عام 2014 بمبلغ 12,071.3 مليون جنيه بمعدل 22.4%.

انخفض بند إعادة التقييم (التغيرات في صافي الأصول والخصوم بالعملة الأجنبية الناتجة عن تغيرات سعر الصرف عند تقييمها بالعملة المحلية) من 24,740.7 مليون جنيه في عام 2013 إلى 23,790.5 مليون جنيه في عام 2014 بمعدل (3.8)% نتيجةً لأثر انخفاض سعر الصرف على الخصوم الأجنبية التي تفوق الأصول الأجنبية.

معدل نمو عرض النقود خلال الفترة (2010 - 2014)

يوضح الشكل (3-3) معدل نمو عرض النقود خلال الفترة (2010 - 2014).

شكل (3-3)

معدل نمو عرض النقود خلال الفترة (2010-2014)

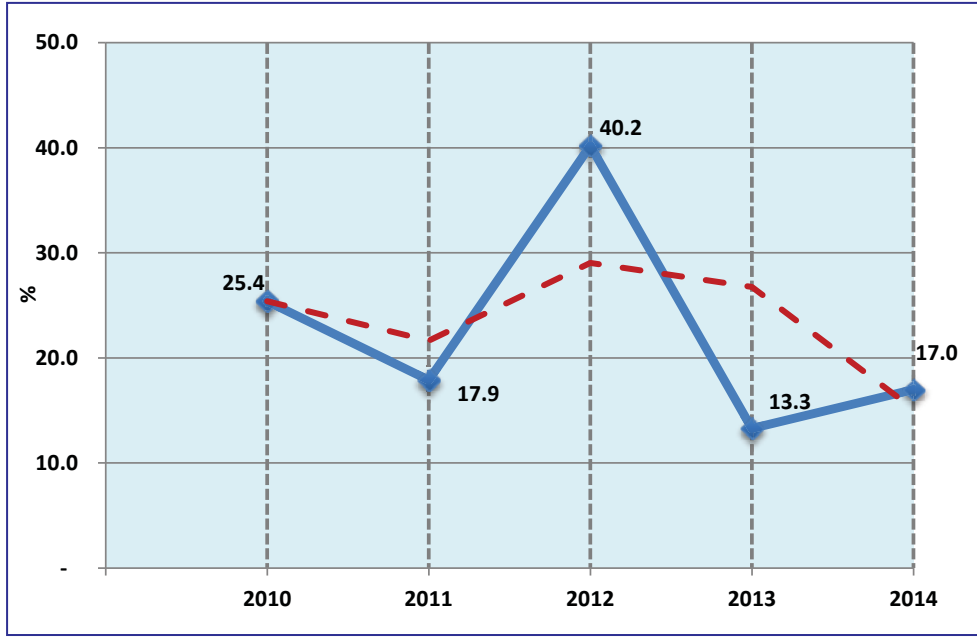

يتضح من الشكل (3-3) انخفاض معدل نمو عرض النقود بنهاية العام 2011 بصورة أساسية نتيجة للتغيرات التي حدثت بعد انفصال جنوب السودان، ويعزى ارتفاعه بنهاية العام 2012 لزيادة مشتريات الدولة من الذهب لتوفير موارد من النقد الأجنبي، بينما انخفض مرة أخرى بنهاية العام 2013 نتيجة لسياسة الدولة في خفض مشترياتها من الذهب.

أهم مصادر التوسع النقدي

يوضح الجدول (2-3) والشكل (4-3) أهم مصادر التوسع النقدي بنهاية عامي 2013 و 2014.

جدول (2-3)

أهم مصادر التوسع النقدي بنهاية عامي 2013 و 2014

(مليون جنيه)

البيان	2013	*2014	التغيير	%	نسبة المساهمة في التوسع في عرض النقود (%)
بنك السودان المركزي:					
فرق سعر بيع وشراء الذهب**	7,179.1	10,197.3	3,018.2	42.0	26.7
فرق سعر دعم القمح***	1,727.4	3,693.2	1,965.9	113.8	17.4
مديونية مؤقتة للحكومة	4,500.0	6,740.0	2,240.0	49.8	19.8
المصارف التجارية:					
تمويل القطاع الخاص	33,478.1	37,283.5	3,805.4	11.4	33.7
تمويل القطاع العام	3,212.5	5,114.4	1,901.9	59.2	16.8

المصدر: بنك السودان المركزي - إدارة الإحصاء

* بيانات أولية

** فرق السعر الناتج عن شراء الذهب بسعر السوق الموازي وتخصيص عائداته بالسعر الرسمي لاستيراد السلع الاستراتيجية.

*** الفرق الناتج عن سعر استيراد القمح وتخصيصه لوزارة المالية والاقتصاد الوطني بسعر اقل.

شكل (4-3)

أهم مصادر التوسع النقدي في بنك السودان المركزي والمصارف التجارية

بنهاية عامي 2013 و 2014

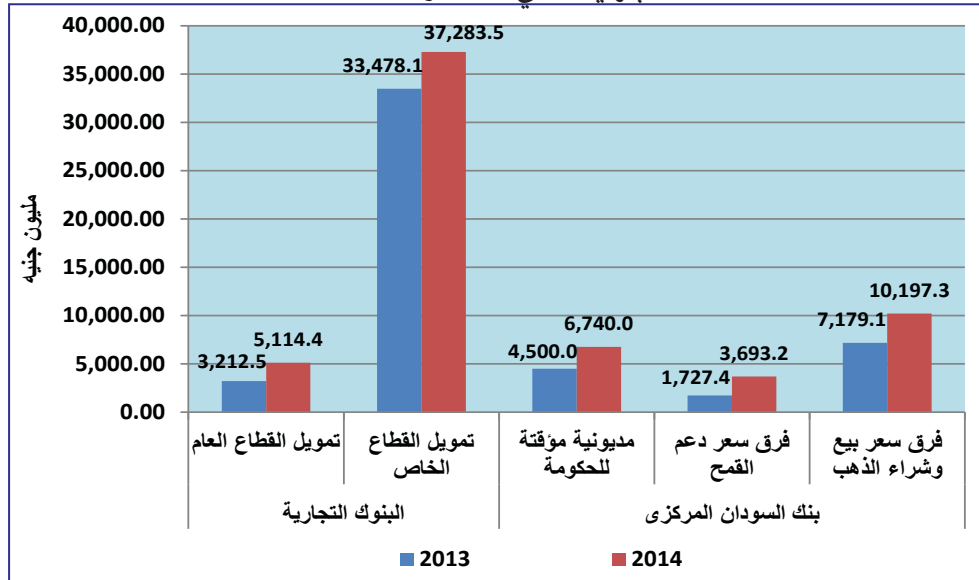

ساهم كل من بنك السودان المركزي والمصارف التجارية في التوسع النقدي الذي حدث في عام 2014، ففي جانب بنك السودان المركزي أسهمت الزيادة الكبيرة في رصيد المديونية المؤقتة للحكومة المركزية من 4,500.0 مليون جنيه بنهاية عام 2013 إلى 6,740.0 مليون جنيه بنهاية عام 2014 بمعدل 49.8% بزيادة بلغت 19.8% من إجمالي التوسع النقدي في عام 2014، كما ارتفع بند فروقات سعر شراء وبيع الذهب من 7,179.1 مليون جنيه في العام 2013 إلى 10,197.3 مليون جنيه في العام 2014 بمعدل 42.0% ونسبة مساهمة بلغت 26.7% من إجمالي الزيادة في عرض النقود في عام 2014، كذلك ارتفع بند فرق سعر دعم القمح من 1,727.4 مليون جنيه بنهاية عام 2013 إلى 3,693.2 مليون جنيه بنهاية عام 2014 بمعدل 113.8% ونسبة مساهمة بلغت 17.4% من إجمالي التوسع في عرض النقود في عام 2014.

وفي جانب المصارف التجارية ارتفع التمويل المقدم للقطاع الخاص من 33,478.1 مليون جنيه في العام 2013 إلى 37,283.5 مليون جنيه في العام 2014 بمعدل 11.4% ونسبة مساهمة بلغت 33.7% من إجمالي الزيادة في عرض النقود في عام 2014، كما ارتفع التمويل المقدم للقطاع العام من 3,212.5 مليون جنيه في العام 2013 إلى 5,114.4 مليون جنيه في العام 2014 بمعدل 59.2% ونسبة مساهمة بلغت 16.8% من إجمالي الزيادة في عرض النقود في عام 2014، إضافة إلى هذه العوامل توجد عوامل أخرى ذات أثر انكماشى (كما يظهر في الجدول (3-1)).

القاعدة النقدية (النقود الاحتياطية)

تشمل القاعدة النقدية العملة المتداولة خارج بنك السودان المركزي (العملة لدى الجمهور والعملة لدى المصارف التجارية) واحتياطي المصارف التجارية والودائع المضمنة في عرض النقود طرف بنك السودان المركزي، ومن المعلوم أن القاعدة النقدية تمثل الهدف التشغيلي لبنك السودان المركزي الذي تنفذ من خلاله عمليات السياسة النقدية توسعيةً كانت أو انكماشية، وبحكم العلاقة بين القاعدة النقدية والمضاعف النقدي يتم التأثير النهائي لتلك العمليات على حجم السيولة الكلية (عرض النقود).

يوضح الجدول (3-3) القاعدة النقدية والأصول المقابلة لها بنهاية عامي 2013 و 2014، كما يوضح الشكل (3-5) مكونات القاعدة النقدية بنهاية عام 2014.

جدول (3-3)

القاعدة النقدية والأصول المقابلة لها بنهاية عامي 2013 و2014

(مليون جنيه)

التغير خلال 2014		*2014	2013	البيان
%	التغير			
16.0	5,853.0	42,323.5	36,470.5	أ/ الأصول
1.9	(280.0)	(15,245.9)	(14,965.9)	1. صافي الأصول الأجنبية
(2.3)	(590.8)	24,563.5	25,154.3	2. إعادة التقييم
25.6	6,723.8	33,005.9	26,282.1	3. صافي الأصول المحلية
22.1	4,738.1	26,204.4	21,466.3	1-3 صافي مستحقات على الحكومة (مستحقات - ودائع)
23.0	5,158.1	27,630.7	22,472.6	1-1-3 مستحقات على الحكومة
41.7	420.0	1,426.3	1,006.3	2-1-3 ودائع الحكومة
36.6	1,885.3	7,040.9	5,155.6	2-3 مستحقات على مصارف تجارية
12.9	102.1	893.9	791.8	3-3 مستحقات على مؤسسات عامة
(100.0)	(185.8)	0.0	185.8	4-3 أدوات إدارة السيولة (شهاب)**
(14.0)	184.1	(1,133.3)	(1,317.4)	5-3 صافي بنود أخرى
16.0	5,853.0	42,323.5	36,470.5	مجموع الأصول = (3+2+1) = الخصوم
16.0	5,853.0	42,323.5	36,470.5	ب/ الخصوم (القاعدة النقدية)
22.8	4,647.2	25,060.1	20,412.9	1. العملة المتداولة خارج بنك السودان المركزي
21.7	4,164.7	23,343.1	19,178.4	1-1 لدى الجمهور
39.1	482.5	1,717.0	1,234.5	2-1 لدى المصارف التجارية
27.1	3,426.4	16,088.7	12,662.3	2. احتياطي المصارف طرف بنك السودان المركزي
(65.4)	(2,220.6)	1,174.7	3,395.3	3. الودائع المضمنة في عرض النقود طرف بنك السودان المركزي***

المصدر: بنك السودان المركزي - إدارة الإحصاء

* بيانات أولية

** شهادات إجارة بنك السودان المركزي

*** ودائع الحكومات الولائية والمحلية والمؤسسات العامة

شكل (3-5)
مكونات القاعدة النقدية بنهاية عام 2014

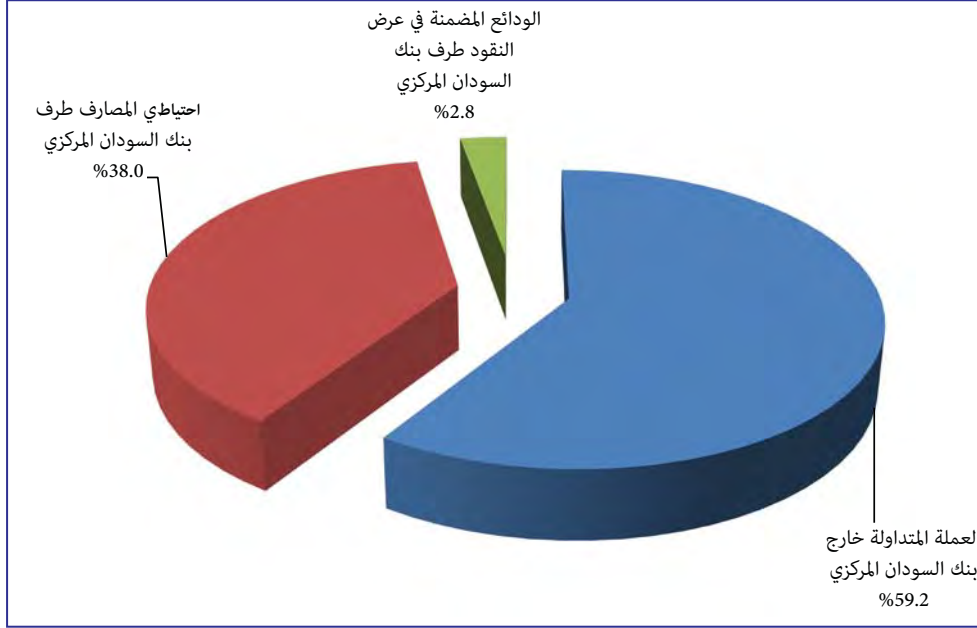

الأصول

ارتفعت الأصول المقابلة للقاعدة النقدية من 36,470.5 مليون جنيه بنهاية عام 2013 إلى 42,323.5 مليون جنيه بنهاية عام 2014 بمعدل 16.0%، ويعزى ذلك لارتفاع صافي الأصول المحلية من 26,282.1 مليون جنيه بنهاية عام 2013 إلى 33,005.9 مليون جنيه بنهاية عام 2014 بمعدل 25.6%، نتيجة لزيادة فروقات السعر الناتجة عن عمليات شراء وتخصيص عائدات الذهب بنسبة 42.0%، كما ارتفعت المستحقات على المصارف التجارية من 5,155.6 مليون جنيه في عام 2013 إلى 7,040.9 مليون جنيه في عام 2014 بمعدل 36.6% وانخفض موقف صافي الأصول الأجنبية من سالب 14,965.9 مليون جنيه بنهاية عام 2013 إلى سالب 15,245.9 مليون جنيه بنهاية عام 2014 بمعدل 1.9% نتيجة لانخفاض الأصول الأجنبية (المكونة من الذهب، حقوق السحب الخاصة، الاحتياطيات الدولية، أرصدة البنك المركزي لدى المراسلين بالخارج ومساهماته في رؤوس أموال المصارف الأجنبية)، كذلك انخفض بند إعادة التقييم من 25,154.3 مليون جنيه بنهاية عام 2013 إلى 24,563.5 مليون جنيه بنهاية عام 2014 بمعدل 2.3% نتيجة لانخفاض أسعار الصرف.

الخصوم

ارتفعت جملة احتياطات المصارف طرف بنك السودان المركزي (الاحتياطي النقدي القانوني ورصيد الحساب الجاري) من 12,662.3 مليون جنيه بنهاية عام 2013 إلى 16,088.7 مليون جنيه بنهاية عام 2014 بمعدل 27.1%. كما ارتفعت العملة المتداولة خارج بنك السودان المركزي (تشمل العملة لدى الجمهور والعملة طرف المصارف التجارية) من 20,412.9 مليون جنيه بنهاية عام 2013 إلى 25,060.1 مليون جنيه بنهاية عام 2014 بمعدل 22.8%، نتيجة للزيادة في حجم العملة المصدرة من 22,191.9 مليون جنيه بنهاية عام 2013 إلى 26,759.4 مليون جنيه بنهاية عام 2014 بمعدل 20.6%، وانخفضت ودائع الحكومات الولائية والمحلية والمؤسسات العامة المضمنة في عرض النقود من 3,395.3 مليون جنيه بنهاية عام 2013 إلى 1,174.7 مليون جنيه بنهاية عام 2014 بمعدل 65.4%.

المضاعف النقدي وسرعة دوران النقود والتعمق النقدي

يوضح الجدول (4-3) والأشكال (6-3) و (7-3) و (8-3) المضاعف النقدي وسرعة دوران النقود والتعمق النقدي خلال الفترة (2010 - 2014).

جدول (4-3)

المضاعف النقدي وسرعة دوران النقود والتعمق النقدي خلال الفترة (2010 - 2014)

2014	2013	2012	2011	2010	البيان
1.837	1.822	1.935	2.026	2.196	المضاعف النقدي*
6.121	5.159	4.149	4.461	4.569	سرعة دوران النقود**
التعمق النقدي					
0.163	0.194	0.241	0.224	0.219	(أ) عرض النقود / الناتج المحلي الإجمالي
0.049	0.056	0.069	0.069	0.062	(ب) العملة لدى الجمهور / الناتج المحلي الإجمالي
0.114	0.138	0.172	0.155	0.157	(ج) الودائع *** / الناتج المحلي الإجمالي

المصدر: بنك السودان المركزي - إدارة الإحصاء

* المضاعف النقدي = عرض النقود بمعناه الواسع / القاعدة النقدية

** سرعة دوران النقود = الناتج المحلي الإجمالي بالأسعار الجارية / عرض النقود بمعناه الواسع

*** تشمل الودائع الجارية وودائع شبه النقود

شكل (6-3)
المضاعف النقدي خلال الفترة (2010 - 2014)

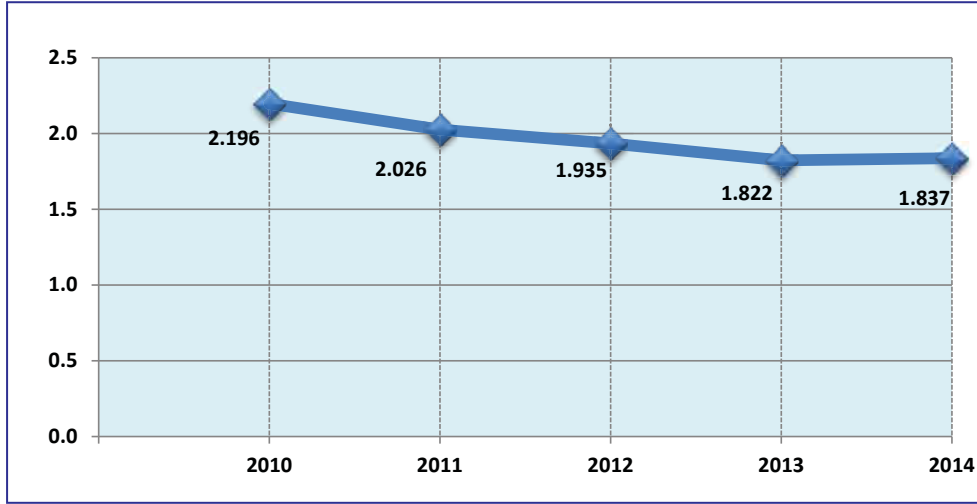

المضاعف النقدي عبارة عن نسبة تستخدم كوسيلة لقياس مقدرة البنوك على خلق النقود في الاقتصاد الوطني، ويتضح من الشكل (6-3) انخفاض المضاعف النقدي بنهاية الأعوام 2011 و 2013 نتيجة لزيادة القاعدة النقدية بمعدل أكبر من معدل الزيادة في عرض النقود، كما ارتفع مرة أخرى في عام 2014.

شكل (7-3)
سرعة دوران النقود خلال الفترة (2010 - 2014)

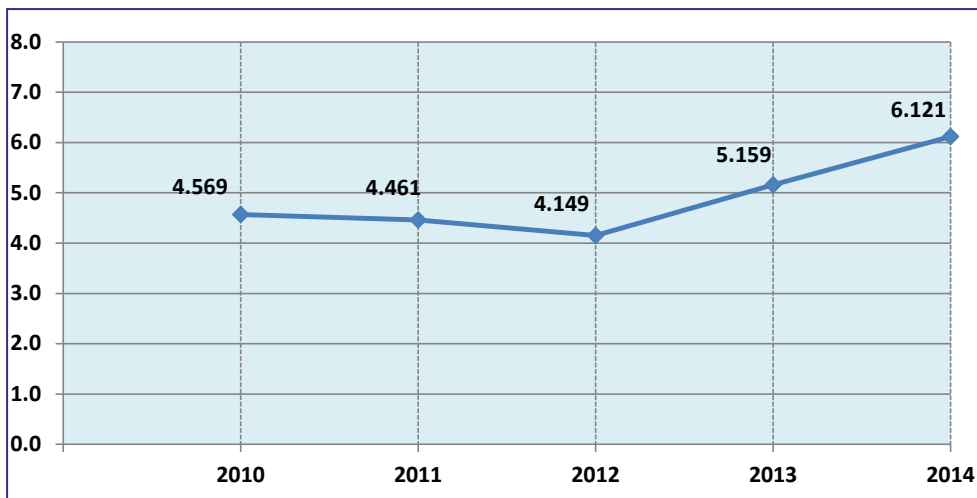

تمثل سرعة دوران النقود عدد المرات التي يتم فيها تبادل الوحدة من النقود لتسوية المعاملات والمبادلات الاقتصادية خلال فترة زمنية محددة، وترتبط عكسياً مع عرض النقود وطردياً مع الناتج المحلي الإجمالي، من الشكل (3-7) يتضح ارتفاع سرعة دوران النقود في عامي 2013 و 2014 مقارنة بالأعوام السابقة، وذلك نتيجة لارتفاع الناتج المحلي الإجمالي بالأسعار الجارية بنسبة أكبر من ارتفاع عرض النقود بمعناه الواسع.

شكل (3-8)

التعمق النقدي خلال الفترة (2010 - 2014)

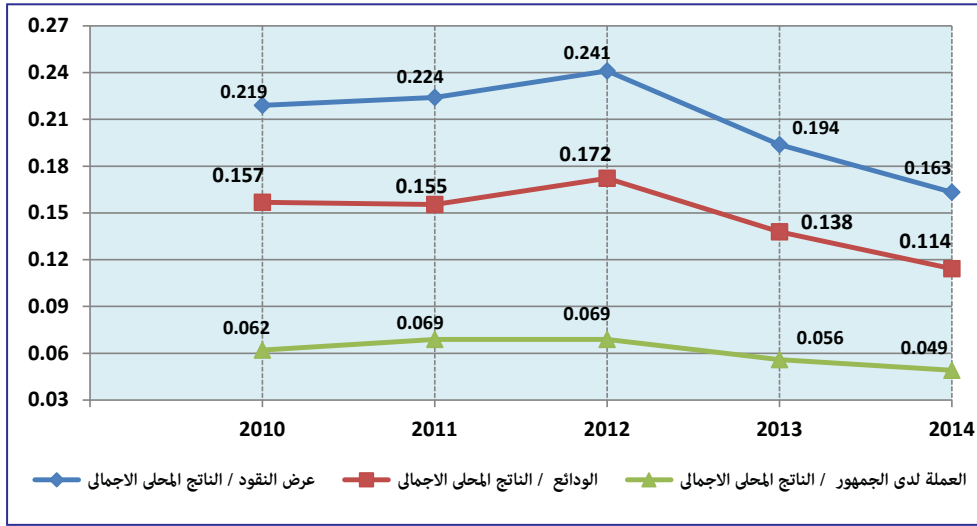

التعمق النقدي يعكس ظاهرة تطور التعامل مع المؤسسات المالية والمصرفية، ويرتبط بمدى فعالية السياسة النقدية وتنوع أدواتها لجذب جمهور المتعاملين من ذوي الدخل المحدودة بالنظام المالي والمصرفي، يعزى انخفاض درجة التعامل مع المؤسسات المصرفية من جانب الجمهور لأسباب منها انخفاض مستوى الدخل وعدم انتشار الوعي المصرفي وضعف العائد على الودائع الاستثمارية في ظل ارتفاع معدلات التضخم. يقاس التعمق النقدي بقسمة عرض النقود بمعناه الواسع على الناتج المحلي الإجمالي، العملة لدى الجمهور مقسومة على الناتج المحلي الإجمالي والودائع مقسومة على الناتج المحلي الإجمالي. ويتضح من الشكل (3-8) انخفاض التعمق النقدي للأعوام 2013 و 2014 على الرغم من ارتفاع الودائع نتيجة لارتفاع الناتج المحلي الإجمالي.

الفصل الرابع

المصارف والمؤسسات المالية غير المصرفية

المصارف والمؤسسات المالية غير المصرفية

يستعرض هذا الفصل أداء الجهاز المصرفي (بنك السودان المركزي والمصارف العاملة) والمؤسسات المالية غير المصرفية، حيث يتناول أداء ميزانية بنك السودان المركزي، وأداء الشركات والوحدات المساعدة له في تنفيذ برامج وسياساته المختلفة، والتي تشمل وحدة التمويل الأصغر، ووكالة الاستعلام والتصنيف الائتماني، وشركة الخدمات المصرفية الإلكترونية (شامخ). كما يتناول الفصل أهم التطورات المتعلقة بالمصارف وأداء المؤسسات المالية غير المصرفية المتمثلة في شركات الصرافة والتحاويل المالية، وشركة السودان للخدمات المالية المحدودة، وشركة ترويج للاستثمار المالي، وصندوق ضمان الودائع المصرفية، وسوق الخرطوم للأوراق المالية، وشركات التأمين والوكالة الوطنية لتأمين وتمويل الصادرات.

أولاً: الجهاز المصرفي

1. بنك السودان المركزي

تتلخص مهام بنك السودان المركزي حسب ما ورد في المادة (6) من قانونه لسنة 2002 (تعديل 2012) في المحافظة على استقرار سعر الصرف وكفاءة النظام المصرفي وإصدار العملة بأنواعها وتنظيمها ومراقبتها، ووضع السياسة النقدية وتنفيذها، وتنظيم العمل المصرفي ورقابته والإشراف عليه، والعمل على تطويره وتنميته ورفع كفاءته بما يساعد على تحقيق التنمية الاقتصادية والاجتماعية المتوازنة، بالإضافة إلى عمله كمصرف للحكومة ومستشار ووكيل لها في الشؤون النقدية والمالية.

ارتفع عدد فروع بنك السودان المركزي من 16 فرعاً بنهاية عام 2013 إلى 17 فرعاً بنهاية عام 2014 موزعة على ولايات السودان المختلفة، بعد أن تم افتتاح فرع الضعين.

ميزانية بنك السودان المركزي

يوضح الجدول (1-4) ميزانية بنك السودان المركزي بنهاية عامي 2013 و 2014 حسب التصنيف المعياري الموصى به من قبل سلطات صندوق النقد الدولي لأغراض الإحصاءات النقدية.

جدول (1-4)

ميزانية بنك السودان المركزي بنهاية عامي 2013 و 2014

(مليون جنيه)

معدل التغير %	التغير	*2014/12/31	2013/12/31	البيانات
				الأصول:
(4.9)	(454.4)	8,725.6	9,180.0	أوراق نقدية وأرصدة مصارف
(3.8)	(11.8)	302.4	314.2	سندات أجنبية**
59.6	1,788.8	4,791.9	3,003.1	تمويل وسلفيات للمصارف
5.3	240.0	4,740.0	4,500.0	سلفيات مؤقتة للحكومة تحت المادة (1-48)
38.4	2,000.0	7,212.2	5,212.2	تمويل طويل الأجل للحكومة
42.0	3,018.2	10,197.3	7,179.1	فروقات سعر بيع الذهب
24.8	57.7	290.2	232.5	تمويل وسلفيات للمؤسسات العامة
4.5	96.4	2,249.0	2,152.6	المساهمة في رؤوس أموال المصارف المحلية
7.9	44.4	603.7	559.3	مساهمات أخرى***
(0.2)	(59.5)	38,792.7	38,852.2	حسابات أخرى
9.4	6,719.8	77,905.0	71,185.2	مجموع الأصول
				الخصوم:
22.8	4,647.2	25,060.1	20,412.9	العملة الورقية والمعدنية المتداولة
10.2	1,808.8	19,477.3	17,668.5	التزامات إطلاع
41.7	420.0	1,426.3	1,006.3	الحكومة المركزية
(79.5)	(243.4)	62.6	306.0	الحكومات الولائية والمحليات
(64.0)	(1,977.2)	1,112.1	3,089.3	المؤسسات العامة
27.2	3,609.4	16,876.3	13,266.9	المصارف
(33.2)	(811.2)	1,635.0	2,446.2	مراسلون بالخارج
7.2	533.7	7,987.5	7,453.8	التزامات لأجل
3.8	5.2	140.9	135.7	اتفاقيات الدفع
2.6	13.7	540.3	526.6	رأس المال والاحتياطيات
2.3	522.4	23,063.9	22,541.5	حسابات أخرى
9.4	6,719.8	77,905.0	71,185.2	مجموع الخصوم

المصدر: بنك السودان المركزي - إدارة الإحصاء

* بيانات أولية ** مساهمات في بنوك أجنبية *** مساهمات في مؤسسات عامة محلية

يتضح من الجدول (1-4) الزيادة في أصول وخصوم بنك السودان المركزي من 71,185.2 مليون جنيه بنهاية عام 2013 إلى 77,905.0 مليون جنيه بنهاية عام 2014 بمعدل 9.4%. في جانب الأصول يلاحظ ارتفاع حجم التمويل والسلفيات الممنوحة للمصارف من 3,003.1 مليون جنيه بنهاية عام 2013 إلى 4,791.9 مليون جنيه بنهاية عام 2014 بمعدل 59.6%، كذلك ارتفعت فروقات سعر بيع الذهب من 7,179.1 مليون جنيه بنهاية عام 2013 إلى 10,197.3

مليون جنيهه بنهاية عام 2014 بمعدل 42.0%، وارتفع التمويل طويل الأجل للحكومة من 5,212.2 مليون جنيهه بنهاية عام 2013 إلى 7,212.2 مليون جنيهه بنهاية عام 2014 بمعدل 38.4%، كما ارتفع حجم التمويل والسلفيات للمؤسسات العامة من 232.5 مليون جنيهه بنهاية عام 2013 إلى 290.0 مليون جنيهه بنهاية عام 2014 بمعدل 24.8%.

في جانب الخصوم ارتفع رصيد التزامات الحكومة المركزية من 1,006.3 مليون جنيهه بنهاية عام 2013 إلى 1,426.3 مليون جنيهه بنهاية عام 2014 بمعدل 41.7%، وارتفعت التزامات المصارف من 13,266.9 مليون جنيهه بنهاية عام 2013 إلى 16,876.3 مليون جنيهه بنهاية عام 2014 بمعدل 27.2%، بينما انخفضت التزامات الحكومات الولائية والمحليات من 306.0 مليون جنيهه بنهاية عام 2013 إلى 62.6 مليون جنيهه بنهاية عام 2014 بمعدل 79.5%، وانخفضت التزامات المؤسسات العامة من 3,089.3 مليون جنيهه بنهاية عام 2013 إلى 1,112.1 مليون جنيهه بنهاية عام 2014 بمعدل 64.0%، كذلك ارتفعت العملة الورقية والمعدنية المتداولة من 20,412.9 مليون جنيهه بنهاية عام 2013 إلى 25,060.1 مليون جنيهه بنهاية عام 2014 بمعدل 22.8%، أيضاً ارتفع بند رأس المال والاحتياطيات من 526.6 مليون جنيهه بنهاية عام 2013 إلى 540.3 مليون جنيهه بنهاية عام 2014 بمعدل 2.6%، بينما انخفض رصيد حساب المراسلين بالخارج.

2. المصارف العاملة

يوضح الجدول (2-4) هيكل المصارف العاملة في السودان بنهاية عامي 2013 و2014.

جدول (2-4)

هيكل المصارف العاملة في السودان بنهاية عامي 2013 و 2014

عدد

البيان	2013	2014
(أ) المصارف المتخصصة	5	5
- مشتركة*	2	2
- حكومية	3	3
(ب) المصارف التجارية	32	32
- مشتركة	24	24
- حكومية	1	1
- أجنبية	7	7
الإجمالي (أ) + (ب)	37	37

المصدر: بنك السودان المركزي - إدارة الشؤون المصرفية

* المصارف المشتركة هي المصارف التي يشترك في رأس مالها القطاع المحلي (حكومي أو خاص) والأجنبي.

يوضح الجدول (2-4) أن عدد المصارف العاملة في السودان ظل 37 مصرفاً كما هو الحال بنهاية عام 2013.
الجدول (3-4) يوضح الانتشار الجغرافي للمصارف العاملة وفروعها حسب الولايات بنهاية عامي 2013 و 2014.

جدول (3-4)

الانتشار الجغرافي للمصارف العاملة بنهاية عامي 2013 و 2014

(فرع)

البيان	2013	2014	معدل التغير %
ولاية الخرطوم	263	260	(1.9)
الولايات الوسطي (سنار، الجزيرة، النيل الأزرق والنيل الأبيض)	126	126	-
الولايات الشرقية (القضارف، كسلا والبحر الأحمر)	80	78	(2.5)
الولايات الشمالية (الشمالية ونهر النيل)	67	67	-
ولايات كردفان (شمال، جنوب وغرب كردفان)	63	63	-
ولايات دارفور (شمال، جنوب، غرب، وسط وشرق دارفور)	56	56	-
المجموع	655	650	(1.1)

المصدر: بنك السودان المركزي - إدارة الشئون المصرفية

يوضح الجدول (3-4) انخفاض عدد فروع المصارف المنتشرة في ولايات السودان المختلفة من 655 فرعاً بنهاية عام 2013 إلى 650 فرعاً بنهاية عام 2014.

الميزانية الموحدة للمصارف العاملة

يوضح الجدول (4-4) الميزانية الموحدة للمصارف العاملة بنهاية عامي 2013 و 2014 حسب التصنيف المعياري الموصى به من قبل سلطات صندوق النقد الدولي.

جدول (4-4)

الميزانية الموحدة للمصارف العاملة بنهاية عامي 2013 و 2014

(مليون جنيه)

البيان	2013/12/31	*2014/12/31	التغير	معدل التغير %
الأصول:				
نقد محلي	1,234.5	1,717.0	482.5	39.1
أرصدة لدى بنك السودان المركزي	13,205.2	17,174.1	3,968.9	30.1
أرصدة لدى مصارف أخرى	2,165.7	2,719.9	554.2	25.6
المراسلون بالخارج	4,696.0	5,148.9	452.9	9.6
إجمالي التمويل (لا يشمل تمويل الحكومة المركزية)	37,657.1	44,320.7	6,663.6	17.7
حسابات أخرى	18,521.3	21,236.4	2,715.1	14.7
مجموع الأصول	77,479.8	92,317.0	14,837.2	19.1
الخصوم:				
ودائع المقيمين:				
الجمهور	40,700.8	49,579.6	8,878.7	21.8
الحكومة**	1,870.3	2,123.6	253.3	13.5
المؤسسات العامة	1,562.0	1,766.1	204.2	13.1
المصارف:	5,180.2	6,666.2	1,486.0	28.7
بنك السودان المركزي	1,544.5	2,850.8	1,306.3	84.6
مصارف أخرى	1,639.3	1,818.4	179.1	10.9
مراسلون بالخارج	1,996.4	1,997.0	0.6	0.0
رأس المال والاحتياطيات	13,149.1	14,739.4	1,590.3	12.1
الحسابات الأخرى	15,017.4	17,442.1	2,424.7	16.1
مجموع الخصوم	77,479.8	92,317.0	14,837.2	19.1

المصدر: بنك السودان المركزي - إدارة الإحصاء

* بيانات أولية ** تشمل الحكومة المركزية والحكومات الولائية

ارتفعت جملة أصول المصارف العاملة من 77,479.8 مليون جنيه بنهاية عام 2013 إلى 92,317.0 مليون جنيه بنهاية عام 2014 بمعدل 19.1%، وذلك نتيجة لارتفاع الأرصدة لدى بنك السودان المركزي من 13,205.2 مليون جنيه بنهاية عام 2013 إلى 17,174.1 مليون جنيه بنهاية عام 2014 بمعدل 30.1%، وارتفاع الأرصدة لدى مصارف أخرى من 2,165.7 مليون جنيه بنهاية عام 2013 إلى 2,719.9 مليون جنيه بنهاية عام 2014 بمعدل 25.6%. أيضاً ارتفع إجمالي رصيد التمويل الممنوح من قبل المصارف من 37,657.1 مليون جنيه بنهاية عام 2013 إلى 44,320.7 مليون جنيه بنهاية عام 2014 بمعدل 17.7%.

في جانب الخصوم ارتفع إجمالي ودائع المقيمين من 44,133.1 مليون جنيه بنهاية عام 2013 إلى 53,469.3 مليون جنيه بنهاية عام 2014 بمعدل 21.2%، ويعزى ذلك لارتفاع ودائع الجمهور من 40,700.8 مليون جنيه بنهاية عام 2013 إلى 49,579.6 مليون جنيه بنهاية عام 2014 بمعدل 21.8%، وارتفع رصيد المصارف من 5,180.2 مليون جنيه بنهاية عام 2013 إلى 6,666.2 مليون جنيه بنهاية عام 2014 بمعدل 28.7%، يمثل رصيد المصارف لدى بنك السودان المركزي أكبر زيادة حيث ارتفع من 1,544.5 مليون جنيه بنهاية عام 2013 إلى 2,850.8 مليون جنيه بنهاية عام 2014 بمعدل 84.6%. كذلك ارتفعت الحسابات الأخرى من 15,017.4 مليون جنيه بنهاية عام 2013 إلى 17,442.1 مليون جنيه بنهاية عام 2014 بمعدل 16.1%.

1-2 الودائع المصرفية

تشمل الودائع المصرفية الودائع الجارية والادخارية والاستثمارية والودائع الأخرى بالعملتين المحلية والأجنبية.

- الودائع بالعملة المحلية

يوضح الجدول (4-5) (أ) تفاصيل الودائع بالعملة المحلية بنهاية عامي 2013 و 2014.

جدول (4-5) (أ)

الودائع بالعملة المحلية بنهاية عامي 2013 و 2014

(مليون جنيه)

المودعون	ديسمبر 2013		ديسمبر 2014*		نسبة التغير %
	ودائع جارية	ودائع ادخار، استثمار وأخرى	ودائع جارية	ودائع ادخار، استثمار وأخرى	
الحكومة المركزية والولايات	516.9	571.4	602.1	565.1	16.5
المؤسسات العامة	655.3	682.0	659.0	816.3	0.6
القطاع الخاص**	14,899.4	14,818.3	18,265.2	18,991.2	22.5
المجموع	16,071.6	16,071.7	19,526.3	20,372.6	21.4
المجموع الكلي	32,143.3	32,143.3	39,898.9	39,898.9	24.1

المصدر: بنك السودان المركزي - إدارة الإحصاء

* بيانات أولية ** تتضمن ودائع الجمهور والشركات والمؤسسات المالية.

ارتفع إجمالي الودائع بالعملة المحلية بالمصارف العاملة من 32,143.3 مليون جنيه بنهاية عام 2013 إلى 39,898.9 مليون جنيه بنهاية عام 2014 بمعدل 24.1%، ويتماشى ذلك مع سياسات بنك السودان المركزي التي تهدف إلى استقطاب المدخرات الوطنية لتوجيه الموارد المالية اللازمة

التقرير السنوي الرابع والخمسون للعام 2014

تمويل الأنشطة الاقتصادية الأساسية، وقد شكلت ودائع القطاع الخاص نسبة 93.4%، وودائع المؤسسات العامة نسبة 3.7%، وودائع الحكومة المركزية والولايات نسبة 2.9% من إجمالي الودائع بالعملة المحلية في عام 2014.

- الودائع بالعملة الأجنبية

يوضح الجدول (4-5) (ب) تفاصيل الودائع بالعملة الأجنبية بنهاية عامي 2013 و 2014.

جدول (4-5) (ب)

الودائع بالعملة الأجنبية بنهاية عامي 2013 و 2014

(مليون جنيه)

المودعون	ديسمبر 2013		ديسمبر 2014 *		نسبة التغير %
	ودائع جارية	ودائع ادخار، استثمار وأخرى	ودائع جارية	ودائع ادخار، استثمار وأخرى	
الحكومة المركزية والولايات	485.4	296.6	638.9	317.5	31.6
المؤسسات العامة	72.9	151.8	94.4	196.4	29.5
القطاع الخاص**	4,045.0	6,938.1	4,246.9	8,076.3	5.0
المجموع	4,603.3	7,386.5	4,980.2	8,590.2	8.2
المجموع الكلي	11,989.8	13,570.4	13.2		

المصدر: بنك السودان المركزي - إدارة الإحصاء

* بيانات أولية

** تتضمن ودائع الجمهور والشركات والمؤسسات المالية

ارتفع إجمالي الودائع بالعملة الأجنبية بالمصارف العاملة من ما يعادل 11,989.8 مليون جنيه بنهاية عام 2013 إلى ما يعادل 13,570.4 مليون جنيه بنهاية عام 2014 بمعدل 13.2%. شكلت ودائع القطاع الخاص أعلى نسبة مساهمة بلغت 90.8%، تليها ودائع الحكومة المركزية وحكومات الولايات بنسبة 7.1%، وودائع المؤسسات العامة بنسبة 2.1% من إجمالي الودائع بالعملة الأجنبية.

2-2 التمويل المصرفي

يشمل التمويل المصرفي التمويل الممنوح من قبل المصارف العاملة للقطاع الخاص والمؤسسات العامة والحكومات الولائية والمحلية إضافة إلى المساهمات الرأسمالية بالعملة المحلية والأجنبية.

- رصيد التمويل المصرفي

يوضح الجدول (4-6) والشكل (4-1) رصيد التمويل الممنوح من المصارف العاملة بالعملة المحلية حسب الأنشطة الاقتصادية بنهاية عامي 2013 و 2014.

جدول (6-4)

رصيد التمويل بالعملة المحلية حسب الأنشطة الاقتصادية بنهاية عامي 2013 و 2014
(مليون جنيه)

القطاع	**2013	نسبة المساهمة %	*2014	نسبة المساهمة %	التغير %
الزراعة	5,229.4	16.0	6,698.2	16.7	28.1
الصناعة	5,195.5	16.0	5,839.1	14.6	12.4
الصادر	1,186.5	3.6	1,488.3	3.7	25.4
النقل والتخزين	3,136.7	9.6	3,201.6	8.0	2.1
التجارة المحلية	3,180.6	9.8	3,630.6	9.1	14.1
الوارد	987.8	3.0	802.6	2.0	(18.7)
التشييد	3,565.3	10.9	6,678.3	16.7	87.3
التعدين	188.6	0.6	361.3	0.9	91.6
أخرى***	9,996.9	30.5	11,305.7	28.3	13.1
إجمالي التمويل	32,667.3	100.0	40,005.7	100.0	22.5

المصدر: بنك السودان المركزي - إدارة الإحصاء

* بيانات أولية **بيانات معدلة

*** تشمل رصيد التمويل المقدم من المصارف لقطاع الخدمات

ملحوظة: لا يشتمل على تمويل الحكومة المركزية

شكل (1-4)

رصيد التمويل المصرفي بالعملة المحلية حسب الأنشطة الاقتصادية
بنهاية عامي 2013 و 2014

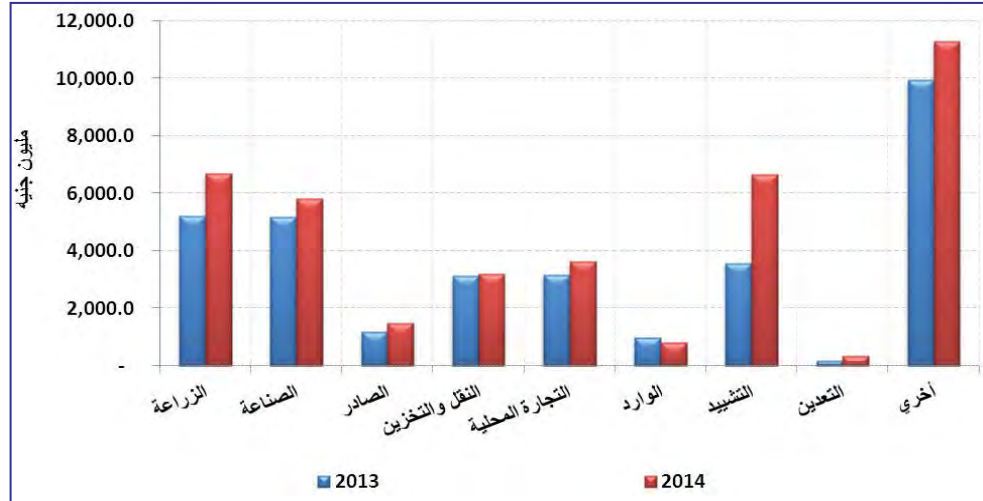

يلاحظ من الجدول (4-6) والشكل (4-1) ارتفاع رصيد التمويل المصرفي بالعملة المحلية من 32,667.3 مليون جنيه بنهاية عام 2013 إلى 40,005.7 مليون جنيه بنهاية عام 2014 بمعدل 22.5%.

يمثل التمويل الممنوح لقطاعات الزراعة والصناعة والتعدين نسبة 32.2% كما يمثل رصيد تمويل التشييد نسبة 16.7%، وتمثل القطاعات الأخرى نسبة 28.3% من إجمالي رصيد التمويل الممنوح من قبل المصارف بنهاية عام 2014. يوضح الجدول (4-7) رصيد التمويل بالعملة الأجنبية بنهاية عامي 2013 و 2014.

جدول (4-7)

رصيد التمويل بالعملة الأجنبية حسب الأنشطة الاقتصادية بنهاية عامي 2013 و 2014

(مليون جنيه)

القطاع	2013	نسبة المساهمة %	*2014	نسبة المساهمة %	التغير %
الزراعة	73.2	1.5	209.9	4.9	186.7
الصناعة	879.1	17.6	851.6	19.7	(3.1)
الصادر	10.4	0.2	0.6	0.0	(94.2)
النقل والتخزين	503.5	10.1	945.3	21.9	87.7
التجارة المحلية	308.1	6.2	168.2	3.9	(45.4)
الوارد	1,386.9	27.8	828.3	19.2	(40.3)
التشييد	710.4	14.2	464.6	10.8	(34.6)
التعدين	0.0	0.0	0.0	0.0	0.0
أخرى**	1,118.2	22.4	846.5	19.6	(24.3)
إجمالي التمويل	4,989.8	100.0	4,315.0	100.0	(13.5)

المصدر: بنك السودان المركزي - إدارة الإحصاء

* بيانات أولية

** تشمل رصيد التمويل المقدم من المصارف لقطاع الخدمات

ملحوظة: لا يشتمل على تمويل الحكومة المركزية

شكل (2-4)

رصيد التمويل المصرفي بالعملة الأجنبية حسب الأنشطة الاقتصادية
بنهاية عامي 2013 و 2014

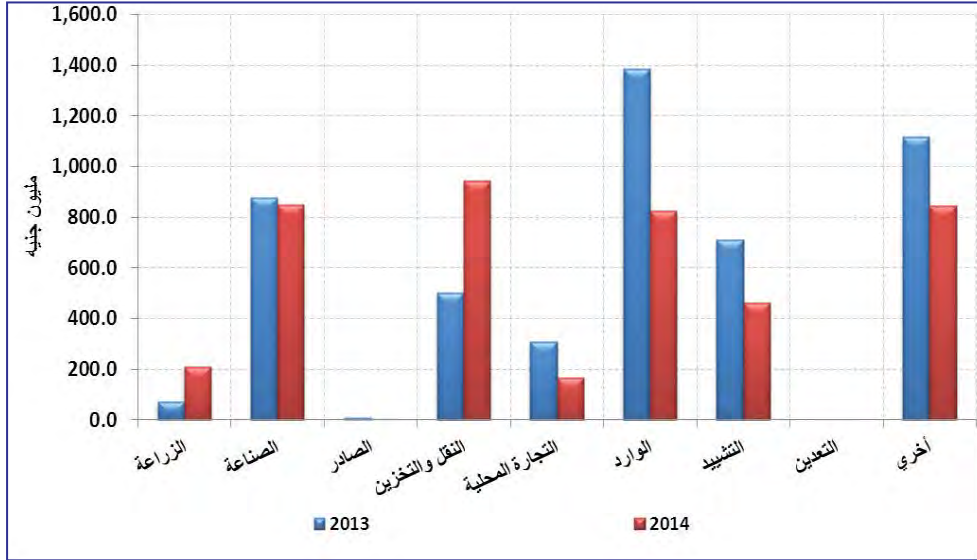

يلاحظ من الجدول (4-7) والشكل (4-2) انخفاض المعدل المحلي لرصيد التمويل بالعملة الأجنبية من 4,989.8 مليون جنيه بنهاية عام 2013 إلى 4,315.0 مليون جنيه بنهاية عام 2014 بمعدل 13.5%.

ساهم رصيد التمويل الممنوح لقطاع النقل والتخزين بنسبة 21.9%، ورصيد التمويل الممنوح لقطاع الصناعة بنسبة 19.7%، وبلغت نسبة مساهمة قطاع الوارد 19.2%، بينما ساهمت القطاعات الأخرى بنسبة 19.6% من إجمالي رصيد التمويل بالعملة الأجنبية بنهاية عام 2014.

- تدفق التمويل المصرفي حسب الأنشطة الاقتصادية

يوضح الجدول (4-8) والشكل (4-3) تدفق التمويل المصرفي بالعملة المحلية حسب الأنشطة الاقتصادية خلال عامي 2013 و 2014.

جدول (8-4)

تدفق التمويل المصرفي بالعملة المحلية حسب الأنشطة الاقتصادية خلال عامي 2013 و 2014 (مليون جنيه)

النشاط	2013		2014*		التغير %
	التدفق	نسبة المساهمة %	التدفق	نسبة المساهمة %	
الزراعة	6,721.0	19.9	6,062.1	15.7	(9.8)
الصناعة	5,486.7	16.2	5,155.8	13.3	(6.0)
الصادر	2,259.2	6.7	1,771.5	4.6	(21.6)
النقل والتخزين	3,433.9	10.2	2,237.3	5.8	(34.8)
التجارة المحلية	4,368.8	12.9	6,588.3	17.0	50.8
الطاقة والتعدين	488.5	1.4	610.5	1.6	25.0
العقارات والتشييد	3,042.3	9.0	3,848.0	9.9	26.5
الاستيراد	1,886.0	5.6	2,968.2	7.7	57.4
أخرى**	6,136.1	18.1	9,436.9	24.4	53.8
المجموع	33,822.5	100.0	38,678.6	100.0	14.4

المصدر: بنك السودان المركزي - إدارة الإحصاء

* بيانات أولية ** تشمل التمويل المقدم من المصارف لقطاع الخدمات
ملحوظة: التمويل لا يتضمن تمويل الحكومة المركزية

شكل (3-4)

تدفق التمويل المصرفي بالعملة المحلية حسب الأنشطة الاقتصادية خلال عامي 2013 و 2014

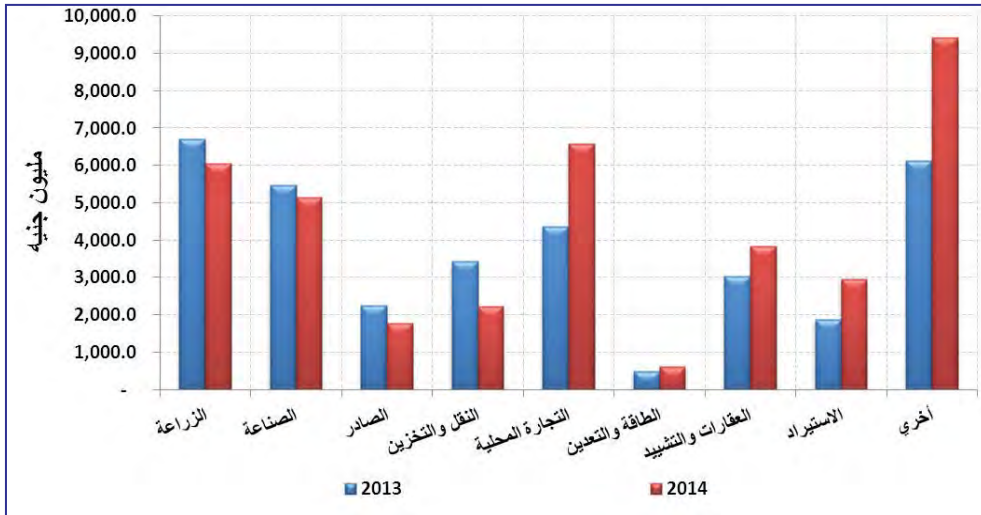

يتضح من الجدول (4-8) والشكل (4-3) أن تمويل التجارة المحلية يساهم بنسبة 17.0% من إجمالي التدفق كأعلى نسبة مساهمة خلال 2014، وقد ارتفع تدفق التمويل الممنوح لنشاط التجارة المحلية من 4,368.8 مليون جنيه خلال عام 2013 إلى 6,588.3 مليون جنيه خلال عام 2014 بمعدل 50.8%، وساهم تمويل النشاط الزراعي بنسبة 15.7%، وبلغت مساهمة القطاع الصناعي نسبة 13.3%، كما بلغت نسبة مساهمة قطاع العقارات والتشييد 9.9%، بينما تمثل القطاعات الأخرى نسبة مساهمة 24.4% من إجمالي تدفق التمويل خلال عام 2014.

- تدفق التمويل المصرفي حسب الصيغ

يوضح الجدول (4-9) تدفق التمويل المصرفي بالعملة المحلية حسب الصيغ التمويلية خلال عامي 2013 و 2014. كما يوضح الشكل (4-4) نسب مساهمة كل صيغة في إجمالي التمويل المتدفق خلال عام 2014.

جدول (4-9)

تدفق التمويل المصرفي بالعملة المحلية حسب الصيغ التمويلية
خلال عامي 2013 و 2014

(مليون جنيه)

الصيغة	2013	نسبة المساهمة %	*2014	نسبة المساهمة %	التغير %
المرابحة	18,012.7	53.2	20,180.4	52.2	12.0
المشاركة	3,740.7	11.1	3,625.3	9.4	(3.1)
المضاربة	1,772.9	5.2	2,086.5	5.4	17.7
السلم	665.3	2.0	1,464.2	3.8	120.1
المقاولة	3,929.5	11.6	5,178.3	13.4	31.8
الإجارة	331.2	1.0	144.6	0.4	(56.3)
الاستصناع	32.4	0.1	43.2	0.1	33.3
القرض حسن	99.6	0.3	208.7	0.5	109.5
أخرى**	5,238.2	15.5	5,747.4	14.8	9.7
إجمالي التمويل	33,822.5	100.0	38,678.6	100	14.4

المصدر: بنك السودان المركزي - إدارة الإحصاء

* بيانات أولية

** تشمل المساهمات الرأسمالية

ملحوظة: لا يتضمن تمويل الحكومة المركزية

شكل (4-4)

تدفق التمويل المصرفي حسب الصيغ التمويلية خلال عام 2014

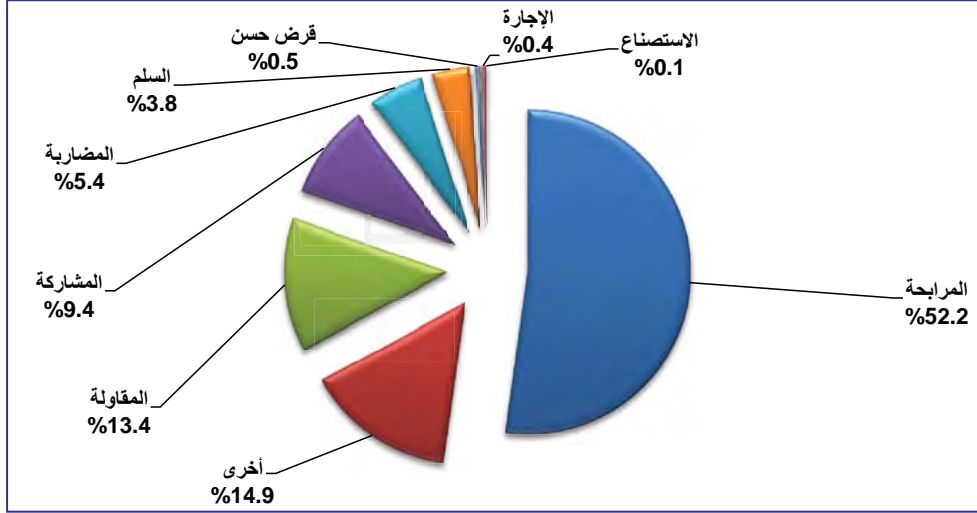

يلاحظ أن مساهمة تدفق التمويل بصيغة المربحة بلغت 52.2% من إجمالي تدفق التمويل خلال عام 2014، وذلك للخبرة الطويلة للمصارف في ممارسة التمويل بهذه الصيغة وسهولة تطبيقها، بالإضافة إلى قلة التكاليف الإدارية والإشرافية مع ضمان العائد والربحية، كما ساهم تدفق التمويل بصيغة المقاوله بنسبة 13.4%، وتدفق التمويل بصيغة المشاركة بنسبة 9.4% وبلغت نسبة مساهمة تدفق التمويل بالصيغ الأخرى 14.8% من إجمالي تدفق التمويل خلال عام 2014.

3. مؤشرات السلامة المالية والميزانية الموحدة للمصارف التجارية

أولت سياسات بنك السودان المركزي اهتماماً كبيراً بسلامة القطاع المصرفي. حيث تبنى بنك السودان المركزي العديد من السياسات والإجراءات الرقابية والإشرافية التي هدفت إلى تحقيق الاستقرار المالي والمحافظة على السلامة المصرفية وضمان كفاءة النظام المصرفي بتقليل المخاطر الائتمانية عن طريق تفعيل إجراءات الإشراف والرقابة المصرفية بما يتلاءم مع النظم والمعايير العالمية.

- مؤشرات السلامة المالية للمصارف

يوضح الجدول (4-10) والشكل (4-5) أهم مؤشرات السلامة المالية للمصارف بنهاية عامي 2013 و 2014.

جدول (10-4)

مؤشرات السلامة المالية للمصارف العاملة بنهاية عامي 2013 و 2014

(%)

البيان	**2013	*2014
كفاية رأس المال	16.6	18.0
إجمالي الديون المتعثرة إلى إجمالي التمويل	8.4	7.1
مخصصات التمويل إلى الديون المتعثرة	37.0	61.7
العائد على الأصول (قبل الضريبة)	3.7	4.0
العائد على رأس المال (قبل الضريبة)	29.6	33.7
الأصول السائلة إلى إجمالي الأصول	39.5	39.1

المصدر: بنك السودان المركزي - إدارة الرقابة الوقائية
* بيانات أولية ** بيانات معدلة

شكل (5-4)

مؤشرات السلامة المالية للمصارف العاملة بنهاية عامي 2013 و 2014

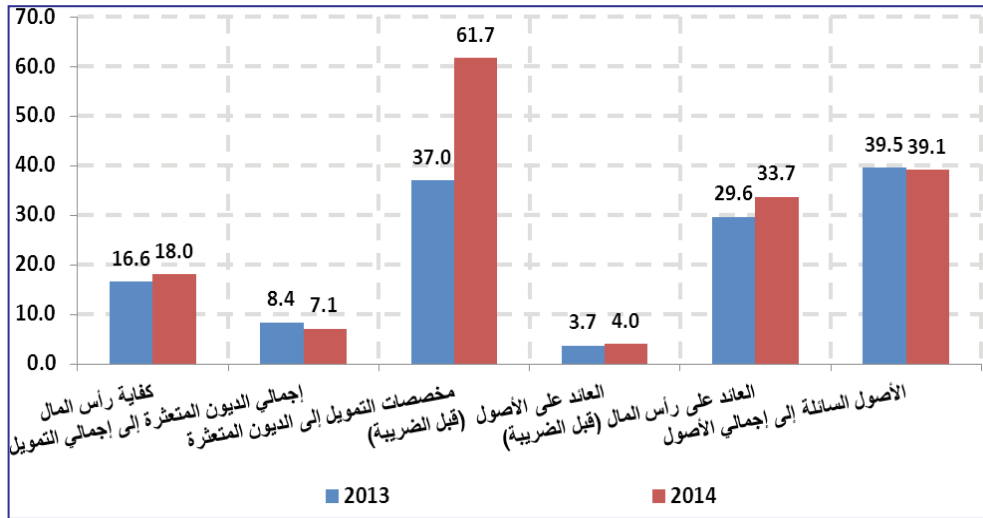

يوضح الجدول (10-4) والشكل (5-4) أهم مؤشرات السلامة المالية للمصارف العاملة الصادرة عن مجلس الخدمات المالية الإسلامية في ضوء متطلبات لجنة بازل ممثلة في مؤشر كفاية رأس المال ومؤشرات جودة الأصول والربحية والسيولة والقدرة على الوفاء.

ارتفعت نسبة كفاية رأس المال من 16.6% بنهاية عام 2013 إلى 18.0% بنهاية عام 2014، مقارنة بالمؤشر العالمي 12%، ومن المعلوم أن مؤشر كفاية رأس المال يعكس قدرة رأس المال

الرقابي⁽¹⁾ على مجابهة المخاطر المصرفية (مخاطر التمويل والسوق والتشغيل).
 انخفضت نسبة إجمالي الديون المتعثرة إلى إجمالي التمويل والتي تقيس جودة الأصول من 8.4% بنهاية عام 2013 إلى 7.1% بنهاية عام 2014 مما يدل على أن الجهود الرقابية لبنك السودان المركزي في سعيه للوصول إلى المؤشر العالمي 6.0% تسير في الاتجاه الصحيح، كذلك ارتفعت نسبة مخصصات التمويل إلى الديون المتعثرة من 37.0% بنهاية عام 2013 إلى 61.7% بنهاية عام 2014.
 ارتفع العائد على الأصول (معدل دوران الأصول) للجهاز المصرفي من 3.7% بنهاية عام 2013 إلى 4.0% بنهاية عام 2014، كما ارتفع العائد على رأس المال من 29.6% بنهاية عام 2013 إلى 33.7% بنهاية عام 2014، بينما انخفضت نسبة الأصول السائلة إلى إجمالي الأصول من 39.5% بنهاية عام 2013 إلى 39.1% بنهاية عام 2014.

- مؤشرات الميزانية الموحدة للمصارف

الجدول (11-4) والشكل (4-6) يوضحان مؤشرات الميزانية الموحدة للمصارف بنهاية عامي 2013 و 2014.

جدول (11-4)

مؤشرات الميزانية الموحدة للمصارف العاملة بنهاية عامي 2013 و 2014

(%)

المؤشر	**2013	*2014
إجمالي الودائع / الخصوم	57.0	57.9
رأس المال والاحتياطيات / الخصوم	17.0	16.0
التمويل / إجمالي الأصول	48.6	48.0
التمويل / إجمالي الودائع	85.3	82.9

المصدر: بنك السودان المركزي - إدارة الإحصاء

** بيانات معدلة * بيانات أولية

(1) رأس المال الرقابي (Regulatory Capital) هو رأس المال الأساسي زائداً رأس المال المساند ناقصاً تنزيلات رأس المال وفقاً لمقررات لجنة بازل ومجلس الخدمات المالية الإسلامية.

شكل (4-6)

مؤشرات الميزانية الموحدة للمصارف العاملة بنهاية عامي 2013 و 2014

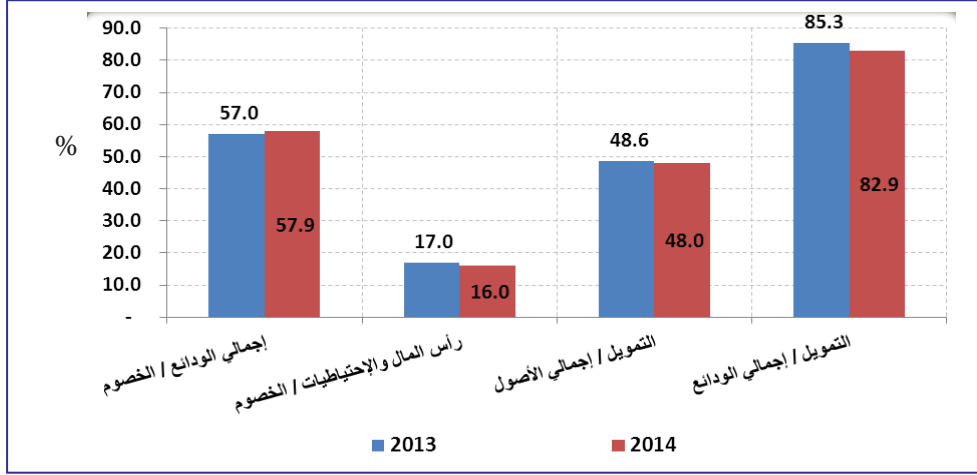

يتضح من الجدول (4-11) والشكل (4-6) ارتفاع نسبة إجمالي الودائع إلى إجمالي الخصوم (والتي تقيس مدى اعتماد المصرف على أموال المودعين) ارتفاعاً طفيفاً من 57.0% بنهاية عام 2013 إلى 57.9% بنهاية عام 2014، مما يدل على اعتماد المصارف على الموارد الخارجية، رغم أن ذلك أمر طبيعي في عمل المصارف إلا أنه يحتاج إلى إدارة المخاطر بصورة جيدة، بينما انخفضت نسبة رأس المال والإحتياطيات إلى إجمالي الخصوم (والتي تقيس مدى اعتماد المصرف على موارده الذاتية) من 17.0% بنهاية عام 2013 إلى 16.0% بنهاية عام 2014، مما يشير إلى تزايد المخاطر المصرفية. كذلك انخفضت نسبة إجمالي التمويل إلى إجمالي الأصول من 48.6% بنهاية عام 2013 إلى 48.0% بنهاية عام 2014، مما يعكس تراجع نشاط المصارف في استخدامها لأصولها بصورة مربحة، أيضاً انخفضت نسبة إجمالي التمويل المصرفي إلى إجمالي الودائع من 85.3% بنهاية عام 2013 إلى 82.9% بنهاية عام 2014، والتي توضح تزايد نسبة سيولة المصارف.

4. التمويل الأصغر

استمر بنك السودان المركزي في عام 2014 في تطبيق سياساته الرامية إلى توظيف نسبة 12% من المحفظة التمويلية الإجمالية لكل مصرف للتمويل الأصغر والتمويل ذي البعد الاجتماعي، وذلك عبر التمويل المباشر من المصارف للأفراد والمجموعات، أو عبر التمويل بالجملة من المصارف لمؤسسات التمويل الأصغر المرخص لها، بالإضافة إلى توجيه التمويل للمشروعات الصغيرة بالقطاعات الإنتاجية، والتوسع في تمويل البرامج الموجهة للخريجين والمرأة الريفية والحرفيين والشباب وخريجي التدريب المهني والفني وشرائح التمويل الأصغر الأخرى.

- التمويل الأصغر عبر المصارف

يوضح الجدول (4-12) حجم التمويل الأصغر الممنوح بواسطة المصارف بنهاية عامي 2013 و 2014.

جدول (4-12)

حجم التمويل الأصغر الممنوح بنهاية عامي 2013 و 2014

(مليون جنيه)

البيان	**2013	*2014	التغير %
إجمالي التمويل المصرفي	37,657.1	44,320.7	17.7
المخصص حسب السياسة (12%)	4,518.9	5,318.5	17.7
حجم التمويل الأصغر	1,546.0	2,055.0	33.0
نسبة التمويل الأصغر من إجمالي التمويل (%)	4.1	4.6	

المصدر: بنك السودان المركزي - وحدة التمويل الأصغر

* بيانات أولية ** بيانات معدلة

يلاحظ من الجدول (4-12) ارتفاع حجم التمويل الأصغر من 1,546.0 مليون جنيه بنهاية عام 2013 إلى 2,055.0 مليون جنيه بنهاية عام 2014 بمعدل 33.0%. كما يلاحظ أن نسبة الأداء الفعلي للتمويل الأصغر بلغت 4.6% من إجمالي التمويل بنهاية عام 2014 مقارنة بنسبة 4.1% بنهاية عام 2013.

الجدول (4-13) يوضح البرنامج التجريبي للتمويل الأصغر ببنك السودان المركزي والمصارف التجارية:

جدول (4-13)

موقف البرنامج التجريبي للتمويل الأصغر ببنك السودان المركزي والمصارف

بنهاية عامي 2013 و 2014

(مليون جنيه)

المصدر	2013	*2014	التغير %
التمويل من بنك السودان المركزي	400.5	351.5	(12.2)
التمويل من المصارف	1,268.0	1,702.6	34.3
العدد التراكمي للمستفيدين	614,000	1,108,454	80.5

المصدر: بنك السودان المركزي - وحدة التمويل الأصغر

* بيانات أولية

انخفض إجمالي حجم التمويل بالجملة الذي قدمه بنك السودان المركزي للمصارف ومؤسسات التمويل الأصغر من 400.5 مليون جنيه بنهاية عام 2013 إلى 351.5 مليون جنيه بنهاية عام 2014 بمعدل 12.2%، بينما ارتفع التمويل الممنوح من مصارف ومؤسسات التمويل الأصغر بالتجزئة للمستفيدين عبر البرنامج التجريبي من مبلغ 1,268 مليون جنيه بنهاية عام 2013 إلى 1,702.6 مليون جنيه بنهاية عام 2014 بمعدل 34.3%، وكذلك ارتفع العدد التراكمي للمستفيدين من التمويل الأصغر من 614,000 بنهاية عام 2013 إلى 1,108,454 بنهاية عام 2014 بمعدل 80.5%.

- أهم الجهود المبذولة في مجال التمويل الأصغر خلال عام 2014

برنامج الشراكة بين بنك السودان المركزي والبنك الإسلامي للتنمية - جدة

يهدف المشروع إلى الإسهام في خفض معدلات الفقر وتوفير فرص عمل، بتوفير الدعم الفني والمالي الشامل بهدف تمكين الأسر الفقيرة والفئات العاطلة عن العمل في المناطق المستهدفة للوصول إلى الخدمات المالية. ارتفع عدد المؤسسات الممولة من البرنامج إلى 10 مؤسسات. كما تم توقيع اتفاقية منحة دعم فني لبناء قدرات المؤسسات الصغرى والصغيرة باستخدام تقنية المعلومات بمبلغ 450 ألف دولار مع البنك الإسلامي للتنمية - جدة. كذلك تم إنشاء عدد 4 مراكز تنمية أعمال بأربع مؤسسات (مؤسسة براعة للتمويل الأصغر، مؤسسة الجزيرة للتمويل الأصغر، جمعية بورتسودان لتطوير الأعمال الصغيرة (باسيد)، شركة الأنعام للتمويل الأصغر).

تمويل مشروعات الخريجين

بلغ حجم التمويل لمشروعات الخريجين 71.5 مليون جنيه لعدد 1,024 مستفيداً بنهاية 2014. حيث ساهم بنك السودان المركزي بمبلغ 36 مليون جنيه لمحافظة تشغيل الخريجين من إجمالي رأس مال المحافظة البالغ 67.5 مليون جنيه بمساهمة 20 مصرفاً.

تمويل مشروعات المرأة

خصص بنك السودان المركزي 10 مليون جنيه لتمويل مشاريع المرأة الريفية والتي تستهدف 8,200 امرأة في إطار شراكة مع وزارة الرعاية الاجتماعية عبر مضاربة مقيدة مع مصرف الادخار والتنمية الاجتماعية في كل من ولايات (سنار، كسلا، شمال كردفان، الشمالية والخرطوم). ارتفع إجمالي التمويل الممنوح من 4.3 مليون جنيه بنهاية عام 2013 إلى 5.4 مليون جنيه بنهاية عام 2014 بمعدل 25.6%.

محفظة الأمان

تعتبر المحفظة من النماذج المهمة للشركات في مشروع التمويل الأصغر من خلال مساهمة ديوان الزكاة والجهاز المصرفي. حققت المحفظة نتائج جيدة حيث ارتفع إجمالي التمويل من 158.4 مليون جنيه بنهاية عام 2013 إلى 168.4 مليون جنيه بنهاية عام 2014. وقد تم تمديد أجل المحفظة إلى نهاية عام 2015.

الدعم الفني والمؤسسي للمصارف ومؤسسات التمويل الأصغر

استمر بنك السودان المركزي في تقديم الدعم الفني بتنفيذ العديد من المنتديات وورش العمل، وتنفيذ برامج تدريبية لمختلف الجهات المستفيدة ومقدمي خدمات التمويل الأصغر.

5. وكالة الاستعلام والتصنيف الائتماني

واصلت وكالة الاستعلام والتصنيف الائتماني خلال العام 2014 نشاطها في مجال منح الرمز الائتماني لعملاء المصارف والمؤسسات المالية ومؤسسات التمويل الأصغر، كما قامت بتوفير خدمة الاستعلام الائتماني عن العملاء، وفيما يلي استعراض لأدائها خلال عام 2014:

- الرمز الائتماني للعملاء

يوضح الجدول (4-14) نشاط وكالة الاستعلام والتصنيف الائتماني في مجال منح رمز ائتماني لأي عميل يتقدم بطلب لمنحه تمويلاً من أي مصرف أو مؤسسة مالية أو مؤسسة تمويل أصغر سواء كان العميل شخصاً طبيعياً أو معنوياً.

جدول (4-14)

إصدار الرمز الائتماني للعملاء بنهاية عامي 2013 و 2014

(رمز)

الشكل القانوني	**2013	*2014	التغير %
أفراد	106,310	85,941	(19.2)
شركات	2,296	2,507	9.2
منظمات	1,569	1,329	(15.3)
المجموع	110,175	89,777	(18.5)

المصدر: وكالة الاستعلام والتصنيف الائتماني.

** بيانات معدلة * بيانات أولية

يلاحظ من الجدول (4-14) انخفاض الرموز الممنوحة بواسطة الوكالة من 110,175 رمزاً ائتمانياً بنهاية عام 2013 إلى 89,777 رمزاً ائتمانياً بنهاية عام 2014 وذلك نسبة لأن معظم عملاء المصارف قد تم ترميزهم في عام 2013 وأن العميل الذي منح رمزاً ائتمانياً من قبل لا يمنح رمزاً جديداً.

- الاستعلام الائتماني عن العملاء

قدمت وكالة الاستعلام والتصنيف الائتماني خدمة الاستعلام الائتماني عن العملاء لبنك السودان المركزي والمصارف والمؤسسات المالية ومؤسسات التمويل الأصغر، حيث يوضح الجدول (4-15) عدد مرات الاستعلام الائتماني عن العملاء خلال عام 2014 مقارنة بعام 2013.

جدول (4-15)

الاستعلام الائتماني عن العملاء

(مرة)

الشكل القانوني	2013	2014 *	معدل التغير %
أفراد	418,269	582,962	39.4
شركات	27,713	39,307	41.8
منظمات	8,017	6,699	(16.4)
المجموع	453,999	628,968	38.5

المصدر: وكالة الاستعلام والتصنيف الائتماني

* بيانات أولية

يلاحظ من الجدول (4-15) ارتفاع عدد مرات الاستعلام الائتماني عن العملاء من 453,999 استعلاماً بنهاية عام 2013 إلى 628,968 استعلاماً بنهاية عام 2014 بمعدل 38.5%.

6. شركة الخدمات المصرفية الإلكترونية المحدودة (شامخ)

ساهمت الشركة في دفع عجلة التقنية المصرفية بالبلاد، من خلال تطوير نظم الدفع الإلكترونية المتمثلة في الدفعيات الإلكترونية الخارجية سويفت (SWIFT)، والمقاصة الإلكترونية التي توفر خدمة الربط بين المصارف السودانية وبنك السودان المركزي، بالإضافة إلى الدفعيات الإلكترونية من خلال البطاقة المصرفية، مما ساعد في جذب العملة إلى داخل الجهاز المصرفي. يوضح الجدول (4-16) وسائل الدفع الإلكتروني، فيما يوضح الجدول (4-17) المعاملات المصرفية الإلكترونية خلال عامي 2013 و 2014.

جدول (16-4)
وسائل الدفع الإلكتروني

(عدد)

التغير %	*2014	**2013	العام
7.4	970	903	ماكينات الصرف الآلي
28.3	2,305,465	1,796,289	البطاقات المصرفية
91.4	708	370	نقاط البيع
6,928	482,188	6,861	بطاقات المحفظة الإلكترونية***

المصدر: بنك السودان المركزي - إدارة نظم الدفع

** بيانات معدلة * بيانات أولية

*** تم إطلاق مشروع بطاقات المحفظة الإلكترونية في عام 2013

يتضح من الجدول (16-4) ارتفاع عدد ماكينات الصرف الآلي من 903 بنهاية عام 2013 إلى 970 بنهاية عام 2014 بمعدل 7.4%، وارتفاع عدد البطاقات المصرفية من 1,796,289 خلال عام 2013 إلى 2,305,465 خلال عام 2014 بمعدل 28.3%، كذلك ارتفاع عدد نقاط البيع من 370 بنهاية عام 2013 إلى 708 بنهاية عام 2014 بمعدل 91.4%، كما ارتفع عدد بطاقات المحفظة الإلكترونية من 6,861 بنهاية عام 2013 إلى 482,188 بنهاية عام 2014 بمعدل 6,928%.

جدول (17-4)

المعاملات المصرفية الإلكترونية

(عدد)

المعاملات بالبطاقة المصرفية (محول القيود القومي)	المعاملات الخارجية (سويقت)		العام
	الرسائل الواردة	الرسائل الصادرة	
15,006,198	249,087	107,673	**2013
17,825,541	220,567	114,100	*2014
18.8	(11.4)	6.0	التغير %

المصدر: شركة الخدمات المصرفية الإلكترونية المحدودة (شامخ)

** بيانات معدلة * بيانات أولية

يتضح من الجدول (17-4) أن عدد الرسائل الصادرة ارتفع من 107,673 خلال عام 2013 إلى 114,100 خلال عام 2014 بمعدل 6.0%، بينما انخفض عدد الرسائل الواردة من 249,087 خلال عام 2013 إلى 220,567 خلال عام 2014 بمعدل 11.4%، فيما ارتفعت المعاملات بالبطاقة المصرفية من 15.0 مليون خلال عام 2013 إلى 17.8 مليون خلال عام 2014 بمعدل 18.8%.



ثانياً: المؤسسات المالية غير المصرفية

تشمل شركات الصرافة وشركات التحويل المالية وشركة السودان للخدمات المالية المحدودة وشركة ترويج للاستثمار المالي وصندوق ضمان الودائع المصرفية وسوق الخرطوم للأوراق المالية وشركات التأمين والوكالة الوطنية لتأمين وتمويل الصادرات.

1. شركات الصرافة والتحويل المالية

يوضح الجدول (4-18) عدد شركات الصرافة والتحويل المالية بنهاية عامي 2013 و 2014.

جدول (4-18)

عدد شركات الصرافة والتحويل المالية بنهاية عامي 2013 و 2014

(عدد)

البيان	2013	*2014	التغير %
شركات الصرافة	22	24	9.1
شركات التحويل المالية والإجارة	11	11	0.0

المصدر: بنك السودان المركزي - إدارة المؤسسات المالية
* بيانات أولية

ارتفع عدد شركات الصرافة من 22 صرافة بنهاية عام 2013 إلى 24 صرافة بنهاية عام 2014، بينما ظلت شركات التحويل المالية وشركات الإجارة في عام 2014 كما هي في عام 2013 دون تغيير.

يوضح الجدول (4-19) والشكل (4-7) جملة موارد واستخدامات شركات الصرافة بنهاية عامي 2013 و 2014.

جدول رقم (4-19)

موارد واستخدامات شركات الصرافة في سوق النقد الأجنبي في عامي 2013 و 2014

(مليون دولار)

البيان	**2013	*2014	التغير %
جملة الموارد	74.0	82.1	10.9
الاستخدامات	75.5	75.3	(0.3)

المصدر: بنك السودان المركزي - إدارة السياسات
** بيانات معدلة * بيانات أولية

شكل (7-4)

جملة موارد واستخدامات شركات الصرافة في عامي 2013 و 2014

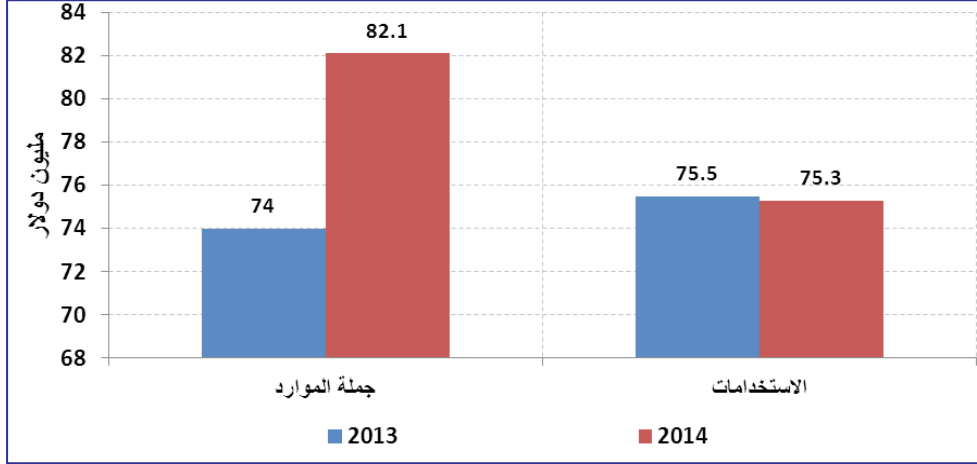

يتضح من الجدول (4-19) والشكل (4-7) ارتفاع موارد شركات الصرافة من 74.0 مليون دولار بنهاية عام 2013 إلى 82.1 مليون دولار بنهاية عام 2014 بمعدل 10.9%، ويعزى ذلك إلى تحسن موقف النقد الأجنبي. بينما ظلت الاستخدامات في حدود 75.5 مليون دولار و75.3 مليون دولار خلال عامي 2013 و 2014 على التوالي. يوضح الجدول (4-20) والشكل (4-7) تفاصيل استخدامات شركات الصرافة خلال عامي 2013 و 2014.

جدول (4-20)

تفاصيل استخدامات شركات الصرافة خلال عامي 2013 و 2014

(مليون دولار)

العام	سفر وعلاج	تداول صادرة	أخرى	المجموع
**2013	5.5	69.4	0.6	75.5
*2014	13.4	61.0	0.9	75.3
التغير %	143.6	(12.1)	50.0	(0.3)

المصدر: بنك السودان المركزي - إدارة السياسات

** بيانات معدلة * بيانات أولية

يتضح من الجدول (4-20) ارتفاع السفر والعلاج من 5.5 مليون دولار خلال عام 2013 إلى 13.4 مليون دولار خلال عام 2014 بمعدل 143.6%، بينما انخفضت التداولات الصادرة من 69.4 مليون دولار خلال عام 2013 إلى 61.0 مليون دولار خلال عام 2014 بمعدل 12.1%.

2. شركة السودان للخدمات المالية المحدودة

واصلت الشركة خلال عام 2014 تنظيم المزادات في السوق الأولية للأوراق المالية ببيع وشراء شهادات مشاركة الحكومة (شهامه) وشهادات الاستثمار الحكومية (صرح) وشهادات إجازة البنك المركزي (شهاب) وشهادات إجازة أصول مصفاة الخرطوم للبترول (شامة)، بالإضافة إلى شهادات إجازة أصول الشركة السودانية لتوزيع الكهرباء (شاشا) بالعملة المحلية وشهادات إجازة أصول الشركة السودانية لنقل الكهرباء (نور) بالدولار الأمريكي.

- شهادات مشاركة الحكومة (شهامه)

يوضح الجدول (4-21) موقف مبيعات شهادات مشاركة الحكومة (شهامه) بنهاية عامي 2013 و 2014، فيما يوضح الجدول (4-22) إصدارات شهادات شهامة خلال عامي 2013 و 2014.

جدول (4-21)

مبيعات شهادات مشاركة الحكومة (شهامه) بنهاية عامي 2013 و 2014

الجهة	**2013		*2014		التغير	
	عدد الشهادات المباعة	القيمة (مليون جنيه)	عدد الشهادات المباعة	القيمة (مليون جنيه)	عدد الشهادات المباعة	القيمة (مليون جنيه)
بنك السودان المركزي	5,494,964	2,747.5	5,616,300	2,808.2	121,336.0	60.6
المصارف	11,190,844	5,595.4	13,085,544	6,542.8	1,894,700.0	947.4
الشركات والصناديق	5,819,663	2,909.8	8,680,168	4,340.1	2,860,505.0	1,430.3
الجمهور	5,763,264	2,881.6	4,163,792	2,081.9	(1,599,472.0)	(799.7)
الإجمالي	28,268,735	14,134.4	31,545,804	15,772.9	3,277,069.0	1,638.6

المصدر: شركة السودان للخدمات المالية

* بيانات أولية ** بيانات معدلة

ارتفع عدد شهادات مشاركة الحكومة (شهامه) المباعة من 28,268,735 شهادة بقيمة 14,134.4 مليون جنيه بنهاية عام 2013 إلى 31,545,804 شهادة بقيمة 15,772.9 مليون جنيه بنهاية عام 2014 بمعدل 11.6%. كما يتضح من الجدول أن المصارف حازت على النصيب الأكبر من شهادات مشاركة الحكومة (شهامه) بنسبة 41.5%، يليها الشركات والصناديق بنسبة 27.5% وبنك السودان المركزي بنسبة 17.8%، ثم الجمهور بنسبة 13.2%، أيضاً يلاحظ من الجدول انخفاض نسبة مساهمة بنك السودان المركزي من 19.4% في عام 2013 إلى 17.8% في عام 2014، مع ارتفاع نسبة مساهمة كل من المصارف والشركات والصناديق عام 2014.

جدول (22-4)

إصدارات شهادات مشاركة الحكومة (شهامه) خلال عامي 2013 و 2014

(مليون جنيه)

البيانات	**2013	*2014	التغير %
الاكتتابات	2,905.3	3,193.2	9.9
التجديدات	11,226.0	12,579.9	12.1
التصفيات	1,800.4	1,554.5	(13.7)
متوسط الأرباح %	18.5	18.6	

المصدر: شركة السودان للخدمات المالية

* بيانات أولية ** بيانات معدلة

- نسبة الأرباح الموزعة على شهادات مشاركة الحكومة (شهامه)

يوضح الجدول (4-23) نسبة الأرباح الموزعة على شهادات مشاركة الحكومة خلال عام 2014

جدول (4-23)

نسبة الأرباح الموزعة على شهادات مشاركة الحكومة (شهامه) عام 2014

نسبة الأرباح (%)	تاريخ الإصدار	
18.6	2014/01/01	1
19.0	2014/04/01	2
18.5	2014/07/01	3
18.4	2014/10/01	4

المصدر: شركة السودان للخدمات المالية.

- شهادات الاستثمار الحكومية (صرح)

يوضح الجدول (4-24) موقف مبيعات شهادات الاستثمار الحكومية لعامي 2013 و 2014.

جدول (24-4)

مبيعات شهادات الاستثمار الحكومية (صرح) لعامي 2013 و 2014

الجهة	**2013		*2014		التغير	
	عدد الشهادات المباعة	القيمة (مليون جنيه)	عدد الشهادات المباعة	القيمة (مليون جنيه)	عدد الشهادات المباعة	القيمة (مليون جنيه)
بنك السودان المركزي	2,565,290	256.5	3,327,504	332.7	762,214	76.2
المصارف	2,916,737	291.7	2,372,099	237.2	(544,638)	(54.5)
الشركات والصناديق	2,282,306	228.2	2,060,624	206.1	(221,682)	(22.1)
الجمهور	648,923	64.9	559,464	55.9	(89,459)	(9.0)
الإجمالي	8,413,256	841.3	8,319,691	831.9	(93,565)	(9.4)

المصدر: شركة السودان للخدمات المالية.

* بيانات أولية ** بيانات معدلة

يتضح من الجدول (24-4) انخفاض عدد الشهادات المباعة من 8,413,256 شهادة بقيمة 841.3 مليون جنيه بنهاية عام 2013 إلى 8,319,691 شهادة بقيمة 831.9 مليون جنيه بنهاية عام 2014.

- شهادات إجارة مصفاة الخرطوم (شامة)

يوضح الجدول (25-4) مبيعات شهادات إجارة مصفاة الخرطوم (شامة) في عامي 2013 و 2014.

جدول (25-4)

مبيعات شهادات إجارة مصفاة الخرطوم (شامة) لعامي 2013 و 2014

الجهة	**2013		*2014		التغير	
	عدد الشهادات المباعة	القيمة (مليون جنيه)	عدد الشهادات المباعة	القيمة (مليون جنيه)	عدد الشهادات المباعة	القيمة (مليون جنيه)
بنك السودان المركزي	2,400,924	1,200.4	2,401,233	1,200.6	309	0.2
المصارف	1,021,847	510.9	1,086,246	543.1	64,399	32.2
الشركات والصناديق	340,493	170.3	275,939	138.0	(64,554)	(32.3)
الجمهور	20,736	10.4	20,582	10.3	(154)	(0.1)
وزارة المالية والاقتصاد الوطني	0.0	0.0	0.0	0.0	0.0	0.0
الإجمالي	3,784,000	1,892.0	3,784,000	1,892.0	0.0	0.0

المصدر: شركة السودان للخدمات المالية.

* بيانات أولية ** بيانات معدلة

يتضح من الجدول (4-25) أن موقف مبيعات شهادات إجازة مصفاة الخرطوم (شامة) خلال عام 2014 ظلت كما كانت عليه خلال عام 2013.

- شهادات إجازة البنك المركزي (شهاب)

يوضح الجدول (4-26) موقف شهادات إجازة البنك المركزي (شهاب) لعامي 2013 و 2014.

جدول (4-26)

شهادات إجازة البنك المركزي (شهاب) لعامي 2013 و 2014

التغير	*2014		**2013		البيان	
	عدد	القيمة	عدد	القيمة		
(مليون جنيه)	الشهادات	(مليون جنيه)	الشهادات	(مليون جنيه)	الشهادات	
125.2	125,221	185.8	185,830	60.6	60,609	رصيد بنك السودان المركزي عند بداية العام
0.0	0.0	00	00	0.0	0.0	الشهادات المباعة
(67.2)	(67,180)	58	58,041	125.2	125,221	الشهادات المشتراة
58.1	58,041	243.9	243,871	185.8	185,830	رصيد بنك السودان المركزي عند نهاية العام
(58.0)	(58,041)	0	0	58.0	58,041	موقف الشهادات لدى المصارف

المصدر: بنك السودان المركزي.

* بيانات أولية ** بيانات معدلة

الجدير بالذكر أنه تمت تصفية شهادات إجازة البنك المركزي شهاب لدى المصارف بنهاية عام 2014 وآلت ملكيتها لبنك السودان المركزي.

- شهادات إجازة أصول الشركة السودانية لنقل الكهرباء (نور)

هي عبارة عن صندوق استثماري متوسط الأجل (ثلاث سنوات) برأس مال قدره 758 مليون دولار أمريكي وبقيمة اسمية قدرها 100 دولار أمريكي للشهادة الواحدة وبعائد سنوي متوقع في حدود 7% تدفع كل ستة أشهر بنفس العملة أو ما يعادلها. وقد أنشئ الصندوق في عام 2012 بغرض حشد الموارد من المستثمرين عن طريق عقد المضاربة المقيدة وتوظيفها لشراء أصول الشركة السودانية لنقل الكهرباء، حيث يتم تأجيرها لوزارة المالية عن طريق إجازة تشغيلية تنتهي بعرض الأصول للبيع في السوق بالسعر الجاري، بحيث يكفل لوزارة المالية حق الدخول في منافسة الشراء مع الآخرين.

يسعى الصندوق لتحقيق عدة أهداف تتمثل في توفير فرص استثمارية بالنقد الأجنبي تحقق عائداً مجزياً لحملة الشهادات من الأفراد والشركات والمؤسسات المالية المقيمين وغير المقيمين والأجانب، وتوفير موارد مناسبة للدولة بجانب تطوير صناعة الصناديق الاستثمارية بالبلاد.

يوضح الجدول (4-27) موقف شهادات نور المباعة بنهاية عام 2014.



جدول (27-4)

موقف شهادات (نور) بنهاية عام 2014

(ألف دولار)

الجهة	عدد الشهادات المباعة	القيمة	نسبة المساهمة (%)
الشركات والصناديق	3,519	351.9	0.1
الأفراد	429	42.9	0.0
وزارة المالية والاقتصاد الوطني*	7,576,052	757,605.2	99.9
الإجمالي	7,580,000	758,000.0	100.0

المصدر: شركة السودان للخدمات المالية.

* الرصيد المحتفظ به بواسطة وزارة المالية والاقتصاد الوطني

3. شركة ترويج للاستثمار المالي

تهدف الشركة إلى تحقيق تسويات فورية لجميع المعاملات الخاصة بشراء وبيع الأوراق المالية لصالح العملاء، كما تعمل كذراع لبنك السودان المركزي في السوق الثانوية للمساهمة في تحقيق أغراض السياسة النقدية عن طريق عمليات السوق المفتوح، بجانب ترويجها لجميع الأوراق المالية ومنتجات شركة السودان للخدمات المالية في السوقين الأولي والثانوي.

يوضح الجدول (4-28) نشاط الشركة لعامي 2013 و 2014:

جدول (28-4)

نشاط شركة ترويج لعامي 2013 و 2014

(مليون جنيه)

السوق	2013	2014 *	التغير %
السوق الثانوية	481.2	1,626.0	237.9
السوق الأولية	16.6	49.2	196.4
المجموع	497.8	1,675.2	236.5

المصدر: شركة ترويج للخدمات المالية.

* بيانات أولية

يلاحظ من الجدول (28-4) ارتفاع حجم نشاط شركة ترويج في السوق الثانوية من 481.2 مليون جنيه بنهاية عام 2013 إلى 1,626.0 مليون جنيه بنهاية عام 2014 بمعدل 237.9%. كما ارتفع حجم نشاط الشركة في السوق الأولية من 16.6 مليون جنيه بنهاية عام 2013 إلى 49.2 مليون جنيه بنهاية عام 2014 بمعدل 196.4% ويعزى ذلك إلى التحول في طلب عملاء الشركة إلى السوق الثانوية بسبب انخفاض أسعارها مقارنة مع آجالها نتيجة للظروف الاقتصادية بينما ظلت الأسعار في السوق الأولية ثابتة.

4. صندوق ضمان الودائع المصرفية

أنشئ صندوق ضمان الودائع المصرفية بموجب قانونه لعام 1996 بمساهمة كل من وزارة المالية وبنك السودان المركزي والمصارف، لتوفير خدمة التأمين الإسلامي للودائع المصرفية. يوضح الجدول (4-29) حجم المساهمات في موارد الصندوق لعامي 2013 و 2014.

جدول (4-29)

حجم المساهمات في موارد صندوق ضمان الودائع المصرفية لعامي 2013 و 2014

(مليون جنيه)

المساهمون	2013	نسبة المساهمة %	2014*	نسبة المساهمة %	التغير %
المصارف	41	47.0	47	48.0	15.0
وزارة المالية	6	7.0	7	7.0	17.0
بنك السودان المركزي	6	7.0	7	7.0	17.0
أصحاب الودائع الاستثمارية	34	39.0	38	38.0	12.0
الجملة	87	100.0	99	100.0	14.0

المصدر: صندوق ضمان الودائع المصرفية

* بيانات أولية

يتضح من الجدول (4-29) ارتفاع حجم المساهمات في الصندوق من 87.0 مليون جنيه بنهاية عام 2013 إلى 99.0 مليون جنيه بنهاية عام 2014 بمعدل 14.0%، وانخفاض نسبة مساهمة أصحاب الودائع الاستثمارية التي تقوم بدفعها المصارف نيابة عن أصحاب تلك الودائع من 39.0% بنهاية عام 2013 إلى 38.0% بنهاية عام 2014.

5. سوق الخرطوم للأوراق المالية

من أهداف سوق الخرطوم للأوراق المالية تنظيم ومراقبة الأسواق المالية والتعامل بها بيعاً وشراءً، وضمان تكافؤ الفرص للمتعاملين في الأوراق المالية وحماية صغار المستثمرين. يوضح الجدول (4-30) والشكل (4-8) المؤشر العام لسوق الخرطوم للأوراق المالية للأعوام 2011، 2012، 2013 و 2014.

جدول (30-4)

المؤشر العام لسوق الخرطوم للأوراق المالية خلال الفترة (2011 - 2014)

نقطة

البيان	2011	2012	2013	*2014
المؤشر السنوي لسوق الخرطوم	2,368.6	2,748.3	3,178.1	3,161.6
معدل التغير (%)	0.03	16.0	15.6	(0.5)

المصدر: سوق الخرطوم للأوراق المالية
* بيانات أولية

شكل (8-4)

المؤشر العام لسوق الخرطوم للأوراق المالية خلال الفترة (2011 - 2014)

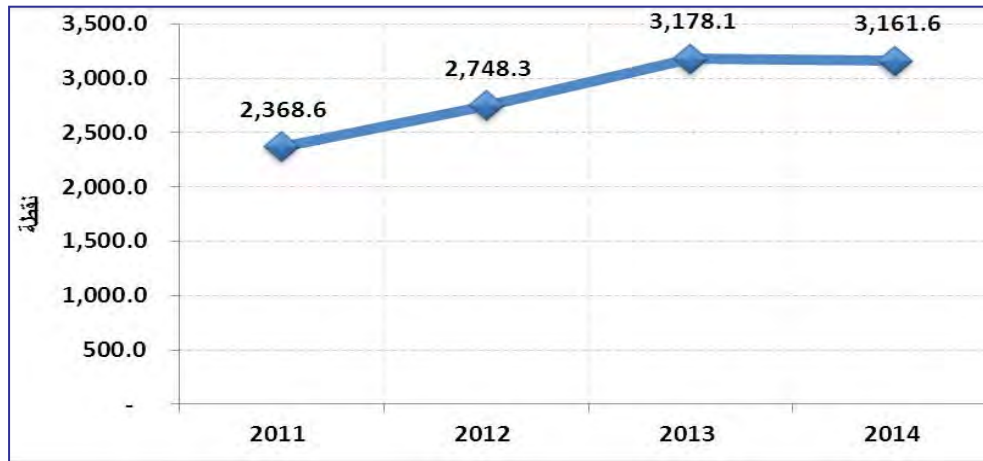

يتضح من الجدول (30-4) والشكل (8-4) انخفاض المؤشر السنوي لسوق الخرطوم للأوراق المالية من 3,178.1 في عام 2013 إلى 3,161.6 في عام 2014 بنقصان بلغ 16.5 نقطة بمعدل 0.5%.

يوضح الجدولان (31-4) و (32-4) حركة تداول السوق الثانوية في سوق الخرطوم للأوراق المالية لعامي 2013 و 2014.

جدول (31-4)

الأسهام المتداولة حسب القطاعات لعامي 2013 و2014

(مليون جنيه)

القطاع	*2014			**2013			عدد الأسهم المتداولة (ألف سهم)	حجم التداول	العقود المنفذة	نسبة المساهمة %
	عدد الأسهم المتداولة (ألف سهم)	حجم التداول	العقود المنفذة	عدد الأسهم المتداولة (ألف سهم)	حجم التداول	العقود المنفذة				
البنوك والاستثمار	92,550	141.5	366	12,522	9.9	285	7.4	285	9.9	46.9
التأمين	109,702	0.1	11	1,715	1.6	32	1.2	32	1.6	0.0
التجاري	20,964	0.2	11	66,025	0.5	40	0.4	40	0.5	0.1
الصناعي	109	0	2	30,820	0.01	2	0.0	2	0.01	0.0
الزراعي	2,858	2.9	2	0	0	0	0.0	0	0	1.0
الاتصالات والوسائط	66,110	154.5	165	43,841	95.9	239	71.6	239	95.9	51.2
الخدمات المالية	2,507	1	11	5,264	23.5	16	17.5	16	23.5	0.3
التنمية والاستثمار	10,881	1.7	31	17,420	2.5	61	1.9	61	2.5	0.5
المجموع	305,681.0	301.9	599	177,607.0	133.9	675	100.0	675	133.9	100.0

المصدر: سوق الخرطوم للأوراق المالية

* بيانات أولية

** بيانات معدلة

يوضح الجدول (31-4) ارتفاع حجم تداول الأسهم في السوق من 133.9 مليون جنيه بنهاية عام 2013 إلى 301.9 مليون جنيه بنهاية عام 2014 بمعدل 125.4%، وارتفع عدد الأسهم المتداولة من 177.6 مليون سهم خلال عام 2013 إلى 305.7 مليون سهم خلال عام 2014 بمعدل 72.1%. بينما انخفض عدد العقود المنفذة من 675 عقداً خلال عام 2013 إلى 599 عقداً خلال عام 2014 بمعدل 11.3%.

جدول (32-4)

الصكوك المتداولة حسب القطاعات لعامي 2013 و2014

(مليون جنيه)

القطاع	*2014			**2013			عدد الأسهم المتداولة (ألف سهم)	نسبة المساهمة %
	نسبة المساهمة %	العقود المنفذة	حجم التداول	عدد الأسهم المتداولة (ألف سهم)	نسبة المساهمة %	العقود المنفذة		
الصناديق	89.9	313	48.3	936,596	87.7	428	26.5	996,934
الشهادات***	10.1	21,788	5.4	10,259	12.3	15,185	3.7	6,983
المجموع	100	22,101	53.7	946,855	100	15,613	30.2	1,003,917

المصدر: سوق الخرطوم للأوراق المالية
* بيانات أولية ** بيانات معدلة
*** الشهادات جميعها شاملة.

يتضح من الجدول (32-4) ارتفاع حجم تداول الصكوك من 30.2 مليون جنيه خلال عام 2013 إلى 53.7 مليون جنيه خلال عام 2014 بمعدل 77.8%، بينما انخفض عدد الصكوك من 1,003.9 مليون خلال عام 2013 إلى 946.9 مليون خلال عام 2014. ارتفع عدد العقود المنفذة من 15,613 خلال عام 2013 إلى 22,101 خلال عام 2014 بمعدل 41.6%.

6. شركات التأمين

تهدف شركات التأمين لحماية الأشخاص من الخسائر المادية الناشئة عن تحقق الخطر المحتمل الحدوث مستقبلاً، ولا دخل للمؤمن له فيه، وذلك مقابل قسط يدفعه المؤمن له إلى شركة التأمين، على أن تقوم شركة التأمين بتعويض المؤمن له عن الخسائر الناتجة عن تحقق الخطر المؤمن ضده.

يشتمل التأمين على تأمين الممتلكات والتأمين البحري والطيران والطاقة والسيارات، بالإضافة إلى التأمين الطبي والهندسي بجانب تأمين الحوادث المتنوعة وغيرها من أنواع التأمين المختلفة. ظل عدد الشركات العاملة في مجال التأمين وإعادة التأمين (15 شركة) كما في عام 2013 منها 13 شركة تعمل في مجال التأمين وشركتان تعملان في مجال إعادة التأمين (شركة إعادة التأمين الوطنية وشركة إعادة التأمين لمنطقة الكوميسا (نافذة إعادة التكافلية)). تقوم شركات التأمين بتقديم خدمات التأمين واستثمار الموارد في الشهادات والودائع الاستثمارية، بالإضافة للعمل في المجال العقاري والمجالات الأخرى.

- إجمالي وصافي الأقساط لشركات التأمين

يشمل إجمالي أقساط التأمين جملة المبالغ المدفوعة بواسطة المؤمن لهم لشركات التأمين، بينما يشمل صافي أقساط التأمين صافي المبالغ المدفوعة بواسطة المؤمن لهم بعد خصم شركات التأمين المبالغ التي تم دفعها إلى شركات إعادة التأمين كأقساط تأمين.

يوضح الجدول (33-4) إجمالي وصافي الأقساط لشركات التأمين والتكافل لعامي 2012 و 2013.

جدول (33-4)

إجمالي وصافي الأقساط لشركات التأمين والتكافل لعامي 2012 و 2013

(مليون جنيه)

التغير %	*2013	2012	البيان
29.6	1,637.7	1,263.2	إجمالي الأقساط
40.7	1,052.1	747.5	صافي الأقساط

المصدر: هيئة الرقابة على التأمين.

* بيانات أولية

يتضح من الجدول (33-4) ارتفاع إجمالي الأقساط من 1,263.2 مليون جنيه بنهاية عام 2012 إلى 1,637.7 مليون جنيه بنهاية عام 2013 بمعدل 29.6%، وارتفاع صافي الأقساط من 747.5 مليون جنيه بنهاية عام 2012 إلى 1,052.1 مليون جنيه بنهاية عام 2013 بمعدل 40.7%.

- إجمالي وصافي المطالبات لشركات التأمين

يتمثل إجمالي المطالبات في إجمالي المبالغ المدفوعة بواسطة شركات التأمين للمؤمن لهم مقابل التلف، بينما يتمثل صافي المطالبات في صافي المبالغ المدفوعة للمؤمن لهم بعد خصم شركات التأمين مطالباتها على شركات إعادة التأمين.

يوضح الجدول (34-4) إجمالي وصافي المطالبات لعامي 2012 و 2013.

جدول (34-4)

إجمالي وصافي المطالبات لشركات التأمين والتكافل لعامي 2012 و 2013

(مليون جنيه)

التغير %	*2013	2012	البيان
29.2	984.0	761.5	إجمالي المطالبات
54.8	618.3	399.4	صافي المطالبات

المصدر: هيئة الرقابة على التأمين.

* بيانات أولية

يتضح من الجدول رقم (4-34) ارتفاع إجمالي المطالبات من 761.5 مليون جنيه بنهاية عام 2012 إلى 984.0 مليون جنيه بنهاية عام 2013 بمعدل 29.2%، وارتفاع صافي المطالبات من 399.4 مليون جنيه بنهاية عام 2012 إلى 618.3 مليون جنيه بنهاية عام 2013 بمعدل 54.8%.

7. الوكالة الوطنية لتأمين وتمويل الصادرات

تأسست الوكالة الوطنية لتأمين وتمويل الصادرات بموجب قانونها الصادر في عام 2005 بغرض تشجيع وتنمية الصادرات السودانية، باستثناء البترول والذهب الخام، وذلك عن طريق تأمين حصيللة الصادرات وتقديم التمويل والقيام بالأنشطة الترويجية والدراسات التسويقية لمنتجات وخدمات الصادر. باشرت الوكالة عملها في يناير 2006 برأس مال مدفوع حالياً قدره 55 مليون جنيه، حيث ساهم بنك السودان المركزي بنسبة 77%، ووزارة المالية بنسبة 19%، وعدد 11 مصرفاً بنسبة 4%.

يشمل النشاط التأميني للوكالة التغطيات التأمينية التي يقدمها عقد التأمين على المخاطر التجارية وغير التجارية، وفقاً لأحكام الشريعة الإسلامية، والتي يتم إعادة تأمينها خارجياً لدى مؤسسات تأمين إعادة تأمين عالمية، وكذلك إعادة تأمينها محلياً بالاشتراك مع شركات التأمين المحلية.

يوضح الجدول (4-35) نشاط الوكالة الوطنية في مجال تأمين الصادر لعامي 2013 و 2014، فيما يوضح الجدول (4-36) نشاطها في مجال تمويل الصادر لعامي 2013 و 2014.

جدول (4-35)

نشاط الوكالة الوطنية في مجال تأمين الصادر لعامي 2013 و 2014

(مليون دولار)

التغير %	*2014	2013	البيان
33	200	150	إجمالي سقوفات التأمين بالخطّة
(60)	75	188	إجمالي الوثائق المصدرة
	38	125	نسبة الأداء (%)

المصدر: الوكالة الوطنية لتأمين وتمويل الصادرات.

* بيانات أولية

يتضح من الجدول (4-35) انخفاض المبالغ المؤمن عليها في مجال الصادر من 188 مليون دولار أمريكي بنهاية عام 2013 إلى 75 مليون دولار أمريكي بنهاية عام 2014 بمعدل 60%،

ويعود ذلك إلى صدور قرار حصر وسائل الدفع لصادر الماشية الحية في وسيلتي الدفع المقدم والاعتمادات المستندية وتجميد وسيلة الدفع ضد المستندات. تقدم الوكالة التمويل لسلع وخدمات الصادر عن طريق المصارف التجارية من خلال صيغة المضاربة المقيدة، أو بالمساهمة في المحافظ التمويلية مع المصارف. الجدول (36-4) يعكس نشاط الوكالة في مجال التمويل.

جدول (36-4)

نشاط الوكالة الوطنية في مجال تمويل الصادر لعامي 2013 و 2014

(مليون جنيه)

التغير %	*2014	2013	البيان
(22)	9.6	12.3	التمويل المنفذ
(27)	6.0	8.2	التمويل المصفى (السداد)
	9.6	9.6	التمويل القائم بنهاية الفترة

المصدر: الوكالة الوطنية لتأمين وتمويل الصادرات.

* بيانات أولية

يلاحظ من الجدول (36-4) انخفاض حجم التمويل المنفذ من 12.3 مليون جنيه بنهاية عام 2013 إلى 9.6 مليون جنيه بنهاية عام 2014 بمعدل 22%، كما انخفض حجم التمويل المصفى من 8.2 مليون جنيه بنهاية عام 2013 إلى 6.0 مليون جنيه بنهاية عام 2014 بمعدل 27%، ليصبح حجم التمويل القائم 9.6 مليون جنيه بنهاية عام 2014 دون تغيير عن عام 2013.

الفصل الخامس

حسابات بنك السودان المركزي لعام 2014

حسابات بنك السودان المركزي لعام 2014

يتناول هذا الفصل الميزانية العمومية (قائمة المركز المالي) لبنك السودان المركزي، وحساب الأرباح والخسائر (قائمة الدخل)، وقائمة التغيرات في حقوق الملكية وقائمة التدفقات النقدية للعام المنتهي في 31 ديسمبر 2014، والمراجعة من قبل ديوان المراجعة القومي.

أولاً: قائمة المركز المالي

يوضح الجدول (1-5) تفاصيل بنود قائمة المركز المالي.

جدول (1-5)

قائمة المركز المالي كما في 2014/12/31

(ألف جنيه)

2013/12/31	2014/12/31	البيان
		الموجودات
32,665,369	36,863,459	إجمالي مديونية الحكومة
8,081,000	4,471,351	الموجودات الخارجية
0	70,606	احتياطي الذهب
8,218,855	9,979,430	استثمارات قصيرة الأجل
3,026,129	3,155,169	استثمارات طويلة الأجل
17,894,882	24,600,043	حسابات أخرى
199,991	481,374	الموجودات الثابتة
70,086,226	79,621,432	إجمالي الموجودات
		المطلوبات
20,412,898	25,060,075	العملة المتداولة
18,374,283	23,690,273	الحسابات الجارية
10,924,007	11,229,821	المطلوبات الخارجية
18,880,497	17,849,729	المطلوبات الأخرى
482,806	432,140	مخصصات ومستحقات
69,074,491	78,262,038	إجمالي جزئي
192,000	384,000	رأس المال
348,316	348,316	الاحتياطيات
471,419	627,078	أرباح العام
1,011,735	1,359,394	إجمالي جزئي
70,086,226	79,621,432	إجمالي المطلوبات ورأس المال والاحتياطيات
30,450,746	48,489,340	الحسابات النظامية

عبد الرحمن حسن عبد الرحمن
المحافظ
ورئيس مجلس الإدارة

محمد علي الشيخ
مساعد المحافظ
لقطاع الإدارة والخدمات

هاشم عبد الحليم ناصر
مدير عام الإدارة العامة
للحسابات والشؤون المالية

1. الموجودات

- ارتفع إجمالي الموجودات من 70,086.2 مليون جنيه بنهاية عام 2013 إلى 79,621.4 مليون جنيه بنهاية عام 2014 بمعدل 13.6%، ويرجع ذلك للأسباب التالية:
- ارتفع إجمالي رصيد مديونية الحكومة بمبلغ 4,198.1 مليون جنيه بمعدل 12.9%، وذلك لارتفاع فروقات أسعار شراء وبيع الذهب بمبلغ 3,018 مليون جنيه وارتفاع الأرباح المستحقة للشهادات بمبلغ 374 مليون جنيه والاستدانة المؤقتة للحكومة بمبلغ 240 مليون جنيه، بالإضافة إلى انخفاض فروقات سعر صرف العملات بمبلغ 432 مليون جنيه.
 - تم إضافة احتياطي الذهب للموجودات في العام 2014 والبالغ قدره 70.6 مليون جنيه.
 - انخفض رصيد الموجودات الخارجية بمبلغ 3,609.7 مليون جنيه بمعدل 44.7% ويرجع ذلك بصورة أساسية لتدهور سعر صرف اليورو عالمياً.
 - ارتفع رصيد الاستثمارات قصيرة الأجل بمبلغ 1,760.6 مليون جنيه بمعدل 21.4% وذلك لزيادة الودائع الاستثمارية لدى البنك الزراعي بمبلغ 1,412 مليون جنيه وزيادة المحافظ الاستثمارية بمبلغ 280 مليون جنيه.
 - ارتفع رصيد الاستثمارات طويلة الأجل بمبلغ 129.0 مليون جنيه بمعدل 4.3%، وذلك لارتفاع بند المساهمات في رؤوس أموال المصارف المحلية والمؤسسات المالية.
 - ارتفع رصيد الحسابات الأخرى بمبلغ 6,705.2 مليون جنيه بمعدل 37.5%، وذلك لزيادة الأصول الأخرى طويلة الأجل (مديونية الحكومة المجدولة لمدة 20 عاماً) بمبلغ 2,000 مليون جنيه وزيادة فروقات سعر القمح بمبلغ 1,965.9 مليون جنيه.
 - ارتفع رصيد الموجودات الثابتة بمبلغ 281.4 مليون جنيه بمعدل 140.9%، وذلك نتيجة لإنهاء عقد شهادات إجارة بنك السودان المركزي مما أدى لزيادة رصيد المباني بمبلغ 255 مليون جنيه.

2. المطلوبات وحقوق الملكية

- تمثلت أبرز التغيرات في المطلوبات وحقوق الملكية عن العام السابق في الآتي:
- بلغ رصيد العملة المتداولة 25,060.1 مليون جنيه بنهاية عام 2014 بزيادة قدرها 4,567 مليون جنيه وبمعدل 22.8%، حيث بلغت قيمة العملة المصدرة خلال العام 7,864 مليون جنيه وتم سحب 3,297 مليون جنيه من التداول خلال العام.
 - ارتفع رصيد الحسابات الجارية للهيئات والمؤسسات والمصارف المحلية والوحدات الحكومية بمبلغ 5,316.0 مليون جنيه بمعدل 28.9%.
 - ارتفع المقابل المحلي للمطلوبات الخارجية بمبلغ 305.8 مليون جنيه بمعدل 2.8%، وذلك نتيجة

لتخفيض سعر صرف الجنيه السوداني، بالإضافة لتغذية أرصدة المطلوبات الخارجية بالفوائد المستحقة.

- انخفض إجمالي رصيد المطلوبات الأخرى بمبلغ 1,030.8 مليون جنيه بمعدل 5.5%.
- انخفض رصيد المخصصات بمبلغ 50.1 مليون جنيه بمعدل 10.5%، وذلك لعدم تكوين مخصص للتمويل الأصغر للعام 2014 مما أدى لانخفاض مبلغ المخصصات بمبلغ 75 مليون جنيه وانخفاض مخصص الديون المتعثرة بمبلغ 58 مليون جنيه وزيادة مخصص الجمارك بمبلغ 30.5 مليون جنيه وارتفاع مخصص مكافأة نهاية الخدمة بمبلغ 52.2 مليون جنيه.
- لم يتغير رصيد الاحتياطيات بنهاية عام 2014 مقارنةً بنهاية عام 2013.

ثانياً: حساب الأرباح والخسائر

يوضح الجدول (2-5) حساب الأرباح والخسائر للسنة المنتهية في 31 ديسمبر 2014.

جدول (2-5)

حساب الأرباح والخسائر للعام المنتهي في 2014/12/31

(ألف جنيه)

31/12/2013	31/12/2014	البيان
الإيرادات		
310,800	547,457	عائد عمليات النقد الأجنبي
768,286	1,029,482	عائد الاستثمارات
89,222	88,183	العائدات الأخرى
1,168,308	1,665,122	إجمالي الإيرادات
المصروفات		
81,916	174,414	1. مصروفات إصدار العملة
495,637	603,500	2. المصروفات الإدارية
27,405	33,382	3. الإهلاك
78,204	33,748	المخصصات والمستحقات
683,162	846,044	إجمالي المصروفات والمخصصات
485,146	819,078	إجمالي الربح القابل للتوزيع
13,727	192,000	المحول للاحتياطيات
471,419	627,078	صافي الربح المستحق للحكومة بموجب المادة 18 من قانون بنك السودان المركزي

عبد الرحمن حسن عبد الرحمن
المحافظ
ورئيس مجلس الإدارة

محمد علي الشيخ
مساعد المحافظ
لقطاع الإدارة والخدمات

هاشم عبد الحليم ناصر
مدير عام الإدارة العامة
للحسابات والشؤون المالية

فيما يلي تفاصيل التغيرات في بنود حساب الأرباح والخسائر:

1. الإيرادات

ارتفعت الإيرادات من 1,168.3 مليون جنيه بنهاية عام 2013 إلى 1,665.1 مليون جنيه بنهاية عام 2014 بمعدل 42.5%، وذلك للأسباب التالية:

- ارتفع عائدات عمليات النقد الأجنبي بمبلغ 236.6 مليون جنيه بمعدل 67% وذلك نتيجة لزيادة فروقات أسعار الصرف بمبلغ 127.7 مليون جنيه وزيادة عمولات خطابات الاعتماد بمبلغ 94.9 مليون جنيه.
- ارتفع عائدات الاستثمار بمبلغ 261.2 مليون جنيه بمعدل 34.0%، وذلك لزيادة عائد الاستثمار في الشهادات بمبلغ 223.7 مليون جنيه وزيادة عمولات خطابات الاعتماد بمبلغ 47 مليون جنيه.

2. المصروفات

ارتفعت المصروفات من 683.2 مليون جنيه بنهاية عام 2013 إلى 846.1 مليون جنيه بنهاية عام 2014 بمعدل 23.8% وذلك للأسباب التالية:

- ارتفع رصيد المصروفات الإدارية بمبلغ 107.9 مليون جنيه بمعدل 21.8%.
- ارتفع رصيد مصروفات الإهلاك بمبلغ 7.0 مليون جنيه بمعدل 25.5%، وذلك نتيجة لإنهاء عقد شهادات إجارة بنك السودان المركزي، مما أدى لزيادة رصيد المباني وزيادة مصروف إهلاكها بمبلغ 4 مليون جنيه بالإضافة إلى ارتفاع إهلاك مشروعات التقنية.
- ارتفعت مصروفات إصدار العملة بمبلغ 92.5 مليون جنيه بمعدل 112.9% وذلك نتيجة لزيادة مصروفات طباعة العملة المستحقة في العام 2014 بمبلغ 106.7 مليون جنيه.

3. الأرباح

ارتفع إجمالي الأرباح من 485.1 مليون جنيه بنهاية عام 2013 إلى 819.1 مليون جنيه بنهاية عام 2014 بمعدل 68.8%، وقد تم توزيع الأرباح بتغذية حسابات الاحتياطيات بمبلغ 192 مليون جنيه وتحويل مبلغ 627.1 مليون جنيه إلى حساب الحكومة بموجب المادة (18) من قانون بنك السودان المركزي لعام 2002 (تعديل 2012).

ثالثاً: التغيرات في حقوق الملكية

يوضح الجدول (3-5) التغيرات في حقوق الملكية بنهاية عام 2014، والتي تشمل رأس المال والاحتياطيات والأرباح المبقاة من العام الماضي.

جدول (3-5)

التغيرات في حقوق الملكية للعام المنتهي في 2014/12/31

(ألف جنيه)

البيانات	رأس المال	الاحتياطي العام	احتياطي استبدال أصول	احتياطي تقييم أصول أخرى	احتياطيات أخرى	الأرباح المبقاة	الإجمالي
الرصيد في 2012/12/31	192,000	178,273	7,000	27,125	453,364	440,319	1,298,081
المدفوع للحكومة (أرباح عام 2012)	-	-	-	-	-	(440,319)	(440,319)
تحويل من الاحتياطيات الأخرى	-	-	-	-	(331,173)	-	(331,173)
تحويل للاحتياطي العام	-	13,727	-	-	-	(13,727)	-
أرباح عام 2012	-	-	-	-	-	485,146	485,146
الرصيد في 2013/12/31	192,000	192,000	7,000	27,125	122,191	471,419	1,011,735
المدفوع للحكومة (أرباح عام 2012)	-	-	-	-	-	(471,419)	(471,419)
تحويل لرأس المال	192,000	(192,000)	-	-	-	-	-
تحويل من الاحتياطيات الأخرى	-	-	-	-	-	-	-
تحويل للاحتياطي العام	-	192,000	-	-	-	(192,000)	-
أرباح عام 2013	-	-	-	-	-	819,500	819,500
الرصيد في 2014/12/31	384,000	192,000	7,000	27,125	122,191	819,500	1,359,816

عبد الرحمن حسن عبد الرحمن
المحافظ
ورئيس مجلس الإدارة

محمد علي الشيخ
مساعد المحافظ
لقطاع الإدارة والخدمات

هاشم عبد الحليم ناصر
مدير عام الإدارة العامة
للحسابات والشؤون المالية

رابعاً: التدفقات النقدية

يوضح الجدول (4-5) التدفقات النقدية من أنشطة التشغيل والاستثمار والتمويل للعامين 2013 و2014، كما يوضح الاستخدامات المتعددة لأنشطة المختلفة والتغيرات في الأرصدة النقدية خلال العامين المذكورين.

جدول (4-5)

التدفقات النقدية للعام المنتهي في 2014/12/31

(ألف جنيه)

2013	2014	البيان
التدفقات النقدية من أنشطة التشغيل:		
485,146	819,500	صافي الربح القابل للتوزيع
يعدل بـ:		
(879)	0	مكاسب بيع موجودات ثابتة
27,405	34,382	مصروفات إهلاك الموجودات الثابتة
78,402	33,748	المخصصات والمستحقات
(32,560)	(84,414)	المخصصات والمستحقات المدفوعة
(11,427,153)	(4,198,090)	الزيادة في السلفيات الممنوحة للحكومة
(3,044,836)	(6,705,161)	الزيادة في أرصدة الحسابات المدينة الأخرى
3,975,969	5,315,990	الزيادة في أرصدة الحسابات الجارية
3,701,593	305,814	الزيادة في المقابل المحلي للمطلوبات الخارجية
8,729,188	(1,030,768)	الزيادة في المطلوبات الأخرى
3,106,401	4,567,568	الزيادة في العملة المتداولة
5,598,676	(941,853)	صافي التدفقات النقدية الناتجة من أنشطة التشغيل
التدفقات النقدية من أنشطة الاستثمار:		
(72,231)	(333,132)	شراء موجودات ثابتة
11,455	17,367	المتحصل من بيع موجودات ثابتة
(2,428,708)	(1,760,575)	الزيادة في الاستثمارات قصيرة الأجل
(324,722)	(129,040)	الزيادة في الاستثمارات طويلة الأجل
(2,814,206)	(2,205,380)	صافي التدفقات النقدية الناتجة المستخدمة في أنشطة الاستثمار
التدفقات النقدية من أنشطة التمويل:		
(331,173)	-	النقصان في الاحتياطيات
(440,319)	(417,419)	الأرباح المسددة للحكومة
(771,492)	(417,419)	صافي التدفقات النقدية المستخدمة في أنشطة التمويل
2,012,978	(3,618,652)	التغيير في الأرصدة النقدية وما في حكمها خلال العام
7,846,983	9,859,961	الأرصدة النقدية بداية العام
9,859,961	6,241,309	الأرصدة النقدية نهاية العام

عبد الرحمن حسن عبد الرحمن
المحافظ
ورئيس مجلس الإدارة

محمد علي الشيخ
مساعد المحافظ
لقطاع الإدارة والخدمات

هاشم عبد الحليم ناصر
مدير عام الإدارة العامة
للحسابات والشؤون المالية

الفصل السادس

أداء الموازنة العامة للدولة

أداء الموازنة العامة للدولة

يتناول هذا الفصل موازنة الحكومة الاتحادية، وبالتالي فإنه لا يعكس الصورة الكلية لمجمل الإيرادات والإنفاق الحكومي، إذ أنّ السودان يطبق نظام الحكم الفيدرالي والذي يقسّم البلاد إلى عدد من الولايات، حيث تقوم كل ولاية بإعداد وإجازة موازنتها الجارية والتنموية من مصادر الإيرادات التي كفلها لها القانون من ضرائب ورسوم ودعم من الحكومة الاتحادية لمقابلة الإنفاق على الخدمات الأساسية مثل الصحة والتعليم والمياه، كما أنّ الحكومة الاتحادية تقوم من جانبها بتمويل بعض المشروعات التنموية الولائية من الموازنة الاتحادية.

يتكون هيكل الموازنة العامة من الإيرادات العامة والتي تشمل الإيرادات الضريبية والإيرادات غير الضريبية والمنح، وتتمثل أهم مصادر الإيرادات الضريبية في ضريبة الدخل وأرباح الأعمال ومكاسب رأس المال وضريبة القيمة المضافة والضرائب على التجارة الدولية والإنتاج، وتتكون الإيرادات غير الضريبية من مبيعات السلع والخدمات ودخل الملكية والرسوم. أما المصروفات فتتقسم إلى ثلاثة فصول تتمثل أهم بنود فصلها الأول في تعويضات العاملين وشراء السلع والخدمات والدعم الاجتماعي، ويشمل الفصل الثاني الدعم الذي يقدم للولايات لتمويل جزء من صرفها الجاري والتنموي، ويتناول الفصل الثالث الصرف على مشروعات التنمية القومية، أو ما يسمى باقتناء الأصول غير المالية. كما يعتبر الفائض أو العجز المالي الكلي ومصادر تمويله من أهم مكونات الموازنة، وذلك وفقاً لدليل إحصاءات مالية الحكومة، الذي أصدره صندوق النقد الدولي في العام 2001.

1. أداء الموازنة لعام 2014

اعتمدت الموازنة العامة للدولة لعام 2014 على عدد من المرجعيات الأساسية تشمل دستور السودان وموجهات البرنامج الثلاثي الاقتصادي للدولة (2012-2014)، بالإضافة إلى الخطة الاستراتيجية الخمسية الثانية للدولة (2012-2016). ويمكن تلخيص أهم أهداف الموازنة العامة لعام 2014 في الآتي:

- الاستمرار في ترشيد الإنفاق الحكومي من خلال خفض الإنفاق الجاري والصرف على مشروعات التنمية القومية الاستراتيجية ذات الأولوية القصوى.
- تطوير الإدارة المالية للموارد من خلال زيادة الجهد المالي والضريبي للدولة على المستويين الاتحادي والولائي وتوسيع المظلة الضريبية.

- تقليل عجز الموازنة لتحقيق الاستقرار الاقتصادي وتخفيض معدلات التضخم والمحافظة على استقرار سعر الصرف.
- العمل على تحقيق التوازن الداخلي والخارجي مع التركيز على الاستمرار في بناء احتياطات خارجية من النقد الأجنبي، عن طريق تشجيع إنتاج وتصدير وتصنيع سلع الصادر و سلع إحلل الواردات في البرنامج الثلاثي.
- الاستمرار في برامج الخصخصة وتشجيع نشاط القطاع الخاص عبر حزمة متناسقة من السياسات والإجراءات التي تضمن توفير بيئة مواتية لتطوير الأعمال والاستثمار.
- الاهتمام بجذب الاستثمار الأجنبي المباشر وتوجيهه للقطاعات الإنتاجية.
- رفع مستوي المعيشة للشرائح الاجتماعية الضعيفة، وتوسيع مظلة التأمين الصحي، وبرامج توظيف الخريجين ودعم الطلاب.

استمرت الحكومة في تنفيذ الإجراءات الترشيدية لمعالجة اختلالات الموازنة ضمن الحزمة الثانية لبرنامج الإصلاح الاقتصادي (2012-2014)⁽¹⁾، وتمثلت أهم تلك الإجراءات في رفع الدعم الجزئي عن المحروقات وتصحيح أسعار الصرف للمعاملات الحكومية وزيادة بعض الرسوم الضريبية وفترة الرسم الإضافي على بعض السلع، بجانب الاستمرار في ترشيد الإنفاق، كما تضمنت حزمة الإصلاح توسيع مظلة الدعم الاجتماعي لتشمل 500,000 أسرة إضافية لتخفيف الآثار السالبة المصاحبة للإجراءات على الشرائح الفقيرة.

يوضح الجدول (1-6) والشكل (1-6) الأداء الفعلي للموازنة العامة للدولة لعامي 2013 و2014.

(1) حزمة الإصلاحات الاقتصادية الثانية أعلن عنها في سبتمبر 2013 وشملت الآتي: 1. زيادة المرتبات، 2. تعديل سعر الصرف الجمركي، 3. سعر الصرف الرسمي، 4. السحب التدريجي للدعم).

جدول (1-6)

الأداء المالي للموازنة العامة للدولة لعامي 2013 و2014

(مليون جنيه)

البنـد	*2014			2013		
	نسبة الأداء (%)	الأداء الفعلي	تقديرات الموازنة	نسبة الأداء (%)	الأداء الفعلي	تقديرات الموازنة
إجمالي الإيرادات العامة	111	51,215	46,206.8	126	34,311.5	27,304.9
إجمالي المصروفات الجارية	110	50,371	45,843.9	111	36,179	32,616.2
فائض أو عجز (-) الموازنة الجارية	232	844	363	35.2	(1,867)	(5,311)
صافي اقتناء الأصول غير المالية (مصروفات التنمية)**	82	4,825	5,850	88	3,927	4,482
صافي اقتناء الأصول المالية (المساهمة في رؤوس الأموال)	161	436	270	260	662	254
إجمالي المصروفات العامة	107	55,632	51,964	109	40,768	37,352
العجز الكلي للموازنة	77	(4,417)	(5,757)	64	(6,457)	(10,047.4)
تمويل العجز	77	4,417	5,757	64	6,457	10,047
التمويل الخارجي (السحوبات)	44	1,610	3,655	74	2,060	2,780
التمويل الخارجي (السدادات)	25	(739)	(2,947)	56	(987)	(1,759)
صافي التمويل الخارجي	123	871	708	105	1,073	1,021
التمويل المحلي (السحوبات)	115	14,415	12,547	70	11,953	17,143
التمويل المحلي (السدادات)	114	(10,869)	(9,498)	81	(6,570)	(8,117)
صافي التمويل المحلي	116	3,546	3,050	60	5,383	9,027
أخرى	0.0	0.0	2,000	0.0	0.0	0.0

المصدر: وزارة المالية والاقتصاد الوطني

* بيانات أولية

** تتضمن التصرف في الأصول غير المالية في عام 2013 والتي تشمل عائدات الدلالات والتخلص من الفائض.

شكل (1-6)

الإيرادات العامة والمصروفات العامة والعجز الكلي لعامي 2013 و 2014

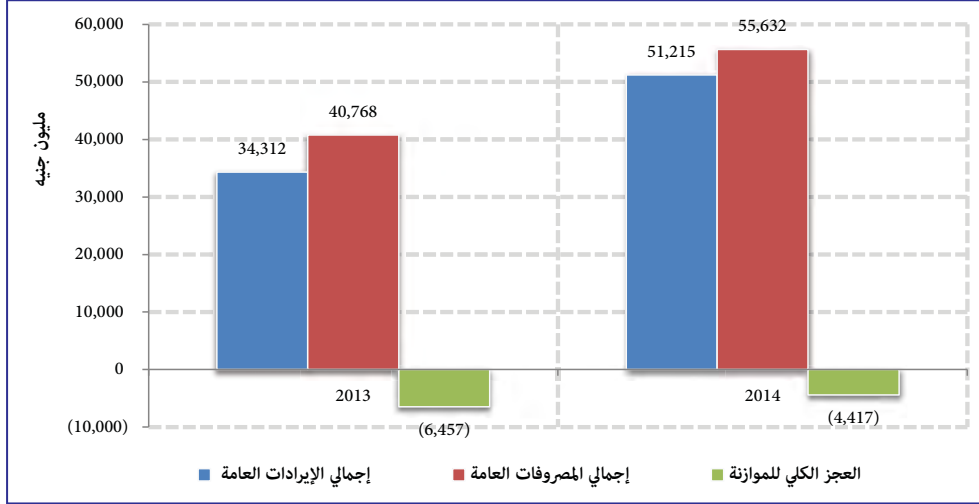

يتضح من الجدول (1-6) والشكل (1-6) ارتفاع إجمالي الإيرادات العامة بشكل ملحوظ من 34,311.5 مليون جنية في عام 2013 إلى 51,215 مليون جنية في عام 2014 بمعدل 49.3%. ارتفعت المصروفات العامة من 40,768 مليون جنية في عام 2013 إلى 55,632 مليون جنية في عام 2014 بمعدل 36.5% نتيجة لزيادة المصروفات الجارية، بينما انخفض العجز الكلي للموازنة العامة من 6,457 مليون جنية في عام 2013 إلى 4,417 مليون جنية في عام 2014 بمعدل 31.6%. أدناه تفاصيل الإيرادات العامة والمصروفات العامة والعجز الكلي.

2. الإيرادات العامة

يوضح الجدول (2-6) والشكل (2-6) الإيرادات العامة للدولة لعامي 2013 و 2014، بينما يوضح الشكل (3-6) مساهمة بنود الإيرادات العامة في موازنة عام 2014.

جدول (2-6)
الإيرادات العامة لعامي 2013 و2014

(مليون جنيه)

*2014				2013				البيان
النسبة من إجمالي الإيرادات (%)	نسبة الأداء (%)	أداء الموازنة	تقديرات الموازنة	النسبة من إجمالي الإيرادات (%)	نسبة الأداء (%)	أداء الموازنة	تقديرات الموازنة	
68.7	126	35,165.2	27,973.8	70.3	140	24,133.7	17,254.0	(أ) الإيرادات الضريبية
5.9	169	3,003.9	1,772.9	5.0	130	1,713.6	1,321.5	الضرائب على الدخل والأرباح ومكاسب رأس المال
0.1	76	66.2	86.6	0.1	27	19.0	71.0	ضرائب على الملكية
47.2	127	24,170.9	19,084.9	45.2	138	15,518.4	11,281.6	ضرائب على السلع والخدمات
15.4	114	7,900.7	6,941.2	19.9	158	6,824.5	4,317.4	ضرائب على التجارة والمعاملات الدولية
0.0	27	23.4	88.2	0.2	22	58.1	262.5	ضرائب أخرى
26.3	86	13,483.2	15,700.8	23.7	99	8,145.2	8,238.1	(ب) الإيرادات غير الضريبية
11.9	83	6,087.5	7,357.3	18.6	106	6,368.8	6,001.2	مبيعات سلع الهيئات الحكومية السوقية**
2.1	72	1,095.7	1,515.0	3.0	91	1,034.1	1,139.6	دخل الملكية***
1.6	77	799.4	1,037.5	2.1	89	732.7	827.3	الرسوم الإدارية
-	0	0.0	12.0	-	0	0.0	10.5	مبيعات عرضية للهيئات والشركات غير السوقية
-	0	0.0	18.0	-	0	0.0	9.5	الغرامات والجزاءات والمصادرات
10.7	95	5,500.6	5,761.0	0.0	4	9.6	250.0	إيرادات أخرى****
5.0	101	2,566.5	2,532.2	5.9	112	2,032.6	1,812.8	(ج) المنح الأجنبية
100.0	111	51,214.9	46,206.8	100.0	126	34,311.5	27,304.9	إجمالي الإيرادات والمنح

المصدر: وزارة المالية والاقتصاد الوطني.

* بيانات أولية.

** تشمل مبيعات النفط ومبيعات سلع الهيئات الحكومية السوقية غير النفط.

*** نصيب الحكومة من فوائض أرباح الهيئات والشركات العامة والاستثمارات الحكومية

**** تشمل رسوم تركيز المحروقات وتركيز السكر.

شكل (2-6)

مصادر الإيرادات في الموازنة العامة للدولة لعامي 2013 و2014



شكل (3-6)

مساهمة بنود الإيرادات العامة في الموازنة العامة للدولة لعام 2014



يتضح من الجدول (2-6) أن الإيرادات الضريبية تمثل نسبة 68.7% من إجمالي الإيرادات والمنح، تليها الإيرادات غير الضريبية بنسبة 26.3%، ثم المنح الأجنبية بنسبة 5% وذلك للعام 2014م.

- الإيرادات الضريبية

يوضح الجدول (3-6) تفاصيل الإيرادات الضريبية للدولة لعام 2014.

جدول (3-6)

الأداء الفعلي لبنود الإيرادات الضريبية لعام 2014

(مليون جنيه)

البيان	تقديرات الموازنة	الأداء الفعلي	نسبة الأداء (%)	نسبة المساهمة (%)
الضرائب على الدخل والأرباح ومكاسب رأس المال*	1,772.9	3,003.9	169	9
الضرائب على الملكية	86.6	66.2	76	0
ضرائب على السلع والخدمات	19,084.9	24,170.9	127	69
ضرائب على التجارة والمعاملات الدولية	6,941.2	7,900.7	114	22
ضرائب أخرى	88.2	23.4	27	0
الإجمالي	27,973.8	35,165.2	126	100

المصدر: وزارة المالية والاقتصاد الوطني.

* تشمل الضرائب على الدخل والأرباح والمكاسب الرأسمالية، بينما يشمل بند ضرائب الملكية الضرائب على استخدام الثروة أو نقل ملكيتها. كما يغطي بند الضرائب على التجارة والمعاملات الدولية الإيرادات من جميع الرسوم المحصلة على السلع الواردة للسودان، بينما يشمل بند الضرائب الأخرى الرسوم الضريبية المفروضة على الأوعية غير المضمنة في البنود الضريبية السابقة.

شكل رقم (4-6)

الأداء الفعلي لبنود الإيرادات الضريبية لعام 2014

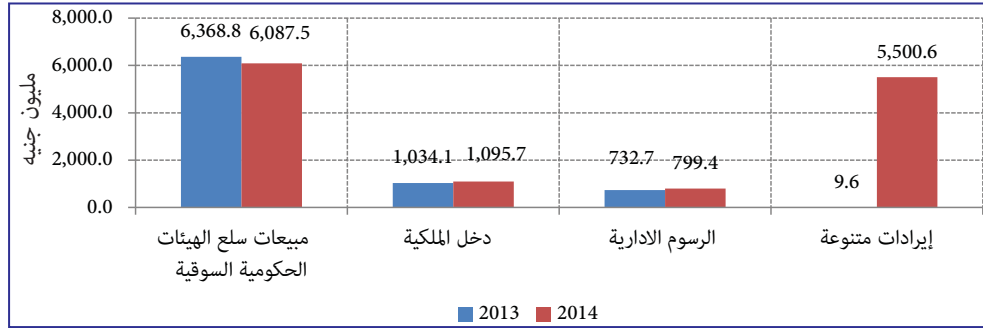

يلاحظ من الجدول (4-6) أن الأداء الفعلي للإيرادات الضريبية خلال عام 2014 حقق 35,165.2 مليون جنيه بنسبة أداء 126% عن الربط المقدر بمبلغ 27,973.8 مليون جنيه وبمعدل ارتفاع 47.7% من إجمالي الإيرادات الضريبية لعام 2013 البالغ 24,133.7 مليون جنيه، ويعزى ذلك بصورة أساسية للزيادة في فئات بعض الضرائب على السلع والخدمات والضرائب على الدخل والأرباح بالإضافة إلى الضرائب على التجارة والمعاملات الدولية.

- الإيرادات غير الضريبية⁽¹⁾

يوضح الجدول (4-6) تفاصيل الإيرادات غير الضريبية للدولة لعام 2014.

جدول (4-6)

الأداء الفعلي لبنود الإيرادات غير الضريبية لعام 2014

(مليون جنيه)

البيان	تقديرات الموازنة	الأداء الفعلي	نسبة الأداء (%)	نسبة المساهمة (%)
الإيرادات البترولية	7,357.3	6,087.5	83	45
الإيرادات غير البترولية	8,343.5	7,395.7	89	55
الإجمالي	15,700.8	13,483.2	86	100

المصدر: وزارة المالية والاقتصاد الوطني.

بلغ الأداء الفعلي للإيرادات غير الضريبية 13,483.2 مليون جنيه لعام 2014 بنسبة أداء 86% من الربط المقدر بـ 15,700.8 مليون جنيه، حيث بلغت الإيرادات البترولية 6,087.5 مليون جنيه مقارنةً بتقديرات الموازنة البالغة 7,357.3 مليون جنيه ونسبة أداء 83% في عام 2014 ونسبة مساهمة 45%، بينما نسبة مساهمة الإيرادات غير البترولية 55% من إجمالي الإيرادات غير الضريبية لعام 2014. وقد نتج الانحراف في الأداء الفعلي للإيرادات غير الضريبية مقارنة بالمستهدف في عام 2014 بصورة أساسية نتيجةً لتراجع مساهمة العائد من مبيعات سلع الهيئات الحكومية السوقية في الإيرادات كما هو موضح في الجدول (2-6).

- المنح الأجنبية

شهد عام 2014 زيادة في تدفقات العون الخارجي، كما هو موضح في الجدول (2-6)، حيث ارتفعت المنح الأجنبية من 2,032.6 مليون جنيه في عام 2013 إلى 2,566.5 مليون جنيه في عام 2014 بمعدل 26.3% ونسبة أداء بلغت 101% عن المستهدف البالغ 2,532.2 مليون جنيه، وتعزى الزيادة للجهود المبذولة في إطار تطبيع العلاقات مع المنظمات الدولية والإقليمية والإيفاء بالتزاماتها على الحكومة الاتحادية.

3. المصروفات العامة

بلغت المصروفات العامة 55,632 مليون جنيه في عام 2014 بمعدل تنفيذ 107% عن تقديرات الموازنة. وقد تضمن ذلك المصروفات الجارية بمقدار 50,371 مليون جنيه ونسبة تنفيذ 110% عن تقديرات عام 2014، وبلغ صافي مصروفات التنمية القومية 4,825 مليون جنيه بنسبة 82%، كما بلغ صافي المساهمة في رؤوس الأموال 436 مليون جنيه في عام 2014 بنسبة تنفيذ 161%.

(1) تشمل مبيعات سلع الهيئات الحكومية السوقية، ودخل الملكية، والرسوم الإدارية، ومبيعات عرضية للهيئات والشركات غير السوقية، الغرامات والجزاءات والمصادرات

- المصروفات الجارية

يوضح الجدول (5-6) والشكل (5-6) الأداء الفعلي للمصروفات الجارية لعامي 2013 و2014، كما يوضح الشكل (5-6) مساهمة بنود المصروفات الجارية في الموازنة العامة للدولة لعام 2014.

جدول (5-6)

المصروفات الجارية للحكومة الاتحادية لعامي 2013 و 2014

(مليون جنيه)

معدل التغير (%)	*2014		2013		البيان
	المساهمة (%)	الأداء الفعلي	المساهمة (%)	الأداء الفعلي	
16	31	15,793.8	38	13,670.5	تعويضات العاملين
119	12	6,200.4	8	2,827.9	شراء السلع والخدمات
8	21	10,520.3	27	9,714.0	دعم السلع الاستراتيجية
149	7	3,771.0	4	1,511.4	تكلفة التمويل
28	0	69.1	0	54.1	الإعانات
23	0	112.0	0	90.8	الاشتراك في المنظمات الدولية
166	3	1,528.0	2	573.4	المنافع الاجتماعية**
12	1	333.5	1	298.7	المصروفات الأخرى القومية
62	24	12,043.1	21	7,437.6	تحويلات الولايات
39	100	50,371.2	100	36,178.5	إجمالي المصروفات الجارية

المصدر: وزارة المالية والاقتصاد الوطني

* بيانات أولية

** يعنى بها دعم الحكومة للقطاع الأسري المباشر، التأمين الصحي، دعم العلاج بالداخل والخارج، دعم الحوادث وإصابات الأطفال.

شكل (5-6)

المصروفات الجارية للحكومة الاتحادية لعامي 2013 و2014

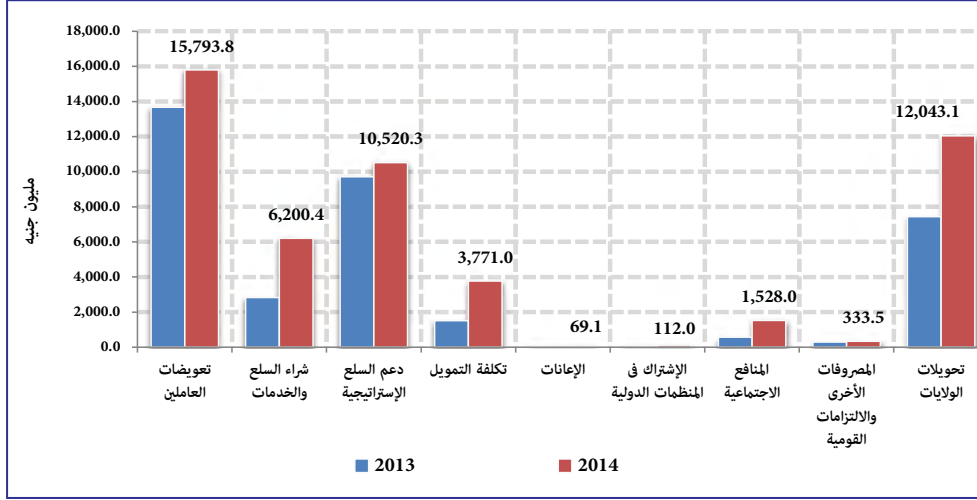

شكل (6-6)

مساهمة بنود المصروفات الجارية في الموازنة العامة للدولة لعام 2014



يلاحظ من الجدول (5-6) ارتفاع المصروفات الجارية من 36,178.4 مليون جنيهاً في عام 2013 إلى 50,371.2 مليون جنيهاً في عام 2014 بمعدل 39.2%، حيث ارتفع الإنفاق على شراء السلع والخدمات من 2,828 مليون جنيهاً في 2013 إلى 6,200 مليون جنيهاً في عام 2014 بمعدل 119%، كما ارتفعت تكلفة التمويل من 1,511 مليون جنيهاً في 2013 إلى 3,771 مليون جنيهاً في 2014 بمعدل 149%، وارتفع دعم السلع الاستراتيجية من 9,714 مليون جنيهاً في عام 2013

إلى 10,520.3 مليون جنيه في عام 2014 بمعدل 8.3% نتيجة لتعديل سعر الصرف للمعاملات الحكومية في عام 2014، وانعكس ذلك على السلع الاستراتيجية المدعومة بواسطة الحكومة الاتحادية. كما ارتفعت تحويلات الولايات من 7,437.6 مليون جنيه في عام 2013 إلى 12,043 مليون جنيه في عام 2014 بمعدل 62%. وارتفعت تعويضات العاملين من 13,670.5 مليون جنيه في عام 2013 إلى 15,793.8 مليون جنيه في عام 2014 بمعدل 16%، وذلك لمواجهة حزمة الإصلاحات الاقتصادية في عام 2014 والتي شملت زيادة الحد الأدنى لأجور العاملين بالدولة. بلغت نسبة مساهمة بنود تعويضات العاملين وتحويلات الولايات ودعم السلع الاستراتيجية، شراء السلع والخدمات 31%، 24% و 21%، 12% على التوالي من إجمالي المصروفات الجارية.

- مصروفات التنمية

يوضح الجدول (6-6) مصروفات التنمية القومية بالعملة المحلية والأجنبية لعامي 2013 و 2014.

جدول (6-6)

مصروفات التنمية القومية بالعملة المحلية والأجنبية لعامي 2013 و2014

(مليون جنيه)

البيان	2013	المساهمة (%)	*2014	المساهمة (%)
التنمية القومية بالعملة المحلية	2,240.4	57	3,344.7	69
التنمية القومية بالعملة الأجنبية	1,692.4	43	1,486.44	31
الإجمالي	3,932.8	100	4,831.2	100

المصدر: وزارة المالية والاقتصاد الوطني

* بيانات أولية

على الرغم من التحديات التي واجهت موازنة عام 2014 فيما يتعلق بتحقيق الاستقرار الاقتصادي من خلال تقليل عجز الموازنة وخفض معدلات التضخم، إلا أنّ الموازنة قد استطاعت تخصيص نصيب مقدّر من الموارد المتاحة للصرف على التنمية مما أدى إلى ارتفاع الصرف عليها من 3,932.8 مليون جنيه في عام 2013 إلى 4,831.2 مليون جنيه في عام 2014 بمعدل 22.8%. ارتفعت مصروفات التنمية بالعملة المحلية من 2,240.4 مليون جنيه في عام 2013 إلى 3,344.7 مليون جنيه في عام 2014 بمعدل 49.3%، وانخفضت مصروفات التنمية القومية بالعملة الأجنبية من 1,692.4 مليون جنيه في عام 2013 إلى 1,486.4 مليون جنيه في عام 2014 بمعدل 12%، ويلاحظ بشكل عام اعتماد المشاريع القومية على المكون المحلي بنسبة 69%.

يوضح الجدول (7-6) والشكل (6-6) مصروفات التنمية القومية حسب القطاعات المختلفة لعامي 2013 و2014.

جدول (7-6)

مصروفات التنمية القومية حسب القطاعات المختلفة لعامي 2013 و2014

(مليون جنيه)

البيان	2014*				2013			
	المساهمة في إجمالي مصروفات التنمية %	نسبة الأداء (%)	الفعلي	الاعتماد	المساهمة في إجمالي مصروفات التنمية %	نسبة الأداء (%)	الفعلي	الاعتماد
القطاع الزراعي	11.11	58	537	920	5.14	26	202	789
القطاع الصناعي	5.71	100	276	276	18.51	389	728	187
قطاع الطرق والجسور والنقل	20.86	97	1,008	1,039	16.55	55	651	1,193
قطاع الكهرباء والموارد المائية	48.85	99	2,360	2,387	52.76	149	2,075	1,390
قطاع التنمية الاجتماعية	3.61	23	174	763	3.92	25	154	628
القطاع المتنوع	9.87	102	477	469	3.13	41	123	300
جملة اقتناء الأصول غير المالية	100	83	4,832	5,854	100	88	3,933	4,487
اقتناء الأصول المالية	15.66	113	757	670	16.8	101	662	654

المصدر: وزارة المالية والاقتصاد الوطني

* بيانات أولية

شكل (7-6)

مصروفات التنمية القومية لعامي 2013 و2014

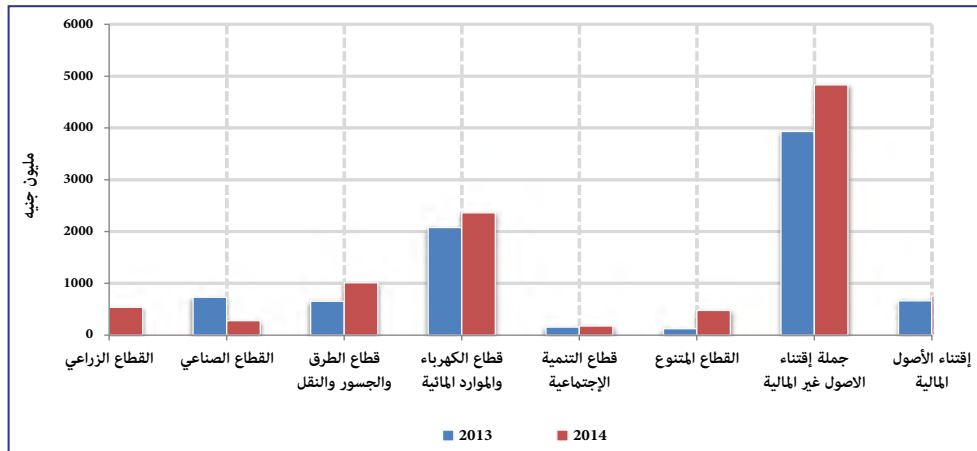

يتضح من الجدول (7-6) والشكل (7-6) أنّ الصرف الفعلي على اقتناء الأصول غير المالية بلغ 4,832 مليون جنيه ونسبة أداء 83% عن اعتماد الموازنة العامة للدولة في عام 2014 البالغ 5,854 مليون جنيه. حيث حظي قطاع الكهرباء والموارد المائية بأكبر نصيب من الصرف على التنمية القومية بلغ 2,360 مليون جنيه في عام 2014 بنسبة مساهمة 48.9% من إجمالي الصرف على التنمية القومية، وذلك لتنفيذ عدد من المشاريع في مقدمتها بناء سدّي عطبرة وستيت وتأهيل شبكة توزيع الخرطوم وبنيات الري الأساسية بمشروع الرهد بالإضافة إلى الخط الناقل (دنقلا - وادي حلفا)، كما تم صرف مبلغ 276 مليون جنيه لتنمية القطاع الصناعي بنسبة مساهمة 5.71% من إجمالي الصرف على التنمية وذلك بالتركيز على الصناعات الاستراتيجية وتأهيل مشروعات قطاع النسيج، تم صرف 1,008 مليون جنيه على قطاع النقل والطرق والجسور بنسبة مساهمة 20.86% في الصرف على التنمية القومية وذلك لاستكمال تنفيذ عدد من المشروعات والطرق والكباري وخطوط السكة حديد في مقدمتها طريق الإنقاذ الغربي ومشروعات دعم القوة الساحبة والناقلة. كما تم صرف مبلغ 537 مليون جنيه على قطاع الزراعة والري والثروة الحيوانية بنسبة مساهمة 11.10% من إجمالي مصروفات التنمية القومية. يلاحظ أن قطاعات الزراعة والصناعة والتنمية الاجتماعية حظيت بنسب مساهمة قليلة من إجمالي المصروفات عامة ومصروفات التنمية القومية بصفة خاصة، بينما حظي قطاع الكهرباء والسدود بأكبر حصة 48.85% يليه قطاع النقل بنصيب 20.9%. إجمالاً يلاحظ انخفاض نصيب معظم القطاعات من إجمالي المصروفات في العام 2014 ما عدا قطاعي الزراعة والطرق.

4. عجز الموازنة ومصادر تمويله

يوضح الجدول (6-8) العجز الكلي للموازنة ومصادر تمويله لعامي 2013 و2014.

جدول (6-8)

العجز الكلي للموازنة ومصادر تمويله لعامي 2013 و2014

(مليون جنيه)

البند	2013				*2014			
	تقديرات الموازنة	الأداء الفعلي	نسبة الأداء (%)	نسبة المساهمة (%)	تقديرات الموازنة	الأداء الفعلي	نسبة الأداء (%)	نسبة المساهمة (%)
العجز الكلي للموازنة	(10,047.4)	(6,456.5)	64	(100)	(5,757.3)	(4,416.9)	77	(100)
التمويل الخارجي (السحوبات على القروض والمنح)	2,779.6	2,060.3	74	(32)	3,655.1	1,610.1	44	(36)
التمويل الخارجي سدادات	(1,759.0)	(987.0)	56	15	(2,947.3)	(739.2)	25	17
صافي التمويل الخارجي	1,020.6	1,073.2	105	(17)	707.8	870.9	123	(20)
التمويل الداخلي سحوبات	17,143.3	11,953.2	70	(185)	12,547.5	14,414.6	115	(326)
التمويل الداخلي سدادات	(8,116.5)	(6,570.0)	81	102	(9,497.9)	(10,868.7)	114	246
صافي التمويل الداخلي	9,026.8	5,383.2	60	(83)	5,049.6	3,546.0	70	(80)
شهادات المشاركة الحكومية (شهامه)	1,128.4	738.7	65	(11)	217.0	1,611.6	743	(36)
صكوك الاستثمار الحكومية (صرح)	3,498.4	495.7	14	(8)	706.4	173.1	25	(4)
سندات إطفاء الدين	(100.0)	(452.3)	452	7	(100.0)	(416.5)	417	9
الضمانات	2,500.0	2,700.8	108	(42)	1,837.5	2,068.1	113	(47)
المتأخرات	(500.0)	(475.1)	95	7	(2,111.2)	(2,130.2)	101	48
الاستدانة من بنك السودان المركزي	2,500.0	2,375.5	95	(37)	2,500.0	2,240.0	90	(51)
موارد إضافية	-	-	-	-	2000	-	-	-

المصدر: وزارة المالية والاقتصاد الوطني

* بيانات أولية

شكل (8-6)

أدوات الدين الداخلي لتمويل عجز الموازنة لعامي 2013 و2014

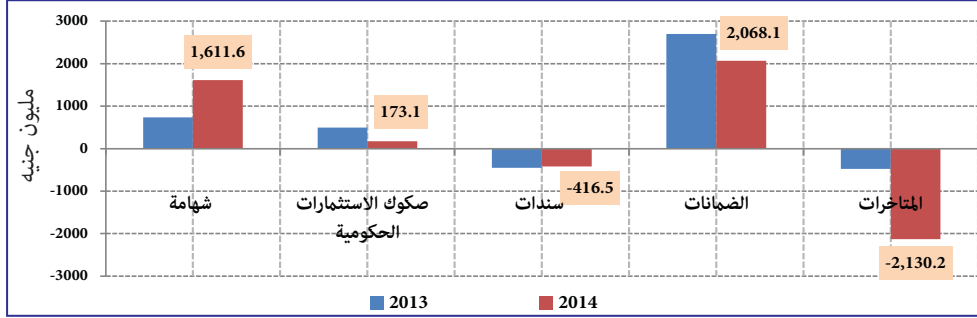

بلغ العجز الكلي للموازنة 4,416.9 مليون جنيه في عام 2014 مقارنةً بعجز قدره 6,456.5 مليون جنيه في عام 2013، وقد تمت مقابله من مصادر التمويل الداخلية والخارجية. بلغت السحوبات على القروض والمنح الأجنبية 1,610.1 مليون جنيه بنهاية عام 2014 بينما بلغت السدادات 739.2 مليون جنيه، والتي نتج عنها صافي التمويل الخارجي 870.9 مليون جنيه بنسبة مساهمة 20% من إجمالي التمويل في عام 2014. الأداء الفعلي للسحوبات على التمويل المحلي بلغ 14,414.6 مليون جنيه لعام 2014 وإجمالي السدادات 10,868.7 مليون جنيه الفرق بينهما يمثل صافي التمويل المحلي 3,546 مليون جنيه بنسبة مساهمة 80% من إجمالي تمويل العجز.

يشتمل التمويل المحلي على الآتي:

- أدوات الدين الداخلي: تشمل شهادات المشاركة الحكومية (شهامة) وصكوك الاستثمار الحكومية (صرح) وسندات إطفاء الدين والضمانات والمتأخرات، وبلغت نسبة مساهمتها 29% من إجمالي تمويل العجز، كما هو موضح في الجدول رقم (8-6) حيث شكلت الضمانات النسبة الأكبر من تمويل العجز مقارنةً بأدوات الدين الأخرى، وبلغت 2,068.1 مليون جنيه بنسبة مساهمة 47% من إجمالي التمويل المحلي، تليها شهادات المشاركة الحكومية (شهامة) بـ 1,611.6 مليون جنيه بنسبة مساهمة 36%، كما بلغت صكوك الاستثمار الحكومية (صرح) 173.1 مليون جنيه ونسبة مساهمة 4% من إجمالي التمويل الداخلي في عام 2014.

- الاستدانة من بنك السودان المركزي: بموجب المادة (1-48) من قانون بنك السودان لعام 2002 (تعديل 2012) يجوز للبنك منح تمويل مؤقت للحكومة بالشروط التي يقرها على ألا يتجاوز التمويل في أي وقت 15% من تقديرات الإيرادات العامة للحكومة في السنة المالية التي يمنح فيها التمويل، على أن يسدد ذلك التمويل في مدة لا تتجاوز الستة أشهر التالية

لنهاية السنة المالية التي منح فيها التمويل، ووفقاً لهذه المادة تم منح الحكومة تمويلاً مؤقتاً بمبلغ 2,240 مليون جنيه في عام 2014 وبنسبة 4.8% من إجمالي تقديرات الإيرادات العامة للعام 2014، كما هو موضح في الجدول رقم (6-8) مما أسهم في سد العجز الكلي للموازنة بنسبة 51%.

5. أهم نسب ومؤشرات الموازنة العامة لعامي 2013 و2014.

جدول (6-9)

نسب بنود الموازنة إلى الناتج المحلي الإجمالي

البيان	2013	2014*
إجمالي الإيرادات العامة (مليون جنيه)	34,311.5	51,215
نسبة إجمالي الإيرادات العامة إلى الناتج المحلي (%)	10.0	10.8
إجمالي المصروفات العامة (مليون جنيه)	40,769	55,632
نسبة إجمالي المصروفات إلى الناتج المحلي (%)	11.9	11.7
العجز الكلي للموازنة (مليون جنيه)	(6,457)	(4,417)
فائض أو عجز الموازنة إلى الناتج المحلي (%)	1.9	0.93
الناتج المحلي الإجمالي (مليون جنيه)	342,803.3	475,827.7

المصدر: وزارة المالية والاقتصاد الوطني
* بيانات أولية

الشكل (6-9)

بنود الموازنة العامة للدولة منسوبة إلى الناتج المحلي الإجمالي لعامي 2013 و2014

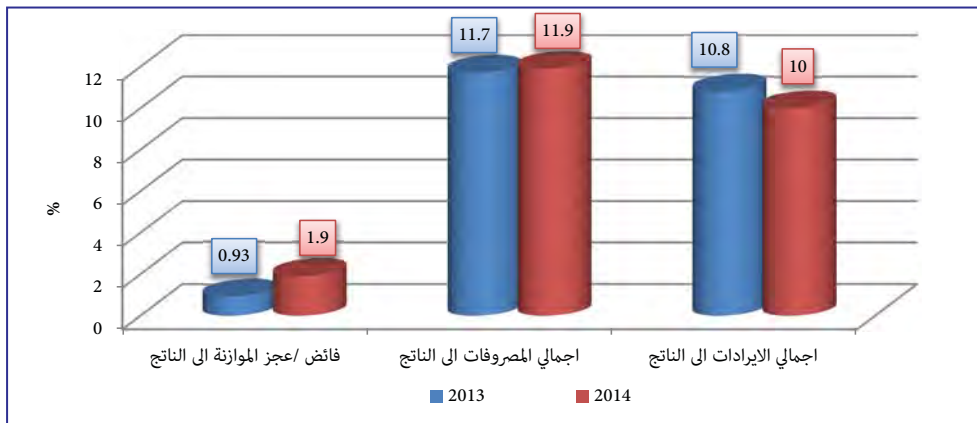

يبين الجدول والشكل (6-9) أهم نسب ومؤشرات الموازنة العامة للدولة منسوبة إلى الناتج

التقرير السنوي الرابع والخمسون للعام 2014

المحلي الإجمالي لعامي 2013 و2014، حيث يلاحظ انخفاض نسبة عجز الموازنة العامة إلى الناتج المحلي من 1.9% في عام 2013 إلى 0.93% في عام 2014. ارتفع إجمالي الإيرادات العامة إلى الناتج المحلي الإجمالي من 10% في عام 2013 إلى 10.8% في عام 2014، بينما انخفضت نسبة إجمالي المصروفات العامة إلى الناتج المحلي الإجمالي من 11.9% في عام 2013 إلى 11.7% في عام 2014.

جدول (10-6)

مصادر تغطية العجز في الموازنة العامة للدولة لعامي 2013 و2014

(مليون جنيه)

البيان	2013	النسبة (%)	*2014	النسبة (%)
الاستدانة من بنك السودان المركزي	2,375.5	36.8	2,240	50.7
الأوراق المالية	3,007.8	46.6	1,306	29.6
التمويل الخارجي	1,073.2	16.6	870.9	19.7
العجز الكلي للموازنة	(6,457)	100	(4,417)	100

المصدر: وزارة المالية والاقتصاد الوطني

* بيانات أولية

شكل (10-6)

نسب مصادر تغطية العجز في الموازنة العامة للدولة لعامي 2013 و2014

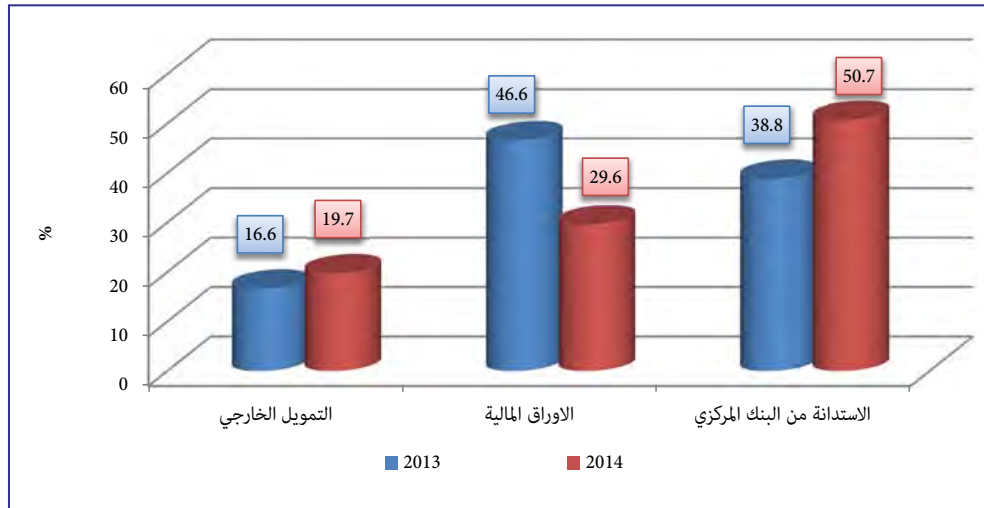

من الجدول والشكل (10-6) يلاحظ أن الاستدانة من بنك السودان المركزي شكلت أعلى نسبة لتغطية العجز للعام 2014م بنسبة 50.7% مقارنة بنسبة 36.8% للعام 2013م علماً بأنها في

حدود المسموح به في قانون بنك السودان المركزي (المادة 1-48)، تليها الأوراق المالية والضمانات
بنسبة 29.6% للعام 2014م مقارنة بنسبة 46.6% للعام 2013، ثم التمويل الخارجي بنسبة
19.7% مقارنة مع 16.6% للعام 2013م.

الفصل السابع

النتاج المحلي الإجمالي

الناتج المحلي الإجمالي

الناتج المحلي الإجمالي هو مجموع قيم السوق للسلع والخدمات النهائية المنتجة في الدولة خلال فترة زمنية محددة (عادة عام)، وتستخدم ثلاث طرق لحسابه حسب نظام الحسابات القومية وهي: (1) طريقة الناتج أو القيمة المضافة، وتبعاً لهذه الطريقة فإن الناتج المحلي الإجمالي يساوي مجموع القيم المضافة في جميع قطاعات الاقتصاد، وذلك بتجميع قيمة المنتجات من السلع والخدمات والأسعار الجارية مع استبعاد قيم السلع والخدمات الوسيطة المشاركة في العملية الإنتاجية (يتبع السودان هذه الطريقة). (2) طريقة الدخل ووفقاً لهذه الطريقة فإن الناتج المحلي الإجمالي يساوي مجموع دخول عناصر الإنتاج التي ساهمت في العملية الإنتاجية، ويشمل تعويضات العاملين بما في ذلك الأجور والرواتب وغيرها من تكاليف العمالة مضافاً إليها إجمالي فائض التشغيل لدى مؤسسات الأعمال والضرائب ناقصاً دعم المنتجات. (3) طريقة الإنفاق حسب هذه الطريقة فإن الناتج المحلي الإجمالي يساوي مجموع الإنفاق الاستهلاكي والاستثماري والحكومي وصافي التعامل الخارجي.

أولاً: الناتج المحلي الإجمالي بالأسعار الثابتة حسب الأنشطة الاقتصادية

يوضح الجدول (1-7) معدل نمو الناتج المحلي الإجمالي والقطاعات المكونة له بالأسعار الثابتة (محسوبة على أساس أسعار عام (1982/81))، ويوضح الشكل (1-7) معدل نمو القطاعات لعامي 2013 و2014، بينما يوضح الشكل (2-7) مساهمة القطاعات في الناتج المحلي الإجمالي لعامي 2013 و 2014.

جدول (1-7)

الناتج المحلي الإجمالي والأسعار الثابتة حسب الأنشطة الاقتصادية لعامي 2013 و2014
(مليون جنيه)

*2014			**2013			العام القطاع
المساهمة %	معدل النمو %	القيمة	المساهمة %	معدل النمو %	القيمة	
28.2	(4.1)	8.2751	30.5	4.0	8.6301	الزراعة والغابات والثروة الحيوانية والسمكية
24.0	15.2	7.0303	21.5	10.4	6.1006	القطاع الصناعي
3.4	36.5	0.9841	2.5	23.2	0.7210	النفط
0.8	11.4	0.2329	0.7	36.0	0.2091	التعدين والمحاجر
17.2	13.8	5.0424	15.7	8.9	4.4291	الصناعات التحويلية واليدوية
2.6	4.0	0.7709	2.6	3.0	0.7415	الكهرباء والمياه
47.8	3.2	13.9921	47.9	2.1	13.5526	قطاع الخدمات
3.4	5.8	1.0043	3.4	2.0	0.9491	البناء والتشييد
8.8	4.2	2.5751	8.7	2.6	2.4719	التجارة والفنادق والمطاعم
10.4	0.3	3.0420	10.7	2.7	3.0332	النقل والمواصلات
12.1	3.1	3.5456	12.2	2.5	3.4398	التمويل والتأمين والعقارات وخدمات الأعمال
1.2	5.0	0.3638	1.2	1.5	0.3463	المجتمع والخدمات الاجتماعية
(2.0)	4.8	(0.5732)	(1.9)	1.1	(0.5467)	خدمات المؤسسات المالية
11.4	4.5	3.3389	11.3	1.1	3.1949	الخدمات الحكومية
0.8	4.5	0.2275	0.8	0.3	0.2177	الخدمات الخاصة غير الربحية
1.6	4.9	0.4682	1.6	0.8	0.4463	الرسوم على الواردات
100.0	3.6	29.2975	100.0	4.4	28.2833	الناتج المحلي الإجمالي بأسعار الثابتة
		16,241.3			12,120.3	مخفض الناتج المحلي الإجمالي
		475,827.7			342,803.3	الناتج المحلي الإجمالي بالأسعار الجارية

المصدر: الجهاز المركزي للإحصاء

* بيانات أولية

** بيانات معدلة

الشكل (1-7)

معدل نمو القطاعات لعامي 2013 و 2014

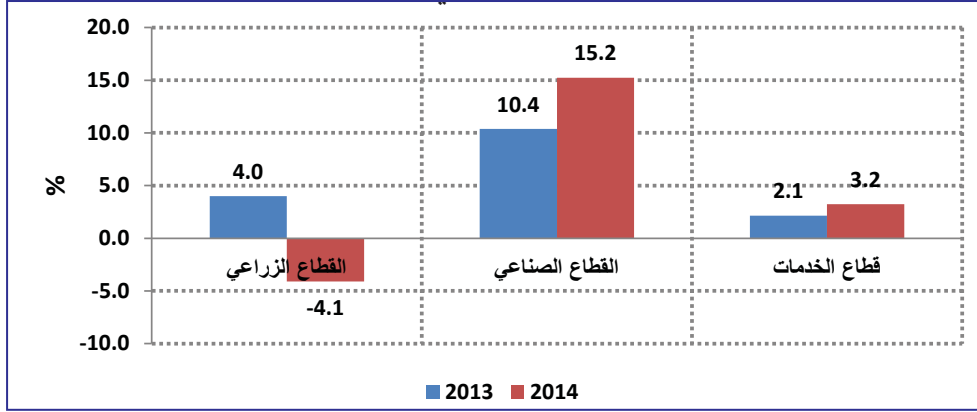

يتضح من الجدول (1-7) انخفاض معدل نمو الناتج المحلي الإجمالي بالأسعار الثابتة من 4.4% في عام 2013 إلى 3.6% في عام 2014 نتيجة لانخفاض معدل نمو القطاع الزراعي بشقيه النباتي والحيواني من 4.0% في عام 2013 إلى سالب 4.1% في عام 2014، وذلك لانخفاض المساحات المزروعة، مما أدى إلى انخفاض إنتاج المحاصيل الغذائية والحبوب الزيتية، وانخفاض تدفق التمويل المصري لقطاع الزراعة في عام 2014.

ارتفع معدل نمو القطاع الصناعي من 10.4% في عام 2013 إلى 15.2% في عام 2014، وذلك لارتفاع معدل نمو القطاعات الفرعية المكونة له وتتضمن النفط من 23.2% في عام 2013 إلى 36.5% في عام 2014، الصناعات اليدوية والتحويلية من 8.9% في عام 2013 إلى 13.8% في عام 2014، الكهرباء والمياه من 3.0% في عام 2013 إلى 4.0% في عام 2014، بينما انخفض معدل نمو التعدين والمحاجر من 36.0% في عام 2013 إلى 11.4% في عام 2014.

ارتفع معدل نمو قطاع الخدمات من 2.1% في عام 2013 إلى 3.2% في عام 2014 نسبة لارتفاع معدل نمو القطاعات الفرعية المكونة له وهي البناء والتشييد من 2.0% في عام 2013 إلى 5.8% في عام 2014، ويعزى ذلك للدعم الذي منح لصندوق الإسكان والتعمير. وارتفع تمويل مواد البناء، المجتمع والخدمات الاجتماعية من 1.5% في عام 2013 إلى 5.0% في عام 2014، خدمات المؤسسات المالية من 1.1% في عام 2013 إلى 4.8% في عام 2014، الخدمات الحكومية من 1.1% في عام 2013 إلى 4.5% في عام 2014، الرسوم على الواردات من 0.8% في عام 2013 إلى 4.9% في عام 2014، أما بقية القطاعات فقد نمت بمعدلات مختلفة. فيما عدا النقل والمواصلات فقد انخفض من 2.7% في عام 2013 إلى 0.3% في عام 2014.

1. مساهمة القطاعات في الناتج المحلي الإجمالي

يوضح الجدول (1-7) والشكل (2-7) مساهمة القطاعات في الناتج المحلي الإجمالي لعامي 2013 و 2014.

الشكل (2-7)

مساهمة القطاعات في الناتج المحلي الإجمالي لعامي 2013 و 2014

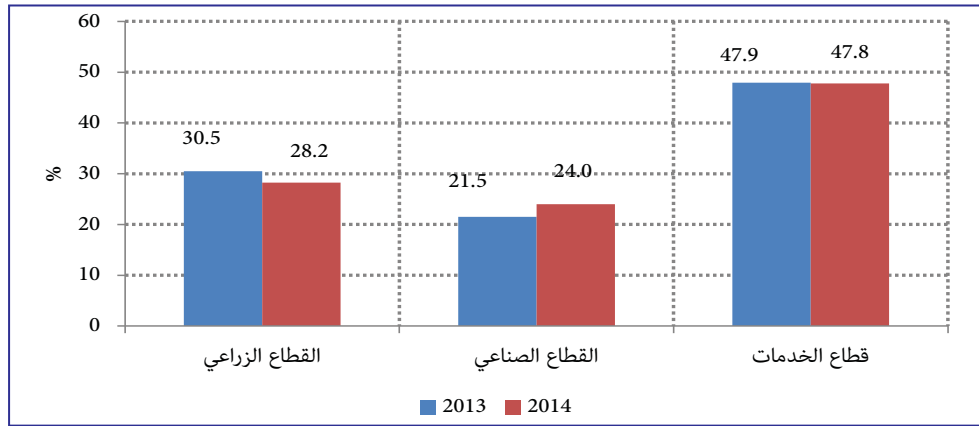

- القطاع الزراعي

انخفضت مساهمة القطاع الزراعي بشقيه النباتي والحيواني في الناتج المحلي الإجمالي من 30.5% في عام 2013 إلى 28.2% في عام 2014.

- القطاع الصناعي

ارتفعت مساهمة القطاع الصناعي في الناتج المحلي الإجمالي من 21.6% في عام 2013 إلى 24.0% في عام 2014، وذلك لارتفاع مساهمة النفط من 2.5% في عام 2013 إلى 3.4% في عام 2014، التعدين والمحاجر من 0.7% في عام 2013 إلى 0.8% في عام 2014، الصناعات التحويلية من 15.7% في عام 2013 إلى 17.2% في عام 2014، ويلاحظ ثبات مساهمة الكهرباء والمياه في 2.6% في عامي 2013 و2014.

- قطاع الخدمات

انخفضت مساهمة قطاع الخدمات في الناتج المحلي الإجمالي انخفاضاً طفيفاً من 47.9% في عام 2013 إلى 47.8% في عام 2014، نتيجة لانخفاض مساهمة بعض القطاعات الفرعية المكونة لقطاع الخدمات في الناتج المحلي الإجمالي في عام 2014 مقارنة بعام 2013، حيث انخفضت مساهمة النقل والمواصلات من 10.7% في عام 2013 إلى 10.4% في عام 2014، التمويل والتأمين

والعقارات وخدمات الأعمال من 12.2% في عام 2013 إلى 12.1% في عام 2014، خدمات المؤسسات المالية من سالب 1.9% في عام 2013 إلى سالب 2.0% في عام 2014، بينما ارتفعت مساهمة التجارة والفنادق والمطاعم من 8.7% في عام 2013 إلى 8.8% في عام 2014، الخدمات الحكومية من 11.3% في عام 2013 إلى 11.4% في عام 2014، أما مساهمة البناء والتشييد، المجتمع والخدمات الاجتماعية، الخدمات الخاصة غير الربحية، الرسوم علي الواردات، فقد سجلت معدلات ثابتة بلغت 3.4%، 1.2%، 0.8%، 1.6% على التوالي في عامي 2013 و2014.

- اتجاه معدل نمو الناتج المحلي الإجمالي خلال الفترة (2010-2014)

يوضح الجدول (2-7) والشكل (3-7) اتجاه معدل النمو في الناتج المحلي الإجمالي خلال الفترة (2010-2014)

جدول (2-7)

معدل نمو الناتج المحلي الإجمالي خلال الفترة (2010-2014)

البيان	2010	2011	2012	2013	2014
معدل النمو في الناتج المحلي الإجمالي (%)	5.2	1.9	1.4	4.4	3.6

المصدر: الجهاز المركزي للإحصاء

الشكل (3-7)

معدل نمو الناتج المحلي الإجمالي خلال الفترة (2010 - 2014) بأسعار عام (1982/81)

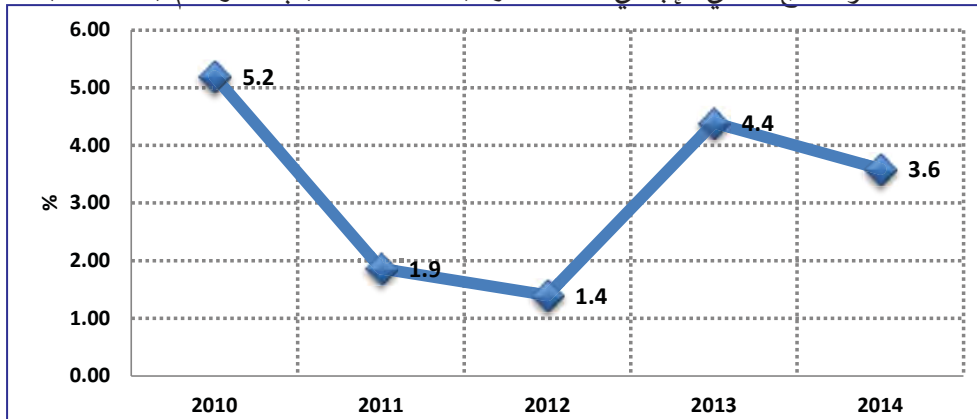

يتضح من الشكل (1-7) انخفاض معدل نمو الناتج المحلي الإجمالي من 5.2% في عام 2010 إلى 1.9% و 1.4% في عامي 2011 و 2012 على التوالي نتيجة لانفصال دولة جنوب السودان وخروج معظم حقول النفط من دائرة الإنتاج. وارتفع إلى 4.4% في عام 2013 نتيجة لارتفاع معدل نمو القطاعي الصناعي من سالب 12.2% في عام 2012 إلى 10.4% في عام 2013، وانخفض إلى 3.6% في عام 2014.

ثانياً: الناتج المحلي الإجمالي بالأسعار الجارية حسب الأنشطة الاقتصادية

يوضح الجدول (3-7) الناتج المحلي الإجمالي بالأسعار الجارية لعامي 2013 و2014، بينما يوضح الشكل (4-7) مساهمة القطاعات في الناتج المحلي الإجمالي بالأسعار الجارية لعامي 2013 و2014.

جدول (3-7)

الناتج المحلي الإجمالي بالأسعار الجارية حسب الأنشطة الاقتصادية لعامي 2013 و2014

(مليون جنيه)

القطاع	2013		*2014		العام
	القيمة	معدل النمو	القيمة	معدل النمو	
الزراعة والغابات والثروة الحيوانية والسمكية	115,739.2	43.5	50,113.4	29.7	31.5
المحاصيل الزراعية	44,490.1	43.8	57,570.3	29.4	12.1
المحاصيل المروية	31,472.7	46.1	37,181.9	18.1	7.8
المطرية الآلية	1,427.7	38.6	1,916.6	34.3	0.4
المطرية التقليدية	6,622.4	38.6	11,400.4	72.2	2.4
المحاصيل الثانوية	184.0	38.6	366.5	99.2	0.1
محاصيل أخرى	4,783.4	38.6	6,704.8	40.2	1.4
ماشية	69,443.5	43.4	90,119.1	29.8	18.9
الغابات	101.6	38.6	136.3	34.3	0.0
صيد الأسماك	1,704.0	38.6	2,287.7	34.3	0.5
القطاع الصناعي	52,079.7	41.9	80,013.5	53.6	16.8
النفط	9,234.2	14.1	6,434.9	78.0	3.5
التعدين والمحاجر	8,004.5	68.4	11,722.9	46.5	2.5
الصناعات التحويلية واليدوية	31,785.9	46.6	47,758.3	50.2	10.0
الكهرباء والمياه	3,055.1	40.1	4,097.4	34.1	0.9
قطاع الخدمات	174,984.3	38.8	245,700.8	40.4	51.6
البناء والتشييد	16,022.5	39.0	22,427.7	40.0	4.7
التجارة والفنادق والمطاعم	56,232.3	38.1	77,759.7	38.3	16.3
النقل والمواصلات	45,271.2	39.3	66,741.0	47.4	14.0
التمويل والتأمين والعقارات وخدمات الأعمال	26,244.0	38.8	35,511.0	35.3	7.5
المجتمع والخدمات الاجتماعية	3,541.2	38.1	4,850.9	37.0	1.0
خدمات المؤسسات المالية	(2,945.7)	38.8	(4,105.3)	39.4	(0.9)
الخدمات الحكومية	21,337.2	39.9	29,721.3	39.3	6.2
الخدمات الخاصة غير الربحية	2,716.7	39.1	3,770.6	38.8	0.8
الرسوم على الواردات	6,564.9	39.0	9,023.9	37.5	1.9
الناتج المحلي الإجمالي بالأسعار الجارية	342,803.3	40.8	475,827.7	38.8	100.0

المصدر: الجهاز المركزي للإحصاء

* بيانات أولية

الشكل رقم (4-7)

مساهمة القطاعات في الناتج المحلي الإجمالي بالأسعار الجارية لعامي 2013 و2014

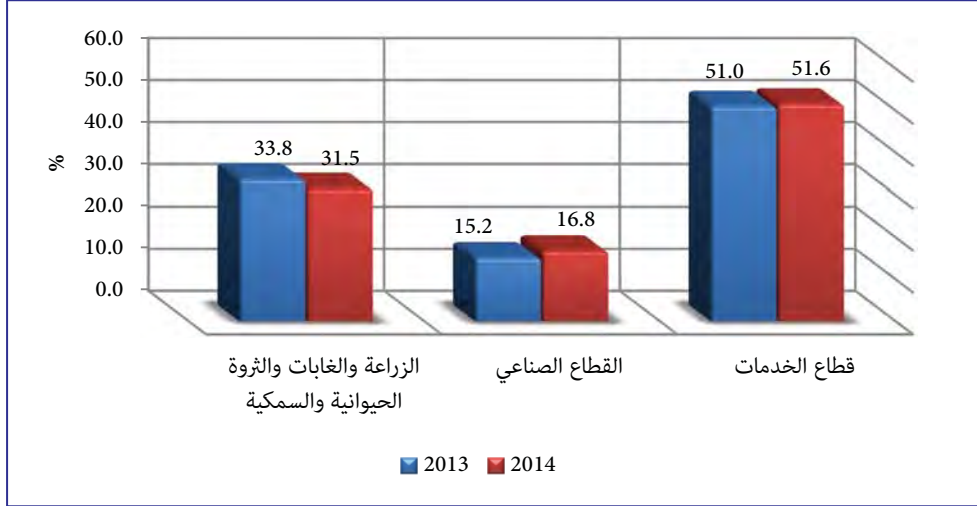

يتضح من الجدول (3-7) انخفاض مساهمة القطاع الزراعي بشقيه النباتي والحيواني في الناتج المحلي الإجمالي بالأسعار الجارية من 33.8% في عام 2013 إلى 31.5% في عام 2014، وذلك لانخفاض مساهمة قطاع المحاصيل الزراعية من 13.0% في عام 2013 إلى 12.1% في عام 2014، وانخفاض مساهمة قطاع الماشية من 20.3% إلى 18.9% في عام 2014. ارتفعت مساهمة القطاع الصناعي في الناتج المحلي الإجمالي بالأسعار الجارية من 15.2% في عام 2013 إلى 16.8% في عام 2014، حيث ارتفعت مساهمة القطاعات الفرعية المكونة له وتشمل النفط من 2.7% في عام 2013 إلى 3.5% في عام 2014، التعدين والمحاجر من 2.3% في عام 2013 إلى 2.5% في عام 2014، الصناعات التحويلية واليدوية من 9.3% في عام 2013 إلى 10.0% في عام 2014. ارتفعت مساهمة قطاع الخدمات في الناتج المحلي الإجمالي بالأسعار الجارية من 51.0% في عام 2013 إلى 51.6% في عام 2014 لارتفاع مساهمة النقل والمواصلات من 13.2% في عام 2013 إلى 14.0% في عام 2014.

ثالثاً: الناتج القومي الإجمالي

يعتبر الناتج القومي الإجمالي أحد المقاييس التي تستخدم لقياس الدخل القومي والإنفاق الكلي للدولة. وهو عبارة عن مجموع قيم السوق للسلع والخدمات النهائية المنتجة في الدولة خلال العام، بالإضافة إلى صافي متحصلات عوامل الإنتاج الوطنية بالخارج والمدفوعات للأجانب.

يوضح الجدول (4-7) الناتج القومي الإجمالي لعامي 2013 و 2014.

جدول (4-7)

الناتج القومي الإجمالي لعامي 2013 و 2014

(ألف جنيه)

البيان	**2013	*2014
أ/ الناتج المحلي الإجمالي بأسعار عام 1982/81	28,283.3	29,297.5
ب/ صافي المتحصلات والمدفوعات غير المنظورة بأسعار عام 1982/81	(139.3)	(144.3)
الناتج القومي الإجمالي (أ + ب)	28,144.0	29,153.2
صافي النمو السنوي (%)	8.6	3.6

المصدر: الجهاز المركزي للإحصاء وبنك السودان المركزي

** بيانات معدلة

* بيانات أولية

يتضح من الجدول (4-7) انخفاض معدل نمو الناتج القومي الإجمالي بالأسعار الثابتة (أسعار عام 1982/81) من 8.6% في عام 2013م إلى 3.6% في عام 2014، ويعزى ذلك إلى انخفاض صافي المتحصلات والمدفوعات غير المنظورة.

رابعاً: الدخل القومي

الدخل القومي يساوي الناتج المحلي الإجمالي مخصوماً منه الإهلاك، مضافاً إليه صافي تعويضات العاملين وصافي دخل الملكية من العالم الخارجي. (أي الناتج المحلي الإجمالي مخصوماً منه الدخول الأولية المدفوعة للوحدات غير المقيمة، مضافاً إليه الدخول الأولية المستلمة من الوحدات غير المقيمة).

يوضح الجدول (5-7) الدخل القومي والناتج المحلي الإجمالي بالأسعار الجارية لعامي 2013 و 2014.

جدول (5-7)

الدخل القومي والناتج المحلي الإجمالي بالأسعار الجارية لعامي 2013 و 2014

(مليون جنيه)

العام	الناتج المحلي الإجمالي بالأسعار الجارية	الدخل القومي	معدل النمو في الدخل القومي %
**2013	342,803.3	213,754.8	(0.4)
*2014	475,827.7	303,644.2	42.1

المصدر: الجهاز المركزي للإحصاء

** بيانات معدلة * بيانات أولية

يتضح من الجدول (5-7) ارتفاع معدل نمو الدخل القومي من سالب 0.4% في عام 2013 إلى 42.1% في عام 2014 لارتفاع الناتج المحلي الإجمالي وصافي تعويضات العاملين وصافي دخل الملكية من العالم الخارجي.

خامساً: التضخم والأرقام القياسية للأسعار

يتم حساب التضخم من الرقم القياسي المرجح لمجموعة من السلع (سلة من السلع والخدمات) مرجحاً بأوزان تلك السلع (بنسبة الإنفاق على السلعة إلى الإنفاق الكلي). انخفض معدل التضخم الكلي من 41.9% بنهاية عام 2013 إلى 25.7% بنهاية عام 2014 نتيجة للسياسات التي اتبعت. يوضح الجدول (6-7) متوسط معدل التضخم الكلي ومتوسط الأرقام القياسية لأسعار المستهلك (سنة الأساس 2007) حسب المجموعات السلعية لعام 2014.

جدول (6-7)

متوسط معدل التضخم الكلي ومتوسط الأرقام القياسية لأسعار المستهلك

(سنة الأساس 2007) حسب المجموعات السلعية لعام 2014

أخرى	الفنادق والمطاعم	التعليم	الترويح والثقافة	الاتصالات	النقل	الصحة	التجهيزات والمعدات المنزلية	السكن	الملابس والأحذية	التبغ	الأغذية والمشروبات	المجموعات السلعية
476.8	473.7	378.5	539.3	274.1	562.4	394.4	489.1	253.9	529.3	328.0	440.5	متوسط الأرقام القياسية
45.9	37.1	38.1	46.4	41.8	73.0	30.3	45.5	19.9	49.6	34.1	31.0	متوسط معدلات التضخم (%)
2.6	2.3	2.7	2.2	1.7	8.3	1.0	6.9	14.2	4.5	0.7	52.9	الوزن الإنفاقي %

المصدر: الجهاز المركزي للإحصاء

يتضح من الجدول (6-7) أن مجموعة النقل سجلت أعلى متوسط للأرقام القياسية ومتوسط معدل تضخم بلغ 562.4 نقطة و 73.0% علي التوالي، بينما سجلت مجموعة السكن أدنى متوسط للأرقام القياسية ومتوسط معدل تضخم بلغ 253.9 نقطة و 19.9% على التوالي.

يوضح الجدول (7-7) متوسط معدل التضخم الكلي حسب الولايات في عامي 2013 و2014.

جدول (7-7)

متوسط معدل التضخم الكلي حسب الولايات لعامي 2013 و2014

(%)

الولاية	2013	2014
شمال دارفور	34.3	45.7
القضارف	37.9	30.9
كسلا	34.6	27.8
جنوب دارفور	31.2	45.8
النيل الأبيض	43.6	22.9
الخرطوم	38.4	33.0
نهر النيل	33.6	34.4
غرب دارفور	26.8	35.5
النيل الأزرق	38.9	40.1
شمال كردفان	48.8	40.1
الجزيرة	34.1	51.6
جنوب كردفان	32.0	33.4
البحر الأحمر	29.0	34.7
الشمالية	25.3	37.3
سنار	34.9	41.5

المصدر: الجهاز المركزي للإحصاء

يتضح من الجدول (7-7) أن ولاية الجزيرة سجلت أعلى متوسط معدل تضخم بلغ 51.6% خلال عام 2014، فيما سجلت ولاية النيل الأبيض أدنى معدل تضخم بلغ 22.9%. أما ولاية الخرطوم فقد بلغ متوسط معدل التضخم فيها 33.0% خلال عام 2014. ارتفع معدل التضخم الكلي في الريف من 36.9% في عام 2013 إلى 40.6% في عام 2014. بينما انخفض في الحضر من 37.3% في عام 2013 إلى 34.4% في عام 2014.

اتجاه متوسط معدل التضخم الكلي خلال الفترة (2010- 2014):
يوضح الشكل (5-7) متوسط معدل التضخم الكلي خلال الفترة (2010-2014).

الشكل (5-7)

متوسط معدل التضخم الكلي خلال الفترة (2010 - 2014)

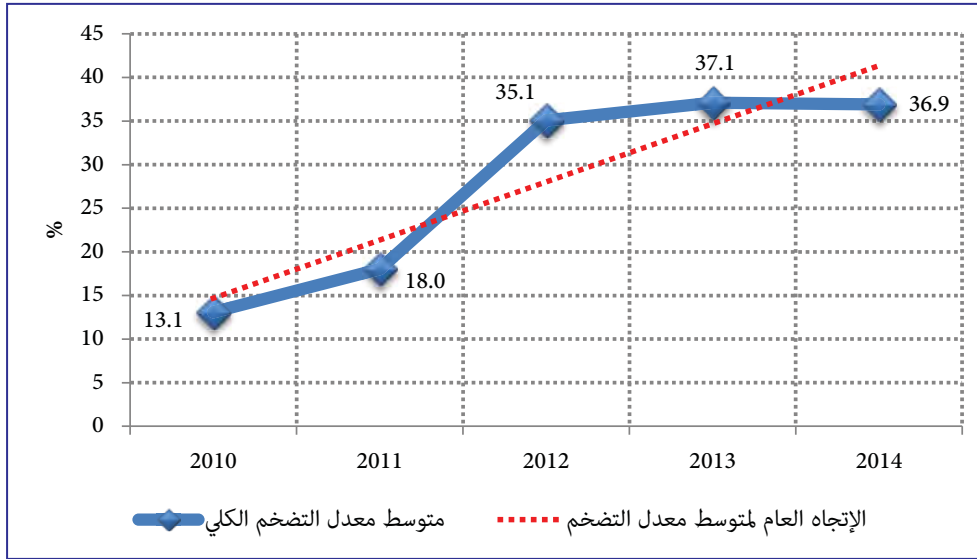

يتضح من الشكل (5-7) ارتفاع متوسط معدل التضخم الكلي خلال الفترة (2010-2014) من 13.1% في عام 2010 إلى 36.9% في عام 2014، ويُعزى ذلك لاستمرار أثر تطبيق حزمة من الإجراءات الاقتصادية، وأهمها تخفيض سعر صرف المعاملات الحكومية ورفع الدعم جزئياً عن المحروقات، بالإضافة لارتفاع أسعار معظم السلع الغذائية وبعض الخدمات المستوردة. بلغ متوسط معدل التضخم الكلي خلال الفترة (2010 - 2014) حوالي 28.0%، ويلاحظ ارتفاعه خلال الثلاثة أعوام الأخيرة عن المتوسط حيث بلغ 35.1% و 37.1%، و 36.9% على التوالي.

الفصل الثامن

الإنتاج

الإنتاج

يتناول هذا الفصل تفصيل أداء القطاع الحقيقي في الاقتصاد والذي يشمل القطاع الزراعي بشقيه النباتي والحيواني، والقطاع الصناعي الذي يضم النفط والتعدين والمحاجر والصناعات التحويلية والكهرباء والمياه، والقطاع الخدمي والذي يشمل عدداً من القطاعات الفرعية أهمها الصحة، التعليم، النقل والمواصلات، الطرق والجسور، الاتصالات بالإضافة إلى خدمات الفنادق والسياحة.

فيما يلي استعراض لأداء هذه القطاعات:

أولاً: القطاع الزراعي

يشمل القطاع الزراعي الإنتاج النباتي والحيواني (الثروة الحيوانية والسمكية)، وقد تراجعت نسبة مساهمته في الناتج المحلي الإجمالي من 30.5% عام 2013 إلى 28.2% عام 2014، وفيما يلي استعراض أداء أهم مكونات هذا القطاع:

1. الإنتاج النباتي

يشمل الإنتاج النباتي الزراعة المطرية (التقليدية والآلية) والزراعة المروية والغابات. ويضم المحاصيل الرئيسية كالقطن والصمغ العربي والمحاصيل الغذائية والحبوب الزيتية.

جدول (1-8)

المساحات المزروعة لموسمي 2013/2012 و 2014/2013

(مليون فدان)

الموسم	الزراعة المروية	الزراعة المطرية	جملة المساحات المزروعة
2013/2012	3.6	47.0	50.6
*2014/2013	3.3	36.4	39.7

المصدر: وزارة الزراعة والري - الإدارة العامة للتخطيط والاقتصاد الزراعي
* أرقام أولية

يتضح من الجدول (1-8) انخفاض جملة المساحات المزروعة من 50.6 مليون فدان في موسم 2013/2012 إلى 39.7 مليون فدان في موسم 2014/2013 أي ما يعادل 21.5%، ويعزى ذلك لانخفاض مساحات الزراعة المروية من 3.6 مليون فدان في موسم 2013/2012 إلى 3.3 مليون فدان في موسم 2014/2013 بمعدل 8.3%، بالإضافة إلى انخفاض مساحات الزراعة المطرية من 47.0 مليون فدان في موسم 2013/2012 إلى 36.4 مليون فدان في موسم 2014/2013 بمعدل 22.6%. فيما يلي استعراض لأداء الإنتاج في القطاع الزراعي:

إنتاج المحاصيل الرئيسية خلال موسم 2013/ 2014

تأثر الإنتاج الزراعي بصورة عامة وخاصة القطاع المطري تأثراً سلباً بتأخر هطول الأمطار، مما أدى إلى انخفاض المساحات المزروعة وتأخر عمليات الحصاد لكل المحاصيل الزراعية المطرية عدا القطن، وأعاقت الأمطار الغزيرة التي هطلت متأخرة العمليات الفلاحية وخاصة عمليات الزراعة، كما عانت الزراعة نقصاً في العمالة وارتفاع تكلفتها، هذه العوامل مجتمعة أدت إلى انخفاض الإنتاج الزراعي خاصة فيما يتعلق بالمحاصيل الغذائية والحبوب الزيتية الرئيسية.

(أ) الصمغ العربي

جدول (2-8)

إنتاج الصمغ العربي لعامي 2013 و 2014

(آلاف الأطنان)

النوع	العالم	2013	*2014	نسبة المساهمة %	معدل التغير %
صمغ الطلح		39.60	21.25	50.80	(46.34)
صمغ الهشاب		33.39	18.14	43.37	(45.67)
صمغ اللبان		2.17	1.61	3.85	(25.81)
صمغ الكايموت		0.80	0.83	1.98	3.75
الإجمالي		75.96	41.83	100.0	(44.93)

المصدر: وزارة الغابات والبيئة والتنمية العمرانية - الهيئة القومية للغابات * بيانات أولية.

يتضح من الجدول (2-8) انخفاض ثلاثة من الأنواع الأربعة للصمغ العربي بنسبة كبيرة مما أدى إلى انخفاض إجمالي إنتاج الصمغ العربي من 75.96 ألف طن عام 2013 إلى 41.83 ألف طن عام 2014 بمعدل 44.93%.

شكل (8 - 1)

الاتجاه العام لإنتاج الصمغ العربي خلال الفترة (2010 - 2014)

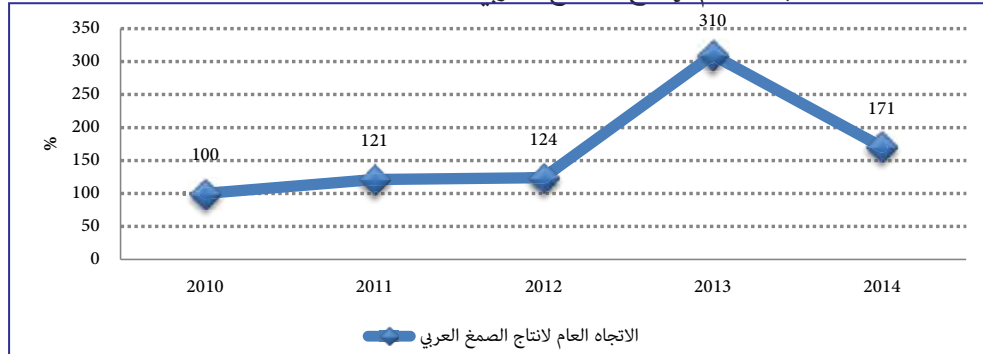

يتضح من الشكل (1-8) اتجاه تصاعدي للإنتاج الكلي للصبغ العربي خلال الفترة (2010 - 2013)، وذلك بسبب السياسات التي انتهجت متمثلة في الاهتمام بإنتاج الصبغ العربي ودعم المنتجين في مراحل الإنتاج والتخزين والتصنيع، بجانب الاهتمام بجودة الصبغ العربي وتطوير مواصفاته القياسية، بينما انخفض الإنتاج في عام 2014 نتيجة للظروف الأمنية غير المواتية في بعض مناطق الإنتاج.

(ب) القطن

جدول (3-8)

المساحة المزروعة وإنتاج القطن في موسمي 2013/2012 و 2014/2013
(المساحة: آلاف الأفدنة)، (الإنتاج: آلاف الأطنان)، (الإنتاجية: طن / فدان)

موسم 2014/2013*			موسم 2013/2012		
الإنتاجية**	الإنتاج	المساحة المزروعة	الإنتاجية**	الإنتاج	المساحة المزروعة
0.8	162	193	70.	131	177

المصدر: وزارة الزراعة والري - الإدارة العامة للتخطيط والاقتصاد الزراعي
* بيانات أولية

** الإنتاجية تمثل حاصل قسمة الإنتاج على المساحة المحصودة، والتي تختلف أحياناً عن المساحة المزروعة.

ارتفع إنتاج القطن من 131 ألف طن في موسم 2013/2012 إلى 162 ألف طن في موسم 2014/2013 بمعدل 23.7%، نتيجة للزيادة في المساحة المزروعة من 177 ألف فدان في موسم 2013/2012 إلى 193 ألف فدان في موسم 2014/2013 بمعدل 9.0% بالإضافة للتحسن في الإنتاجية.

شكل (2-8)

الاتجاه العام لإنتاج القطن خلال الفترة (2010 - 2014)

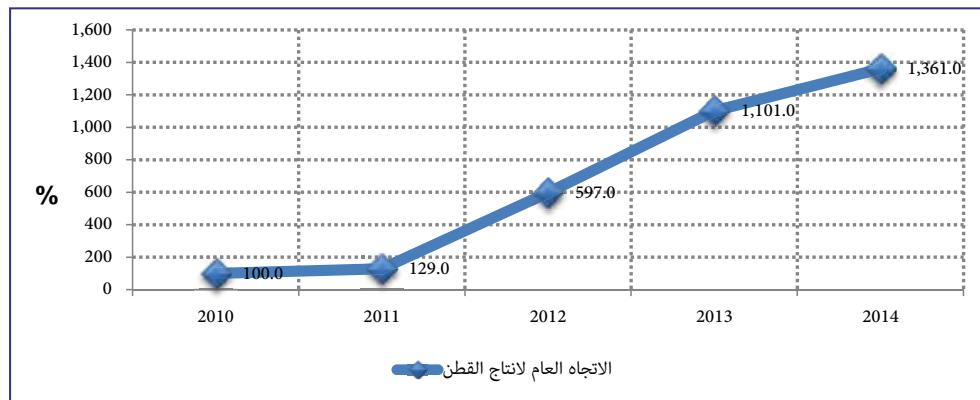

يتضح من الشكل (2-8) الاتجاه التصاعدي المستمر لإنتاج القطن خلال الفترة (2010 - 2014)، والذي نتج بصورة أساسية عن استخدام التقانات الحديثة في زراعة القطن.

ج) المحاصيل الغذائية الرئيسة

تشمل المحاصيل الغذائية الرئيسة الذرة والقمح والدخن.

جدول (4-8)

إنتاج أهم المحاصيل الغذائية الرئيسة في موسمي 2013/2012 و 2014/2013
(المساحة: آلاف الأفدنة)، (الإنتاج: آلاف الأطنان المترية)، (الإنتاجية: كجم / فدان)

الموسم	الذرة			الدخن			القمح		
	المساحة المزروعة	الإنتاج	الإنتاجية**	المساحة المزروعة	الإنتاج	الإنتاجية**	المساحة المزروعة	الإنتاج	الإنتاجية**
2013/2012	22,018	4,524	266	8,953	1,090	165	326	265	820
*2014/2013	19,738	2,249	217	6,590	359	100	291	192	692
معدل التغير %	(10.4)	(50.3)	(18.4)	(26.4)	(67.1)	(39.4)	(10.7)	(27.5)	(15.6)

المصدر: وزارة الزراعة والري - الإدارة العامة للتخطيط والاقتصاد الزراعي
* بيانات أولية

** الإنتاجية تمثل حاصل قسمة الإنتاج على المساحة المحصودة

شكل (3-8)

إنتاج أهم المحاصيل الغذائية الرئيسة في موسمي 2013/2012 و 2014/2013

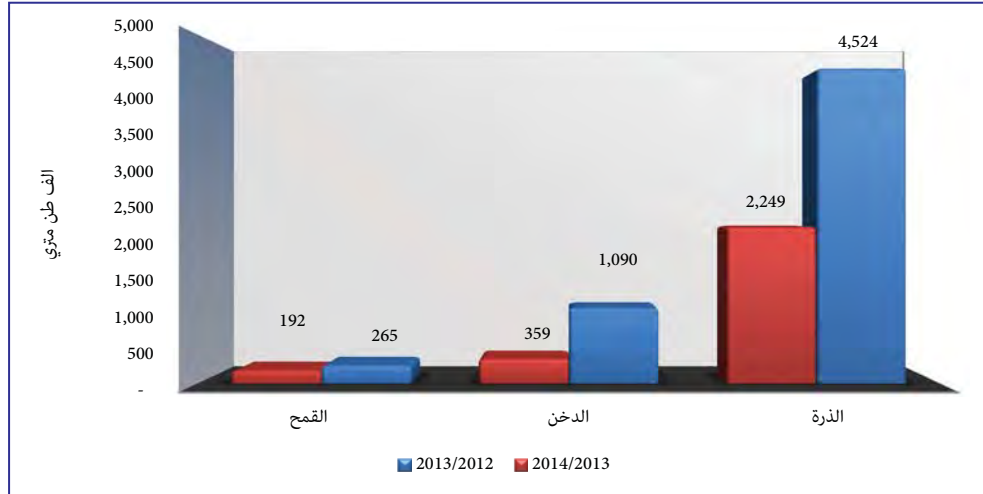

- الذرة

انخفض إنتاج الذرة من 4,524 ألف طن متري في موسم 2013/2012 إلى 2,249 ألف طن متري في موسم 2014/2013 بمعدل 50.3%، وذلك لانخفاض المساحات المزروعة بمعدل 10.4% والإنتاجية بمعدل 18.4%.

- الدخن

انخفض إنتاج الدخن من 1,090 ألف طن متري في موسم 2013/2012 إلى 359 ألف طن متري في موسم 2014/2013 بمعدل 67.1%، بسبب انخفاض المساحة المزروعة والإنتاجية بمعدل 26.4% و39.4% على التوالي.

- القمح

انخفض حجم إنتاج القمح من 265 ألف طن متري في موسم 2013/2012 إلى 192 ألف طن متري في موسم 2014/2013 بمعدل 27.5%، ويعزى ذلك لانخفاض المساحة المزروعة والإنتاجية بمعدل 10.7% و 15.6% على التوالي.

شكل (4-8)

الاتجاه العام لإنتاج أهم المحاصيل الغذائية خلال الفترة (2010 - 2014)

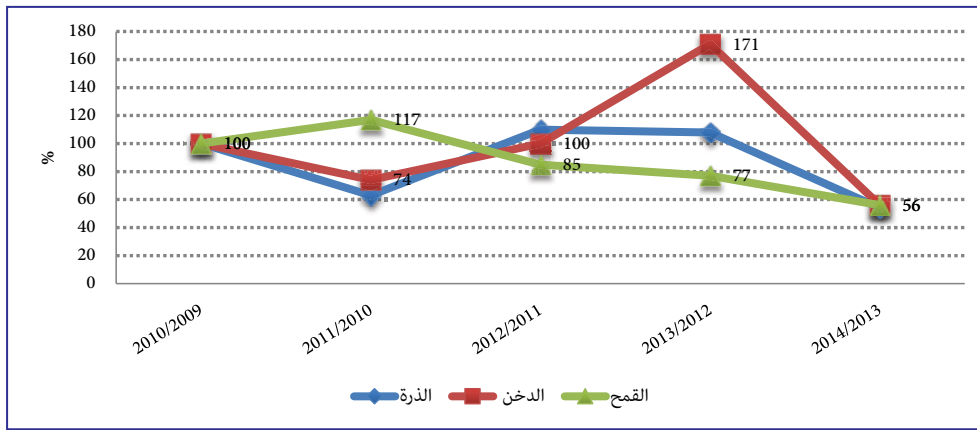

يتضح من الشكل (3-8) انخفاض الاتجاه العام لإنتاج أهم المحاصيل الغذائية خلال الفترة (2010-2014)، ويعزى ذلك لانخفاض المساحات المزروعة في بعض مناطق الإنتاج وهطول الأمطار بكميات فاقت المعدل المطلوب، مما أثر سلباً على إنتاج بعض المحاصيل خاصة السمسم والذرة.

(د) الحبوب الزيتية الرئيسية

تشمل الحبوب الزيتية الرئيسية الفول السوداني والسمسم وزهرة الشمس.

جدول (5-8)

إنتاج الحبوب الزيتية الرئيسة لموسمي 2013/2012 و 2014/2013
(المساحة المزرعة: آلاف الأقدنة)، (الإنتاج: آلاف الأطنان المترية)، (الإنتاجية: كجم / فدان)

المحصول	الفول السوداني			السسم			زهرة الشمس		
	المساحة المزرعة	الإنتاج	الإنتاجية**	المساحة المزرعة	الإنتاج	الإنتاجية**	المساحة المزرعة	الإنتاج	الإنتاجية**
موسم 2013/2012	6,501	1,767	343	6,141	562	109	330	86	341
موسم 2014/2013 *	4,817	963	323	2,848	205	107	251	56	371
معدل التغير %	(25.9)	(45.5)	(5.8)	(53.6)	(63.5)	(1.8)	(23.9)	(34.9)	8.8

المصدر: وزارة الزراعة والري - الإدارة العامة للتخطيط والاقتصاد الزراعي
* بيانات أولية ** الإنتاجية تمثل حاصل قسمة الإنتاج على المساحة المحصودة

شكل (5-8)

إنتاج الحبوب الزيتية الرئيسة بالآلاف الأطنان المترية لموسمي 2013/2012 و 2014/2013

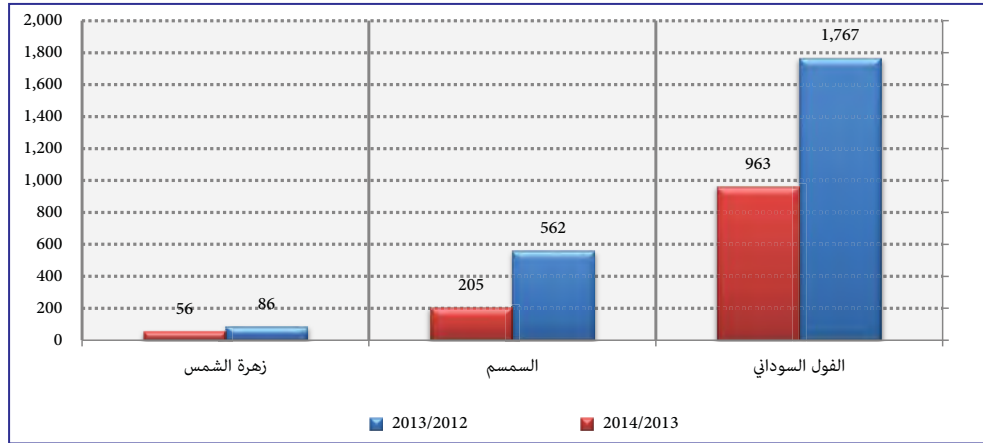

- الفول السوداني

انخفض إنتاج الفول السوداني من 1,767 ألف طن متري في موسم 2013/2012 إلى 963 ألف طن متري في موسم 2014/2013 بمعدل 45.5%، ويعزى ذلك لانخفاض المساحة المزرعة والإنتاجية بمعدل 25.9% و 5.8% على التوالي.

- السسم

انخفض إنتاج السسم من 562 ألف طن متري في موسم 2013/2012 إلى 205 ألف طن متري في موسم 2014/2013 بمعدل 63.5%، بسبب انخفاض المساحة المزرعة بمعدل 53.6% والإنتاجية بمعدل 1.8%.

- زهرة الشمس

انخفض إنتاج محصول زهرة الشمس من 86 ألف طن متري في موسم 2013/2012 إلى 56 ألف طن متري في موسم 2014/2013 بمعدل 34.9%، بالرغم من ارتفاع الإنتاجية بمعدل 8.8%، وذلك نتيجة لانخفاض المساحة المزروعة بمعدل 23.9%

شكل (6-8)

الاتجاه العام لإنتاج أهم الحبوب الزيتية خلال الفترة (2010 - 2014)

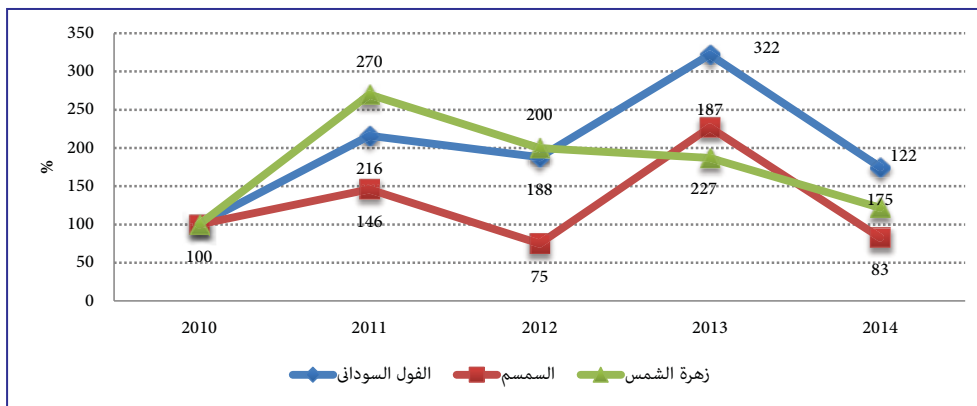

يوضح من الشكل (6-8) الاتجاه العام لإنتاج الحبوب الزيتية الرئيسة خلال الفترة 2010-2014، حيث يلاحظ تذبذب الإنتاج ارتفاعاً وانخفاضاً، ويرجع ذلك لانخفاض المساحات المزروعة من جانب وعدم انتظام كمية الأمطار وتوزيعها مما أثر سلباً على الإنتاج والإنتاجية بصورة ملحوظة في بعض السنوات.

2. الثروة الحيوانية ومنتجاتها

يحتل السودان المرتبة الأولى في الدول العربية من حيث إعداد الثروة الحيوانية والثانية في أفريقيا، مما يمكنه من تحقيق الاكتفاء الذاتي من اللحوم الحمراء والأسماك والدواجن، إضافة إلى شبه الاكتفاء من منتجات الثروة الحيوانية الأخرى، إلى جانب تحقيق فوائض للصادر من المواشي الحية واللحوم والجلود والأسماك في ظل تزايد الطلب العالمي.

جدول (6-8)

تقديرات أعداد الثروة الحيوانية لعامي 2013 و 2014

(ألف رأس)

النوع	2013	*2014	معدل التغير %
الأبقار	30,010	30,191	0.6
الضأن	39,568	39,846	0.7
الماعز	30,984	31,029	0.1
الإبل	4,773	4,792	0.4
المجموع	105,335	105,858	0.5

المصدر: وزارة الثروة الحيوانية والسمكية - مركز المعلومات
* بيانات أولية

يتضح من الجدول (6-8) أن أعداد الثروة الحيوانية شهدت ارتفاعاً طفيفاً بمعدل 0.5% عام 2014 مقارنة بعام 2013، وذلك نتيجة لزيادات طفيفة في أعداد كل أنواع الثروة الحيوانية.

جدول (7-8)

تقديرات المنتجات الحيوانية والأسماك لعامي 2013 و 2014

(ألف طن)

المنتج	2013	*2014	معدل التغير %
اللحوم	1,466	1,476	0.7
الألبان	4,359	4,391	0.7
لحوم دواجن	55	60	9.1
البيض	45	50	11.1
الأسماك	89	91	2.2
الجلود	53.5	53.8	0.6

المصدر: وزارة الثروة الحيوانية والسمكية - مركز المعلومات
* بيانات أولية

سجلت كل المنتجات الحيوانية ارتفاعاً متفاوتاً في عام 2014، حيث سجل إنتاج البيض أعلى معدل ارتفاع مقارنة بالمنتجات الحيوانية الأخرى، فقد ارتفع الإنتاج من 45 ألف طن في عام 2013 إلى 50 ألف طن عام 2014 بمعدل 11.1%، وتليه لحوم الدواجن بمعدل 9.1%، ثم الأسماك بمعدل 2.2%، بينما سجلت بقية المنتجات معدلات ارتفاع لا تتعدى 1%.

ثانياً: القطاع الصناعي

يشمل القطاع الصناعي النفط والتعدين والمحاجر والصناعات التحويلية واليدوية والكهرباء والمياه. وقد ارتفعت نسبة مساهمة القطاع في الناتج المحلي الإجمالي من 21.6% في عام 2013 إلى 24% في عام 2014. فيما يلي استعراض لأداء أهم القطاعات الفرعية للقطاع الصناعي:

1. النفط الخام ومشتقاته

انخفض إنتاج النفط الخام من 45.1 مليون برميل في عام 2013 إلى 42.4 مليون برميل عام 2014 بمعدل 6%، كما انخفض إجمالي إنتاج المشتقات النفطية من 3,734 ألف طن متري في عام 2013 إلى 3,706.2 ألف طن متري في عام 2014، بمعدل 0.7%.

جدول (8-8)

إنتاج النفط الخام ومشتقاته لعامي 2013 و 2014

(ألف طن متري)

معدل التغير %	2014		2013		البند العام
	نسبة المساهمة (%)	الإنتاج	نسبة المساهمة (%)	الإنتاج	
(6.0)	-	42.4	-	45.1	النفط الخام*
المشتقات النفطية					
(9.5)	38.9	1,442.3	42.7	1,594.4	جازولين
(15.6)	0.4	16.4	0.5	19.4	كيروسين
(4.1)	5.5	205.3	5.7	214.1	فيرنس
5.8	28.8	1,067.9	27.2	1,009.7	بنزين
11.1	8.7	321.5	7.9	289.4	بوتاغاز
(11.4)	0.4	16.3	0.5	18.4	نافتا
34.9	2.9	107.1	2.1	79.4	غاز الطائرات (جت)
15.7	7.9	293.4	6.8	253.6	الجازولين الثقيل
(7.6)	6.5	236.1	6.8	255.5	الفحم البترولي
(0.7)	100.0	3,706.3	100.0	3,733.9	المجموع

المصدر: المؤسسة السودانية للنفط - وزارة النفط

* بيانات النفط الخام بملايين البراميل.

يتضح من الجدول (8-8) ارتفاع إنتاج كل من غاز الطائرات (جت)، والجازولين الثقيل، والبتاغاز، والبنزين بمعدل 34.9% و15.7% و11.1% و5.8% على التوالي، بينما سجل إنتاج بقية المشتقات النفطية انخفاضاً بنسب متفاوتة، أعلاها في إنتاج الكيروسين 15.6% وقلها في إنتاج الفيرنس 4.1%.

الشكل (7-8)

مساهمة المشتقات النفطية في إجمالي الإنتاج لعام 2014

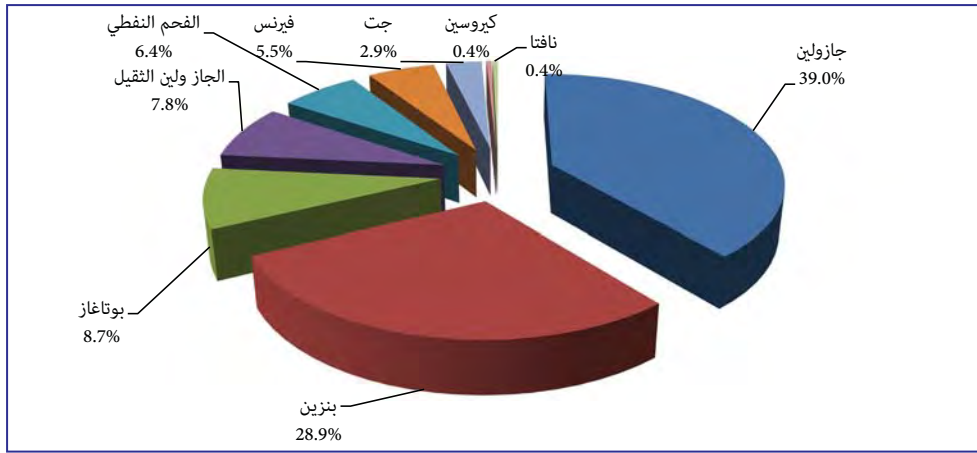

شكل (8-8)

الاتجاه العام لإنتاج المشتقات النفطية خلال الفترة (2010 - 2014)

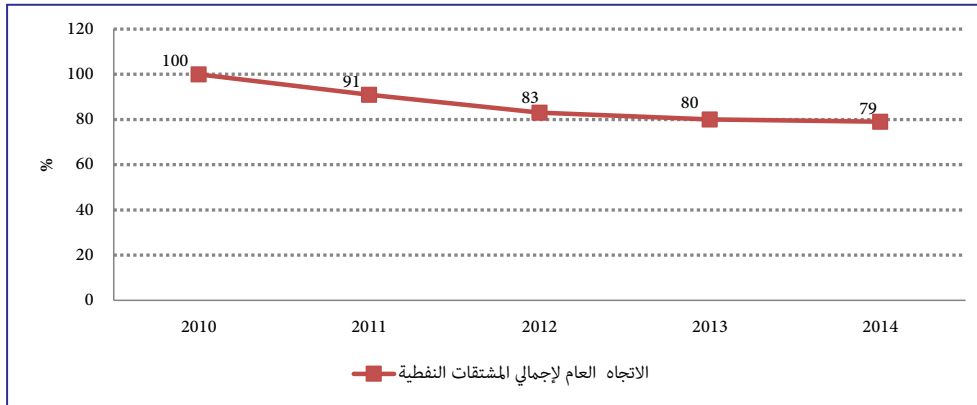

يتضح من الشكل (8-8)، الاتجاه التنزلي لإنتاج المشتقات النفطية خلال الفترة (2010-2014)، نتيجة لخروج معظم حقول النفط الأساسية بعد انفصال الجنوب في عام 2011 من دائرة الإنتاج.

2. المعادن والمنتجات الأخرى

بلغ عدد الشركات المنتجة للذهب نحو 10 شركات ومن المتوقع دخول 11 شركة أخرى خلال المرحلة المقبلة ليبلغ العدد الكلي للشركات المنتجة للذهب 21 شركة من شركات الامتياز بنهاية البرنامج الخماسي للإصلاح الاقتصادي (2015 - 2019).

جدول (8-9)

إنتاج المعادن والمنتجات الأخرى لعامي 2013 و 2014

(الإنتاج بالطن)

المنتج	2013	*2014	معدل التغير %
الذهب	70.0	73.3	4.7
الكروم	30,870	61,334	98.7
المنجنيز	3,250	1,100	(66.2)
الكاولين	26,000	33,770	29.9
الجبص	132,000	111,271	(15.7)
الملح	20,800	37,295	79.3
المايكا	500	0	(100.0)
الرخام للزينة (بالمتر المربع)	1,000	900	(10.0)
الكلنكر	3,200,000	2,503,311	(21.8)
الحديد	339,390	46,579	(86.3)
الفلسبار	31,700	50,680	59.9
زنك	0	46	100.0

المصدر: وزارة المعادن

* بيانات أولية

يتضح من الجدول (8-9) ارتفاع إنتاج كل من الكروم والملح والفلسبار والكاولين والذهب بمعدل 98.7% و 79.3% و 59.9% و 29.9% و 4.7% على التوالي، بينما انخفض إنتاج كل من الحديد والمنجنيز والكلنكر والجبص والرخام بمعدل 86.3% و 66.2% و 21.8% و 15.7%، 10% على التوالي.

3. الصناعات التحويلية

تلعب الصناعات التحويلية دوراً مقدراً في تحقيق قيمة مضافة للقطاعات المختلفة وتوفير فرص للعمل وزيادة القدرة التنافسية للمنتجات الوطنية، وقد ارتفعت نسبة مساهمتها في الناتج المحلي الإجمالي من 15.7% في عام 2013 إلى 17.2% عام 2014، وفيما يلي استعراض أداء أهم الصناعات التحويلية:

- صناعة السكر

تشمل مصانع إنتاج السكر المصانع الأربعة المملوكة لشركة السكر السودانية (حجر عسلاية - الجنيد - سنار - حلفا الجديدة) وشركة سكر كنانة وشركة سكر النيل الأبيض.

جدول (10-8)

إنتاج مصانع السكر لعامي 2013 و 2014

المصنع	الإنتاج (ألف طن)		معدل التغير %	نسبة المساهمة %
	2013	* 2014		
كنانة **	326.6	307.6	(5.8)	47.2
شركة السكر السودانية:	302.0	271.1	(10.2)	41.6
حلفا الجديدة	56.2	59.5	5.9	9.1
الجنيد	80.2	73.1	(8.9)	11.2
سنار	76.0	73.1	(3.8)	11.2
حجر عسلاية	89.6	65.4	(27.0)	10.0
النيل الأبيض	73.0	73.4	0.5	11.2
الإنتاج الكلي	701.6	652.1	(7.1)	100.0

المصدر: شركة السكر السودانية وشركة سكر كنانة وشركة سكر النيل الأبيض.

* بيانات أولية

** الإنتاج لا يشمل تكرير الخام المستورد

يتضح من الجدول (10-8) انخفاض إجمالي إنتاج السكر من 701.6 ألف طن في عام 2013 إلى 652.1 ألف طن في عام 2014 بمعدل 7.1%، وذلك لانخفاض إنتاج كافة مصانع السكر عدا مصنع سكر حلفا الجديدة ومصنع سكر النيل الأبيض، واللذين يمثل إنتاجهما 9.1% و 11.2% على التوالي من إجمالي إنتاج السكر في عام 2014. يعزى انخفاض إنتاج السكر في موسم 2013/2014 لضعف مستويات العمالة الفنية والمهنية، والذي أدى بدوره إلى ضعف الأجور وبالتالي توجه العمالة إلى قطاعات أخرى لا تتطلب مهارة عالية وتوفر عائداً مرتفعاً مثل التعدين الأهلي، بالإضافة إلى ظهور أنواع جديدة من الحشائش بحقول القصب أثرت سلباً على حجم الإنتاج.

شكل (9-8)

الاتجاه العام لإنتاج السكر خلال الفترة (2010 - 2014)

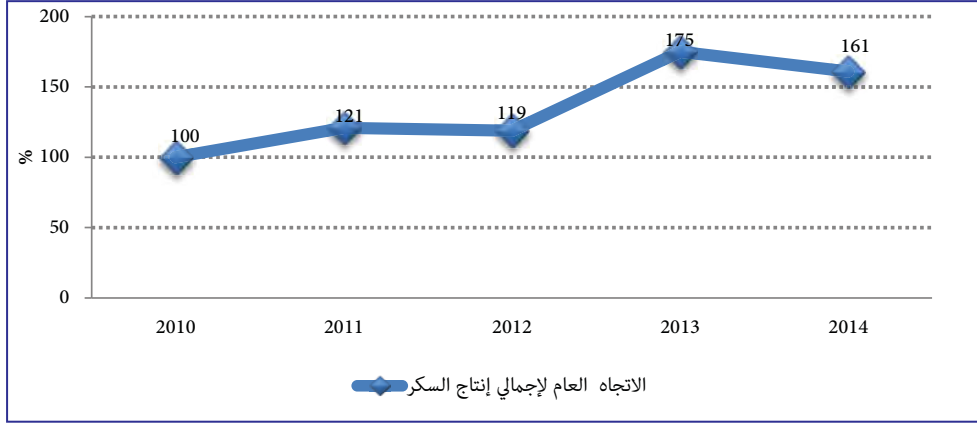

يتضح من الشكل (9-8) تذبذب الاتجاه العام لإنتاج السكر خلال الفترة (2010 - 2014)، حيث بلغ أعلى إنتاج في عام 2013 وذلك بسبب دخول مصنع سكر النيل الأبيض ضمن دائرة الإنتاج ثم انخفض في عام 2014.

- صناعة الإسمنت

تطورت صناعة الإسمنت في السودان بصورة ملحوظة مما أدى إلى تحقيق الاكتفاء الذاتي من الإسمنت وتوفير فائض للتصدير، وساهم في تقليل الطلب على النقد الأجنبي.

جدول (11-8) (أ)

إنتاج الإسمنت لعامي 2013 و 2014

معدل التغير %	نسبة المساهمة %	الإنتاج (ألف طن)		البيان
		* 2014	2013	
4.8	34.2	1,190.1	1,135.4	عطيرة
41.8	27.2	945.8	666.8	الشمال
(8.4)	15.3	531.9	580.8	بربر
(31.9)	12.6	438.4	644.0	التكامل
(25.9)	7.0	242.6	327.5	السلام
(9.5)	2.3	81.1	89.6	أسلان
(49.1)	1.4	47.8	93.9	النيل للإسمنت (ربك)
(1.7)	100	3,477.7	3,538.0	المجموع

المصدر: المصانع المذكورة في الجدول

* بيانات أولية

جدول (11-8) (ب)

الطاقة الإنتاجية لمصانع الإسمنت لعامي 2013 و 2014

البيان	الطاقة الإنتاجية (ألف طن)		نسبة الاستغلال %	
	* 2014	2013	2014	2013
عطبرة	1,700	1,700	70.0	66.8
التكامل	1,600	1,600	27.4	40.2
الشمال	1,500	1,500	63.1	44.5
بربر	1,100	1,100	48.4	52.8
السلام	600	600	40.4	54.6
أسلان	365	365	22.2	24.5
النيل للإسمنت (ربك)	312	312	15.1	30.1

المصدر: المصانع المذكورة في الجدول
*بيانات أولية

شكل (10-8)

الاتجاه العام لإنتاج الإسمنت خلال الفترة (2010 - 2014)

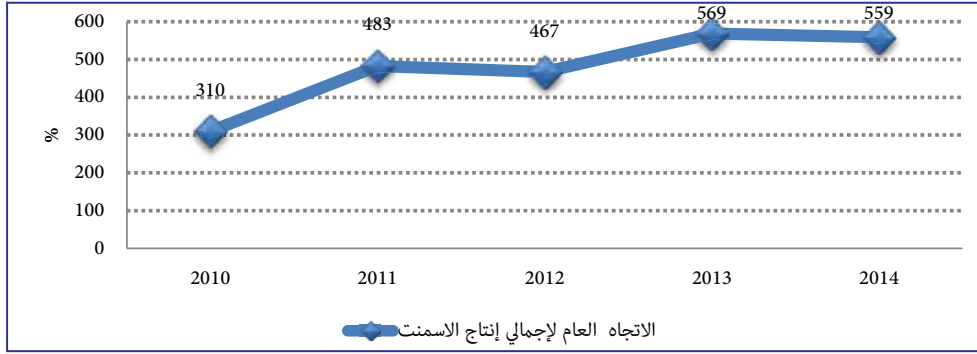

يتضح من الشكل (10-8) تذبذب الاتجاه العام لإنتاج الإسمنت حتى عام 2012 ثم ارتفع في عام 2013 وانخفض انخفاضاً طفيفاً في عام 2014.

شكل (11-8)

نسب مساهمة مصانع الإسمنت في الإنتاج لعام 2014

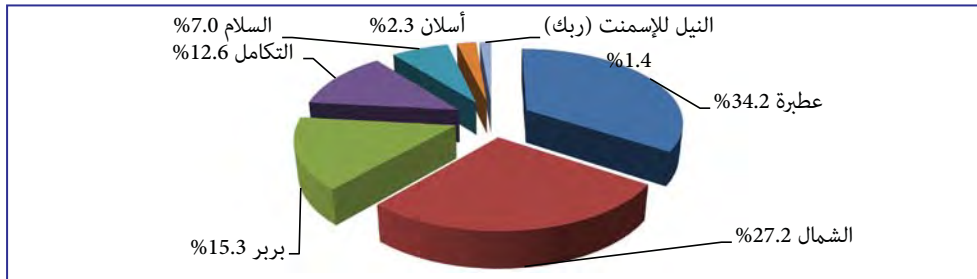

يتضح من الجدول (8-11) (أ) أن إنتاج الإسمنت انخفض انخفاضاً طفيفاً من 3,538.0 ألف طن في عام 2013 إلى 3,477.7 ألف طن في عام 2014 بمعدل 1.7%، فيما حقق مصنعا عطرية والشمال زيادة في الإنتاج بلغت 4.8% و 41.8% على التوالي، وانخفض إنتاج المصانع الأخرى بمعدلات متفاوتة. تجدر الإشارة إلى أن مصنعي عطرية والشمال يساهمان في الإنتاج الكلي بنسبة 34.2% و 27.2% على التوالي.

يعود انخفاض نسبة الاستغلال عام 2014 مقارنة بعام 2013 في كل مصانع إنتاج الإسمنت عدا مصنعي عطرية والشمال إلى عدة أسباب أهمها ارتفاع سعر الفيرنس ومواد الطاقة الأخرى، بالإضافة إلى تكرار قطوعات الكهرباء، ومشاكل التحويلات المالية اللازمة لاستيراد قطع الغيار نتيجة للحصار الاقتصادي الأمريكي.

4. صناعة الأدوية

تتمثل أهم المنتجات الدوائية في الأقراص والكبسولات والمعلقات (البدرية والسائل).

جدول (8-12)

إنتاج الأدوية لعامي 2013 و 2014

المنتجات	الوحدة	2013	2014 *	معدل التغير %
الأقراص	مليون قرص	2,590	2,881	11.2
الكبسولات	مليون كبسولة	477.0	696.0	45.9
بدرية ومعلقات شراب	مليون زجاجة	24.2	82.9	242.6
معلقات سائل	مليون زجاجة	9.4	22.0	134.0
محاليل غسيل الكلى	ألف لتر	0	2,260	100

المصدر: وزارة الصناعة - إدارة الإنتاج الصناعي - ملف توطين الإنتاج الدوائي
* بيانات أولية

يتضح من الجدول (8-12) ارتفاع إنتاج الأقراص من 2,590 مليون قرص عام 2013 إلى 2,881 مليون قرص عام 2014 بمعدل 11.2%، كما ارتفع إنتاج الكبسولات من 477.0 مليون كبسولة عام 2013 إلى 696.0 مليون كبسولة عام 2014 بمعدل 45.9%، وإنتاج بدرية ومعلقات الشراب من 24.2 مليون زجاجة إلى 82.9 مليون زجاجة بمعدل 242.6%، وإنتاج معلقات السائل من 9.4 مليون زجاجة عام 2013 إلى 22.0 مليون زجاجة عام 2014 بمعدل 134.0%، كما يلاحظ دخول إنتاج محاليل غسيل الكلى لأول مرة عام 2014 حيث بلغ الإنتاج 2,260 ألف لتر.

5. الصناعات التحويلية الأخرى

جدول (8-13)

إنتاج الصناعات التحويلية الأخرى لعامي 2013 و 2014

المنتجات	الوحدة	2013	*2014	معدل التغير %
الإيثانول	مليون لتر	67	70	4.5
الكراس المدرسي	مليون دسطة	22	22	0.0
الكتاب المدرسي	مليون كتاب	35	35	0.0
الزيوت النباتية	ألف طن	210	130	(38.1)
المياه الغازية	مليون لتر	882	794	(10)
الدقيق	ألف طن	1,694	1,957	15.5
الحلويات والطحنية	ألف طن	106	106	0.0
الثلاجات	ألف وحدة	161	180	11.8
البسكويت	ألف طن	69	81	17.4
المربات	ألف طن	10	18	80
المنتجات الحديدية	ألف طن	443	443	0.0
مكيفات الهواء والماء	ألف وحدة	17	18	0.0
البوهيات	ألف طن	51	75	47.1
السيراميك	مليون متر مكعب	3.5	9.5	171.4

المصدر: وزارة الصناعة

* بيانات أولية

يتضح من الجدول (8-13) الارتفاع الملحوظ في إنتاج السيراميك من 3.5 مليون متر مكعب في عام 2013 إلى 9.5 مليون متر مكعب في عام 2014 بمعدل 171.4%، وكذلك ارتفاع إنتاج المربات بمعدل 80% والبوهيات بمعدل 47%، فيما انخفض إنتاج الزيوت النباتية بمعدل 38% والمياه الغازية بمعدل 10%، بينما حافظ إنتاج بعض السلع على مستواه في عام 2013.

6. الكهرباء والمياه

حافظ هذا القطاع على نسبة مساهمة 2.6% في الناتج المحلي الإجمالي في كل من عامي 2013 و 2014.

- الكهرباء

تقوم بالإشراف على إنتاج وتوزيع الكهرباء خمس شركات متخصصة تشمل شركة كهرباء سد مروحي المحدودة، الشركة السودانية للتوليد المائي المحدودة والشركة السودانية للتوليد الحراري المحدودة، الشركة السودانية لنقل الكهرباء المحدودة والشركة السودانية لتوزيع الكهرباء المحدودة. وفيما يلي استعراض لأداء الطاقة الكهربائية المولدة واستهلاك الكهرباء لعامي 2013 و 2014.

التقرير السنوي الرابع والخمسون للعام 2014

الطاقة الكهربائية المولدة

جدول (8-14)

الطاقة الكهربائية المولدة لعامي 2013 و 2014

(قيفا واط / ساعة)

الطاقة المولدة	2013	* 2014	نسبة المساهمة %	معدل التغير %
1/ التوليد المائي	8,317.0	8,913.6	75.2	7.2
2/ التوليد الحراري	1,970.2	2,465.9	20.8	25.2
أ/ البخاري	1,205.2	1,399.8	11.8	16.1
ب/ الغازي	-	-	-	-
ج/ الديزل	183.1	202.1	1.7	10.4
د/ الدورة المركبة	581.9	864.0	7.3	48.5
3. الربط الأثيوبي	319.6	468.5	4.0	46.6
جملة الطاقة المولدة	10,606.8	11,848.0	100.0	11.7

المصدر: وزارة الموارد المائية والكهرباء

* بيانات أولية

شكل (8-12)

مساهمة مصادر التوليد الكهربائي في إجمالي الطاقة الكهربائية المولدة في عام 2014

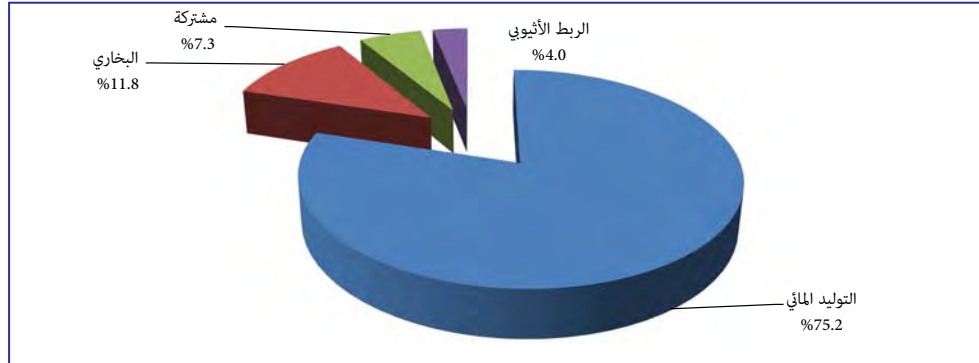

يتضح من الجدول (8-14) ارتفاع الطاقة الكهربائية المولدة من 10,606.8 قيقا واط / ساعة عام 2013 إلى 11,848.0 قيقا واط / ساعة في عام 2014 بمعدل 11.7%، وذلك نسبة لارتفاع حجم الطاقة الناتجة من كافة أنواع التوليد الكهربائي خاصة التوليد المائي من 8,317 قيقا واط / ساعة في عام 2013 إلى 8,913.6 قيقا واط / ساعة في عام 2014 بمعدل 7.2% بنسبة مساهمة 75.2% من جملة الطاقة الكهربائية المولدة في عام 2014، والتوليد الحراري بمعدل 25.2%، نتيجة لمقابلة الزيادة في الطلب على الطاقة (الاستهلاك) ودخول وحدتين من محطة كهرباء كوستي الحرارية إلى دائرة الإنتاج بقدرة 250 ميغا واط.

الطاقة الكهربائية المستهلكة

جدول (15-8)

الطاقة الكهربائية المستهلكة حسب القطاعات لعامي 2013 و 2014

(قيفا واط / ساعة)

القطاع	2013	* 2014	نسبة الاستهلاك (%)	معدل التغير %
القطاع السكني	4,663	5,303	54.6	13.7
القطاع الصناعي	1,397	1,628	16.8	16.5
القطاع الزراعي	413	492	5.1	19.1
القطاع الحكومي	917	981	10.1	7.0
الموحد**	1,215	1,306	13.4	7.5
المجموع	8,605	9,709	100.0	12.8

المصدر: وزارة الموارد المائية والكهرباء

* بيانات أولية

** يشمل القطاع التجاري والحمولة الخفيفة

شكل (13-8)

استهلاك الطاقة الكهربائية حسب القطاعات في عام 2014

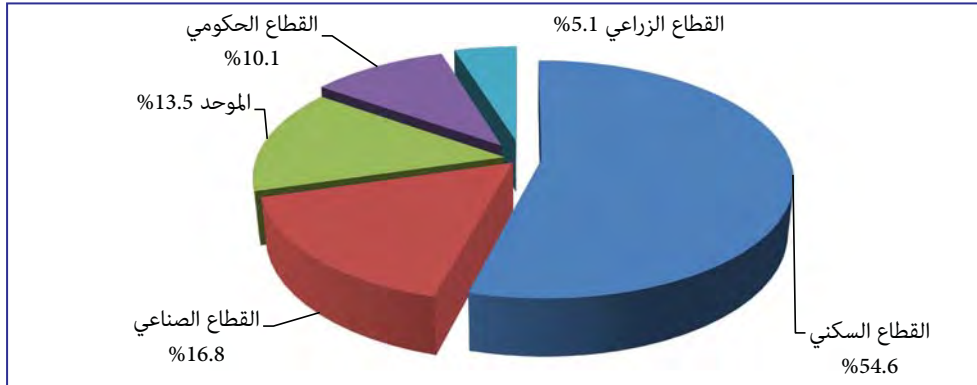

يتضح من الجدول (15-8) ارتفاع جملة الطاقة الكهربائية المستهلكة حسب القطاعات من 8,605 قيقا واط / ساعة في عام 2013 إلى 9,709 قيقا واط / ساعة في عام 2014 بمعدل 12.8%، وقد شكل القطاع السكني أعلى نسبة استهلاك في عام 2014 بمعدل 54.6%، يليه القطاع الصناعي بمعدل 16.8%.

جدول (8-16)

إنتاج واستهلاك المياه حسب القطاعات لعامي 2013 و2014

(آلاف الأمتار المكعبة في اليوم)

القطاع	2013		2014 *		نسبة المساهمة %		التغير %	
	الإنتاج	الاستهلاك	الإنتاج	الاستهلاك	الإنتاج	الاستهلاك	الإنتاج	الاستهلاك
الحضر	2,200.0	1,980.0	2,244.0	2,019.6	51.4	52.7	2.0	2.0
الريف	1,980.0	1,780.0	2,118.6	1,815.6	48.6	47.3	7.0	2.0
الجملة	4,180.0	3,760.0	4,362.6	3,835.2	100.0	100.0	4.4	2.0

المصدر: وحدة مياه الشرب والصرف الصحي - وزارة الموارد المائية والكهرباء
*بيانات أولية

يتضح من الجدول (8-16) ارتفاع الإنتاج الكلي للمياه من 4,180.0 ألف متر مكعب/يوم في عام 2013 إلى 4,362.6 ألف متر مكعب/يوم في عام 2014 بمعدل 4.4%، وقد شملت الزيادة في الإنتاج الحضر والريف على السواء، حيث ارتفع الإنتاج الكلي للمياه في الحضر من 2,200.0 ألف متر مكعب/يوم في عام 2013 إلى 2,244.0 ألف متر مكعب/يوم في عام 2014 بمعدل 2.0%، فيما ارتفع الإنتاج الكلي للمياه في الريف من 1,980 ألف متر مكعب/يوم في عام 2013 إلى 2,118.6 ألف متر مكعب / يوم عام 2014 بمعدل 7.0%.

كما يلاحظ ارتفاع الاستهلاك الكلي للمياه من 3,760 ألف متر مكعب/يوم في عام 2013 إلى 3,835.2 ألف متر مكعب/يوم في عام 2014 بمعدل 2%، نتيجة لارتفاع الاستهلاك الكلي للمياه في الحضر من 1,980 ألف متر مكعب/يوم في عام 2013 إلى 2,019.6 ألف متر مكعب/يوم في عام 2014 بمعدل 2.0% ويمثل 52.7% من جملة الاستهلاك الكلي، وأيضاً ارتفع الاستهلاك الكلي للمياه في الريف من 1,780 ألف متر مكعب/يوم في عام 2013 إلى 1,815.6 ألف متر مكعب/يوم في عام 2014 بمعدل 2.0% ويمثل 47.3% من جملة الاستهلاك الكلي للمياه.

ثالثاً: قطاع الخدمات

يشمل هذا القطاع الصحة والتعليم والنقل والمواصلات والطرق والجسور والبناء والتشييد والاتصالات والخدمات الأخرى، وقد انخفضت نسبة مساهمته في الناتج المحلي الإجمالي انخفاضاً طفيفاً من 47.9% في عام 2013 إلى 47.8% عام 2014، وفيما يلي استعراض لأداء بعض القطاعات الفرعية.

1. الصحة

تشمل المؤسسات الصحية المستشفيات المحلية ومراكز صحة الأسرة ووحدات صحية أساسية (شفخانات، نقاط غيار، وحدات صحية أولية).

جدول (8-17)

المؤسسات الصحية بالسودان لعامي 2012 و 2013

(وحدة)

الأعوام الولايات	2012					* 2013				
	المستشفيات المحلية	عدد الأسرة	مواطن / سرير	مراكز صحية أساسية	وحدات	المستشفيات المحلية	عدد الأسرة	مواطن / سرير	مراكز صحية أساسية	وحدات
الشمالية	29	1,810	440	96	160	30	1,789	457	105	188
نهر النيل	40	1,934	660	230	63	32	1,917	683	235	115
الخرطوم	22	6,588	912	468	165	48	6,435	958	446	147
البحر الأحمر	14	1,156	1,375	69	113	26	1,459	1,118	96	165
كسلا	20	1,131	1,802	114	179	16	1,153	1,814	129	209
القضارف	26	1,550	990	58	238	32	1,651	954	64	269
الجزيرة	52	3,697	1,101	349	460	76	4,309	970	367	516
سنار	25	1,410	1,038	74	121	26	1,549	969	85	184
النيل الأزرق	14	894	1,060	33	104	18	1,040	935	72	221
النيل الأبيض	37	1,414	1,394	120	200	32	1,437	1,407	120	200
شمال كردفان	28	2,221	1,497	160	387	24	1,682	2,029	133	412
جنوب كردفان	22	1,114	1,437	71	223	17	1,062	1,548	102	191
شمال دارفور	13	1,185	2,031	82	166	20	1,053	2,346	130	256
جنوب دارفور	17	1,097	4,249	79	141	16	1,001	4,779	62	289
غرب دارفور	6	646	2,306	38	44	6	464	3,295	37	78
وسط دارفور	8	-	-	-	40	8	361	56	0	0
شرق دارفور	7	-	-	-	34	1	127	12	0	0
المجموع	380	27,847	1,263	2,078	2,838	428	28,489	1,267	2,183	3,440

المصدر: وزارة الصحة الاتحادية - إدارة المعلومات الصحية والبحوث

* بيانات أولية

يتضح من الجدول (8-17) ارتفاع عدد المستشفيات المحلية من 380 مستشفى في عام 2012 إلى 428 مستشفى في عام 2013 بمعدل 12.6%، وارتفاع عدد المراكز الصحية من 2,078 مركز في عام 2012 إلى 2,183 مركز في عام 2013 بمعدل 5.1%، فيما انخفض عدد الوحدات الأساسية بمعدل 21.2% عما كانت عليه في عام 2012.

2. التعليم

يشمل قطاع التعليم في السودان التعليم العام والتعليم العالي.

جدول (8-18)

عدد التلاميذ المقيدين بالمدارس الحكومية والخاصة

في كل من العامين الدراسيين 2012 / 2013 و 2013 / 2014

		* 2014/2013				2013/2012				العام الدراسي
		عدد التلاميذ (ألف تلميذ)		عدد المدارس	عدد التلاميذ (ألف تلميذ)		عدد المدارس	النسبة الاستيعاب % **		
إناث	ذكور	إناث	ذكور		إناث	ذكور				
مرحلة الأساس										
71.7	71.8	2,493.0	2,576.5	15,693	2,307.2	2,491.0	14,889	حكومي		
		194.4	219.5	2,246	175.3	184.0	1,873	غير حكومي		
		2,687.4	2,796.1	17,939	2,482.5	2,675.0	16,762	المجموع		
المرحلة الثانوية										
33.5	33.8	319.2	338.9	2,591	307.8	318.5	2,515	أكاديمي - حكومي		
		78.1	87.5	1,229	71.3	86.5	1,154	أكاديمي - غير حكومي		
		6.9	24.3	106	6.8	24.2	106	فني		
		0.4	2.4	30	0.4	2.0	30	دراسات إسلامية		
		404.6	453.1	3,956	386.3	431.2	3,805	المجموع		

المصدر: وزارة التربية والتعليم.

* بيانات أولية

** نسبة الاستيعاب (%) = عدد التلاميذ / عدد السكان في نفس الفئة العمرية (من سن 6 - 13 لمرحلة الأساس ومن سن 14 - 16 للمرحلة الثانوية).

جدول (8-19)

عدد الطلاب المسجلين بالجامعات والكليات الحكومية والأهلية

في العامين الدراسيين 2012 / 2013 و 2013 / 2014

(وحدة)

		* 2014/2013				2013/2012				العام الدراسي
		طلاب البكالوريوس		المجموع	طلاب البكالوريوس		المجموع	النسبة		
إناث	ذكور	إناث	ذكور		إناث	ذكور				
181,879	4,937	4,828	81,219	90,895	158,251	16,731	15,443	61,778	64,299	الجامعات الحكومية والكليات التقنية
40,018	2,522	3,937	16,205	17,354	32,078	3,114	4,671	11,661	12,632	الجامعات والكليات الأهلية
221,897	7,459	8,765	97,424	108,249	191,329	19,845	20,114	73,439	76,931	المجموع الكلي
	16,224		205,673			40,959		150,370		

المصدر: وزارة التعليم العالي والبحث العلمي

* بيانات أولية

يتضح من الجدول (8 - 18) ارتفاع العدد الكلي لإجمالي المدارس في مرحلتي الأساس والثانوي من 20,567 مدرسة في عام 2013 إلى 21,895 مدرسة في عام 2014 بمعدل 6.5%، وقابل ذلك ارتفاعاً في عدد التلاميذ في مرحلتي الأساس والثانوي، حيث ارتفع من 5,157.5 ألف تلميذ في عام 2013 إلى 5,483.5 ألف تلميذ في عام 2014 بمعدل 6.3%، بينما ارتفع عدد التلاميذ في المرحلة الثانوية من 817.5 ألف تلميذ في عام 2013 إلى 857.7 ألف تلميذ في عام 2014 بمعدل 4.9%. كما يلاحظ من الجدول (8-19) ارتفاع عدد طلاب البكالوريوس المسجلين بالجامعات السودانية من 150,370 طالب في عام 2013 إلى 205,673 طالب في عام 2014 بمعدل 36.8%، كما ارتفعت نسبة الطلاب الذكور لمجموع عدد طلاب الجامعات من 51% في عام 2013 إلى 53% في عام 2014، وانخفض عدد طلاب الدبلوم من 40,959 طالب في عام 2013 إلى 16,224 طالب في عام 2014 بمعدل 60.4%، نتيجة لتغير سياسات التعليم العالي نحو القبول للدبلومات الوسيطة في بعض المجالات.

3. النقل والمواصلات

يشمل هذا القطاع وسائل النقل في السودان والمتمثلة في النقل البري والبحري والنهري والجوي.

جدول (8-20)

أداء وسائل نقل البضائع والركاب في السودان لعامي 2013 و 2014

معدل التغير %		* 2014		2013		وسيلة النقل
الركاب (%)	البضائع (%)	الركاب (ألف راكب)	البضائع (ألف طن)	الركاب (ألف راكب)	البضائع (ألف طن)	
(36.2)	1.2	30,000	8,783	47,000	8,683	النقل البري**
1,324.2	(22.2)	188	857	13	1,102	سكك حديد السودان
11.5	70.6	2,299	29	2,061	17	النقل الجوي
219	(76.8)	67	75	21	323	الخطوط البحرية السودانية
0	(100)	0	0	0	2	النقل النهري
(33.7)	(3.8)	32,554	9,744	49,095	10,127	المجموع

المصدر: وزارة النقل - وحدة النقل البري، هيئة سكك حديد السودان، شركة مطار الخرطوم الدولي، شركة النيل للنقل النهري، اتحاد غرف النقل.

* بيانات أولية

** تشمل وسائل النقل المتمثلة في اللواري، الشاحنات، ناقلات المواد البترولية والسوائل، الحافلات والبصات وأخرى

- النقل البري

ارتفع حجم البضائع المنقولة بواسطة النقل البري من 8,683 ألف طن في عام 2013 إلى 8,783 ألف طن في عام 2014 بمعدل 5%. بينما انخفض عدد الركاب من 47,000 ألف راكب في عام 2013 إلى 30,000 ألف راكب في عام 2014 بمعدل 1.2%.

- سكك حديد السودان

انخفض حجم البضائع المنقولة عبر سكك حديد السودان من 1,102 ألف طن في عام 2013 إلى 857 ألف طن في عام 2014 بمعدل 22.2%، نتيجة لانخفاض نقل بعض السلع الرئيسية، فيما ارتفع عدد الركاب المنقولين بواسطة السكك الحديدية من 13 ألف راكب في عام 2013 إلى 188 ألف راكب في عام 2014 بمعدل 1,324.2%، ويعزى ذلك لدخول قطارات نقل ركاب جديدة إضافة إلى إعادة تشغيل بعض الخطوط التي كانت متوقفة عن العمل.

- النقل الجوي

ارتفع حجم البضائع المنقولة عبر كافة الخطوط الجوية الأجنبية والوطنية عبر مطار الخرطوم من 17 ألف طن في عام 2013 إلى 29 ألف طن في عام 2014 بمعدل 68.8%، كما ارتفع عدد الركاب من 2,061 ألف راكب في عام 2013 إلى 2,299 ألف راكب في عام 2014 بمعدل 11.5%.

- الخطوط البحرية السودانية

انخفض حجم البضائع المنقولة عبر الخطوط البحرية السودانية من 323 ألف طن في عام 2013 إلى 75 ألف طن في عام 2014 بمعدل 76.8%، بينما ارتفع عدد الركاب من 21 ألف راكب في عام 2013 إلى 67 ألف راكب في عام 2014 بمعدل 219%، بالإضافة إلى ارتفاع خدمات المناولة عبر إدارة الشحن والتفريغ من 629.2 ألف طن في عام 2013 إلى 719 ألف طن في عام 2014 بمعدل 14%.

- النقل النهري

يلاحظ التوقف شبه التام للنقل النهري منذ عام 2011 لارتباطه بالعمل بين كوستي وجنوب السودان قبل انفصاليه، وانحصر النشاط في نقل 2 ألف طن من البضائع عام 2013، عبارة عن منحة سلع غذائية من حكومة السودان.

رابعاً: الطرق والجسور

استمر العمل في تشييد الطرق والجسور والكباري، حيث تم تشييد 287.2 كيلومتراً في جميع ولايات السودان بنسبة تنفيذ 12% عن المستهدف لعام 2014، كما تم تأهيل 44.1 كيلومتراً من الطرق بنسبة تنفيذ 3.3% عن المستهدف لعام 2014، بالإضافة إلى توسعة عدد من الطرق القومية.

جدول (21-8)

موقف إنجاز الطرق القومية ومقارنته بالمستهدف لعامي 2013 و 2014

الطول (بالكلم)

تنفيذ الطرق	2013			* 2014		
	مستهدف	منفذ	نسبة التنفيذ %	مستهدف	منفذ	نسبة التنفيذ %
طرق مسفلتة	2,394.2	579.6	24.2	2,386.3	287.2	12.0
تأهيل طرق	1,747.9	53.0	3.0	1,318.0	44.1	3.3
						معدل التغير %
						(50.4)
						(16.8)

المصدر: وزارة النقل والطرق والجسور - الهيئة القومية للطرق والجسور.
* بيانات أولية

يتضح من الجدول (21-8) انخفاض طول الطرق القومية المسفلتة والمنفذة من 579.6 كيلومتراً في عام 2013 إلى 287.2 كيلومتراً في عام 2014 بمعدل 50.4%، كما انخفضت نسبة التنفيذ من إجمالي المستهدف في خطة وزارة النقل والطرق والجسور من 24.2% في عام 2013 إلى 12% في عام 2014، وانخفضت أيضاً عمليات التأهيل من 53 كيلومتراً في عام 2013 إلى 44.1 كيلومتراً في عام 2014 بمعدل 16.8%.

خامساً: الاتصالات

تعتبر جودة الخدمات من أهم الوسائل الداعمة لتطور قطاع الاتصالات وتعطي مؤشرات واضحة لمدى مطابقة شبكات المشغلين للمواصفات المطلوبة، لذلك ارتفعت درجة التنافسية في سوق خدمات الاتصالات في السودان من حيث تقديم الخدمة وجودتها، مستخدمة في ذلك أحدث التقنيات في مجال خدمات الهاتف الثابت والسيار والإنترنت وخدمات المصارف المختلفة.

جدول (22- 8)

أعداد المشتركين في شركات الاتصالات والإنترنت لعامي 2013 و 2014

معدل التغير %	عدد (ألف مشترك)		الشركة
	* 2014	2013	
4.8	7,641	7,294	الشركة السودانية للاتصالات (سوداتل)
0	95	95	شركة ثابت للاتصالات
4.8	7,546	7,199	شركة سوداني للاتصالات
(5.2)	11,123	11,731	شركة زين للاتصالات
(3.0)	8,478	8,739	شركة إم تي إن لخدمات الهاتف السيار (MTN)
18.8	38	32	شركة كنار للاتصالات
9.7	10,130	9,237	مستخدمي الإنترنت عبر الهاتف السيار
1.9	478	469	المشتركين في خدمة الإنترنت الثابت

المصدر: الهيئة القومية للاتصالات
* بيانات أولية- حتى نهاية سبتمبر 2014.

شكل (8-14)

أعداد المشتركين في شركات الاتصالات والإنترنت لعامي 2013 و 2014



تشمل الشركة السودانية للاتصالات (سوداقل) كلاً من شركة ثابت للاتصالات وشركة سوداني للاتصالات، وارتفع عدد مشتركها من 7,294 ألف مشترك في عام 2013 إلى 7,641 ألف مشترك في عام 2014 بمعدل 4.8%.

ارتفع عدد المشتركين في جميع شركات الاتصالات عدا شركتي زين و MTN لخدمات الهاتف السيار، واللذين سجلا انخفاضاً بمعدل 5.2% و 3% على التوالي.

ارتفع عدد المشتركين في خدمة الإنترنت عبر الهاتف السيار من 9,237 ألف مشترك عام 2013 إلى 10,130 ألف مشترك عام 2014 بمعدل 9.7%، كما ارتفع عدد المشتركين في خدمة الإنترنت الثابت (العادي) من 469 ألف مشترك في عام 2013 إلى 478 ألف مشترك في عام 2014 بمعدل 1.9%.

سادساً: الفنادق والسياحة

تعتبر السياحة من القطاعات الاقتصادية الهامة على مستوى العالم بصورة عامة والسودان بصفة خاصة، إذ تساهم في موارد النقد الأجنبي بحكم الموقع الجغرافي للسودان، ووجود أماكن سياحية وأثرية عديدة ومتنوعة تعكس عمق وتميز حضارة السودان على مر العصور، مما يجعلها وجهة للسياح من مختلف أنحاء العالم.

جدول (23-8)

عدد السياح وإنفاقهم لعامي 2013 و 2014

معدل التغير %	* 2014	2013	العام البيان
15.6	683,618	591,350	عدد السياح (سائح)
16.3	855.4	735.5	إنفاق السياح (مليون دولار)

المصدر: وزارة السياحة والآثار والحياة البرية
* بيانات أولية

يتضح من الجدول (23-8) ارتفاع عدد السياح من 591,350 ألف سائح في عام 2013 إلى 683,618 ألف سائح في عام 2014 بمعدل 15.6%، وارتفاع العائد من السياحة من 735.5 مليون دولار في عام 2013 إلى 855.4 مليون دولار في عام 2014 بمعدل 16.3%.

الفصل التاسع

التجارة الخارجية

التجارة الخارجية

مقدمة

تعد التجارة الخارجية من القطاعات الحيوية للدول المتقدمة والنامية، حيث تربطها مع بعضها البعض، وتساعد في زيادة رفاهية الشعوب وذلك بإتاحة خيارات متنوعة في مجالات الإنتاج والاستهلاك والاستثمار. يتناول هذا الفصل بشيء من التفصيل حجم التبادل التجاري للسلع صادراً ووارداً بين جمهورية السودان مع العالم الخارجي.

هدفت السياسة العامة للدولة في مجال التجارة الخارجية في عام 2014 إلى زيادة الصادرات غير البترولية، وذلك بإصدار حزمة سياسات ركزت على تشجيع الصادرات غير البترولية (الذهب، المعادن، الثروة الحيوانية، الحبوب الزيتية، الصمغ، الأعلاف والصادرات الصناعية)، بجانب تحسين تنافسية الصادرات بوجه عام وفتح أسواق جديدة، مع تبني الدولة سياسة ترشيد الاستيراد بالتركيز على خفض استيراد السلع الكمالية والسلع غير الضرورية التي يمكن إنتاجها محلياً. كما عملت الدولة على تنظيم تجارة الحدود، وسعت إلى تفعيل التعاون الاقتصادي مع السوق المشتركة لشرق وجنوب أفريقيا (COMESA)، ومنطقة التجارة العربية الحرة الكبرى (GAFTA) بهدف فتح مزيد من الأسواق للصادرات السودانية.

أولاً: الميزان التجاري

جدول (1-9)

الميزان التجاري لعامي 2013 و 2014

مليون دولار

البيان	**2013	* 2014	معدل التغير %
الصادرات (F.O.B)	4,789.7	4,350.2	(9.2)
الصادرات البترولية	1,716.5	1,254.1	(26.9)
الصادرات غير البترولية	3,073.2	3,096.1	0.7
الواردات (C.I.F)	9,918.1	9,211.3	(7.1)
الميزان التجاري	(5,128.3)	(4,861.1)	(5.2)

* بيانات أولية.

** تم تعديل بيانات صادر البترول الخام لأنها كانت تتضمن نصيب الشركات من بترول دولة جنوب السودان.

انخفض العجز في الميزان التجاري من 5,128.3 مليون دولار في عام 2013 إلى 4,861.1 مليون دولار في عام 2014 على الرغم من انخفاض قيمة الصادرات في عام 2014 الناتج عن انخفاض قيمة الصادرات البترولية والسلع الزراعية، ويعود السبب الرئيس في انخفاض عجز الميزان التجاري في عام 2014 لانخفاض قيمة بعض الواردات على رأسها السكر ووسائل النقل.

شكل (1-9)

الميزان التجاري لعامي 2013 و 2014

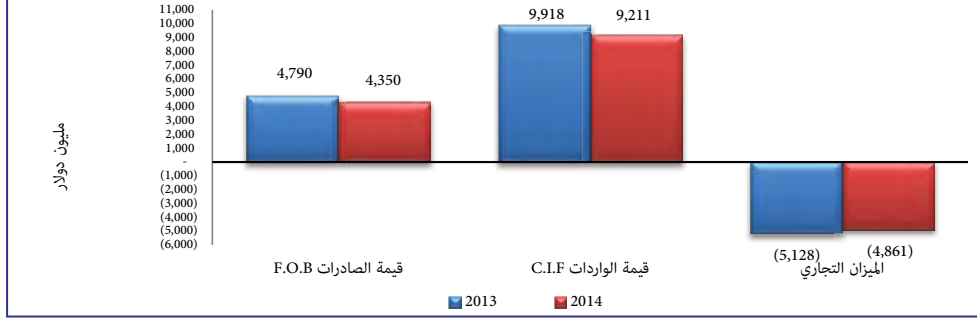

1. الصادرات

جدول (2-9)

الصادرات السلعية لعامي 2013 و 2014

(مليون دولار)

معدل التغير %	* 2014			** 2013			الوحدة	السلع
	نسبة المساهمة %	القيمة (FOB)	الكمية	نسبة المساهمة %	القيمة (FOB)	الكمية		
(26.9)	28.8	1,254.10		35.8	1,716.60			الصادرات البترولية
(32.4)	25.1	1,090.80	11,093	33.7	1,614.10	15,837	ألف برميل	البترول الخام
59.3	3.8	163.3	-	2.1	102.5	-	قيمة	مشتقات بترولية
0.7	71.2	3,096.1		64.2	3,073.1			الصادرات غير البترولية
20.7	29.6	1,288.6		22.3	1,067.3			السلع المعدنية
21.3	29.2	1,271.3	30,445	21.9	1,048.4	24,813	كيلو جرام	الذهب
(8.5)	0.4	17.3	-	0.4	18.9	-	قيمة	معادن أخرى
25.5	19.7	856.3		14.2	682.1			الثروة الحيوانية
15.1	12.6	549.8	4,062.0	10.0	477.5	3,899.3	ألف رأس	ضان
111.3	4.8	207.9	155.7	2.1	98.4	101.0	ألف رأس	جمال
108.4	0.5	22.3	320.7	0.2	10.7	133.3	ألف رأس	ماعز
75.7	0.3	13.0	-	0.2	7.4	-	قيمة	حيوانات حية أخرى
27.7	0.5	19.8	4,154	0.3	15.5	2,681	طن متري	لحوم
(40.1)	1.0	43.5	-	1.5	72.6	-	قيمة	جلود
(23.1)	15.3	663.5		18.0	862.8			السلع الزراعية
(32.8)	1.4	62.2	21,904	1.9	92.5	28,026	طن متري	صمغ هشاب
(17.5)	0.8	34.8	37,830	0.9	42.2	32,316	» »	صمغ طلع
(66.9)	0.8	34.0	99,374	2.1	102.7	260,536	بالة	قطن
(92.3)	0.1	6.0	19,071	1.6	77.9	243,443	طن متري	ذرة
(1.3)	10.7	466.3	299,707	9.9	472.4	239,458	» »	سمسم

معدل التغير %	* 2014			** 2013			الوحدة	السلع
	نسبة المساهمة %	القيمة (FOB)	الكمية	نسبة المساهمة %	القيمة (FOB)	الكمية		
(85.7)	0.1	6.1	5,888	0.9	42.8	28,192	» »	فول سوداني
371.4	0.4	16.5	41,386	0.1	3.5	9,642	» »	حب بطيخ
30.6	0.9	37.6	-	0.6	28.8	-	» »	سلع زراعية أخرى
(62.9)	1.3	57.4	-	3.2	154.7	-	قيمة	المواد المصنعة
(24.8)	5.3	230.3	-	6.4	306.2	-	» »	أخرى
(9.2)	100.0	4,350.2		100.0	4,789.7			المجموع

المصدر: هيئة الجمارك ووزارة النفط

* بيانات أولية

** تم تعديل إجمالي صادرات العام 2013 من 7,086.2 مليون دولار إلى 4,789.7 مليون دولار نتيجة لتصحيح بيانات صادر النفط الخام بعد استبعاد قيمة الصادرات الخاصة بالشركات العاملة في مجال البترول بدولة جنوب السودان.

يتضح من الجدول (9-2) انخفاض قيمة الصادرات من 4,789.7 مليون دولار خلال عام 2013 إلى 4,350.2 مليون دولار خلال عام 2014 بمعدل 9.2%.

- الصادرات البترولية

انخفضت قيمة الصادرات البترولية من 1,716.5 مليون دولار عام 2013 إلى 1,254.1 مليون دولار عام 2014 بمعدل 26.9%، حيث انخفضت قيمة صادر البترول الخام من 1,614.1 مليون دولار عام 2013 إلى 1,090.8 مليون دولار عام 2014 نتيجة لانخفاض الكميات والأسعار، بينما ارتفعت قيمة صادرات المشتقات البترولية من 102.5 مليون دولار عام 2013 إلى 163.3 مليون دولار عام 2014 بمعدل 59.3% نتيجة لارتفاع الكميات. تجدر الإشارة إلى أن صادر النفط الخام يمثل نصيب الشركات الأجنبية⁽¹⁾ العاملة في مجال النفط.

- الصادرات غير البترولية

ارتفعت قيمة الصادرات غير البترولية من 3,073.1 مليون دولار عام 2013 إلى 3,096.1 مليون دولار عام 2014 بمعدل 0.7%، نتيجة لارتفاع قيمة صادرات السلع المعدنية والثروة الحيوانية، بالرغم من حدوث انخفاض طفيف في قيمة صادرات بعض السلع الأخرى.

السلع المعدنية

ارتفعت قيمة صادرات السلع المعدنية من 1,067.3 مليون دولار عام 2013 إلى 1,288.6 مليون دولار عام 2014 بمعدل 20.7% نتيجة لارتفاع قيمة صادر الذهب من 1,048.4 مليون دولار عام 2013 إلى 1,271.3 مليون دولار عام 2014 بمعدل 21.3% (لا تشمل الصادرات الذهب

(1) تقيد صادرات النفط الخام نصيب الشركات الأجنبية ضمن صادرات السودان حسب متطلبات دليل ميزان المدفوعات الصادر عن صندوق النقد الدولي.

بغرض التصنيع والإعادة)، ويعزى ذلك لارتفاع الكميات المصدرة من الذهب من 24,813 كيلو جرام عام 2013 إلى 30,445 كيلو جرام عام 2014، نتيجة لاستمرار سياسات بنك السودان المركزي تجاه شراء الذهب وتوريد نصيب الحكومة من العوائد الجلييلة⁽¹⁾ المحصلة عيناً لبنك السودان المركزي من إنتاج الذهب المستخرج بواسطة الشركات المنتجة.

الثروة الحيوانية

ارتفعت قيمة صادرات الثروة الحيوانية من 682.1 مليون دولار عام 2013 إلى 856.3 مليون دولار عام 2014 بمعدل 25.5%، نتيجة لارتفاع قيمة صادر الضأن من 477.5 مليون دولار عام 2013 إلى 549.8 مليون دولار في عام 2014 بمعدل 15.1% لارتفاع الكميات المصدرة من 3,899.3 ألف رأس في عام 2013 إلى 4,062.0 ألف رأس في عام 2014، كما ارتفعت قيمة صادر الجمال والماعز بمعدل 111.2% و108.4% على التوالي عام 2014 وذلك لارتفاع الأسعار والكميات المصدرة إضافة إلى سياسات بنك السودان المركزي القاضية بأن يتم تصدير المواشي الحية وفق طريقة الدفع المقدم أو الاعتمادات المستندية، كما ارتفعت قيمة صادرات اللحوم من 15.5 مليون دولار عام 2013 إلى 19.8 مليون دولار عام 2014 بمعدل 27.7%.

السلع الزراعية

انخفضت قيمة صادرات السلع الزراعية من 862.8 مليون دولار عام 2013 إلى 663.5 مليون دولار عام 2014 بمعدل 23.1%، نتيجة لانخفاض قيمة صادرات الذرة والبقول السوداني والقطن والسمغ العربي والسمسم.

الذرة

انخفضت قيمة صادر الذرة من 77.9 مليون دولار عام 2013 إلى 6.0 مليون دولار عام 2014 بمعدل 92.3%، لانخفاض الكميات المصدرة من 243.4 ألف طن عام 2013 إلى 19.1 ألف طن عام 2014، ويعزى ذلك للسياسات التجارية الخاصة بحظر صادر الذرة.

البقول السوداني

انخفضت قيمة صادر البقول السوداني من 42.8 مليون دولار عام 2013 إلى 6.1 مليون دولار عام 2014 بمعدل 85.7%، لانخفاض الكميات المصدرة من 28,192 طن عام 2013 إلى 5,888 طن عام 2014.

(1) يقصد بالعوائد الجلييلة هنا الإيرادات التي تدخل خزانة الدولة ضمن رسوم الامتياز والتراخيص (Royalties and license fees) وتحصل بواسطة وزارة المعادن من إنتاج الذهب من الشركات الكبرى بواقع 7% من قيمة الإنتاج المباشر من باطن الأرض و 12% من الشركات التي تعمل في إنتاج الذهب من مخلفات التعدين الأهلي (الكرتة).

القطن

انخفضت قيمة صادر القطن من 102.7 مليون دولار عام 2013 إلى 34.0 مليون دولار عام 2014 بمعدل 66.9%، لانخفاض الأسعار والكميات المصدرة.

الصبغ العربي

انخفضت قيمة صادر الصبغ العربي من 134.8 مليون دولار عام 2013 إلى 97.0 مليون دولار عام 2014 بمعدل 28%، وذلك نتيجة لانخفاض الكميات المصدرة من صبغ الهشاب (ذي السعر الأعلى) من 28,026 طن متري عام 2013 إلى 21,904 طن متري عام 2014، على الرغم من ارتفاع الكميات المصدرة من صبغ الطلح (ذي السعر الأدنى) من 32,316 طن متري عام 2013 إلى 37,830 طن متري عام 2014.

السسم

انخفضت قيمة صادر السسم من 472.4 مليون دولار عام 2013 إلى 466.3 مليون دولار عام 2014 بمعدل 1.3%، ويعزى ذلك لانخفاض الأسعار العالمية على الرغم من ارتفاع الكميات المصدرة.

حب البطيخ

ارتفعت قيمة صادر حب البطيخ من 3.5 مليون دولار عام 2013 إلى 16.6 مليون دولار عام 2014 بمعدل 374.3% وذلك لارتفاع الكميات المصدرة.

شكل (9 - 2)

التركيبية السلعية للصادرات غير البترولية لعامي 2013 و 2014

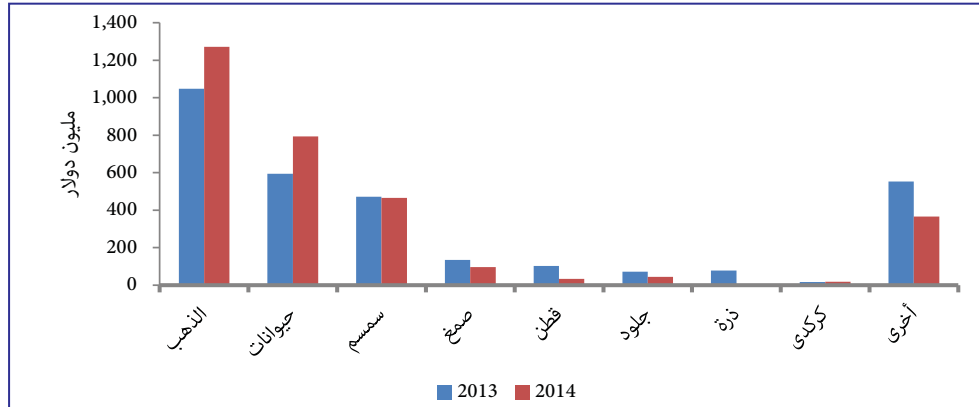

شكل (3-9)

نسب مساهمة الصادرات خلال عام 2014

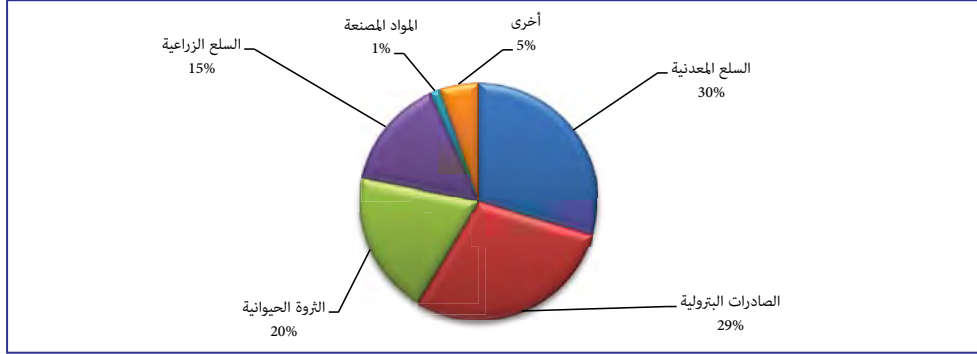

2. الواردات

جدول (3-9)

الواردات حسب السلع لعامي 2013 و 2014

(مليون دولار)

معدل التغير %	*2014			2013			الوحدة	السلع
	نسبة المساهمة %	القيمة (CIF)**	الكمية	نسبة المساهمة %	القيمة (CIF)**	الكمية		
(5.2)	24.4	2,248		23.9	2,372			مواد غذائية
1.9	11.4	1,046	2,177,962	10.4	1,027	2,314,240	طن متري	القمح
136.8	0.4	36	64,557	0.2	15	27,190	» »	دقيق القمح
(28.7)	5.0	460	810,626	6.5	646	1,118,316	» »	سكر
42.9	2.3	213	164,575	1.5	149	154,723	» »	زيوت حيوانية ونباتية
(29.2)	0.6	58	17,686	0.8	82	31,227	» »	منتجات الألبان
6.9	0.7	68	73,508	0.6	63	82,094	» »	الخضروات ومنتجاتها
17.0	0.8	70	35,184	0.6	59	35,846	» »	شاي
(16.5)	0.4	37	53,822	0.4	44	90,186	» »	الفواكه ومنتجاتها
(10.3)	0.4	34	23,590	0.4	38	33,052	» »	بن
(9.0)	2.4	226	-	2.5	248	-	قيمة	مواد غذائية أخرى
(12.5)	17.5	1,613	-	18.6	1,843	-	»	مصنوعات
(9.9)	16.8	1,543	-	17.3	1,713	-	»	آلات ومعدات
3.3	19.1	1,756	-	17.2	1,701	-	»	مواد خام
4.4	16.5	1,524	-	14.7	1,460	-	»	منها: المنتجات البترولية
(3.3)	2.6	233	-	2.5	241	-	قيمة	أخرى من المواد الخام
(24.5)	7.7	707	-	9.4	936	-	»	وسائل النقل
1.3	10.0	923	-	9.2	912	-	»	مواد كيميائية
(0.2)	4.4	411	-	4.1	412	-	»	منها: الأدوية
2.4	5.6	512	-	5.1	500	-	»	أخرى من المواد الكيميائية
2.3	3.3	308	-	3.0	301	-	»	منسوجات
27.0	1.0	96	-	0.8	76	-	»	المشروبات والتبغ

معدل التغير %	*2014			2013			الوحدة	السلع
	نسبة المساهمة %	القيمة **(CIF)	الكمية	نسبة المساهمة %	القيمة **(CIF)	الكمية		
(74.1)	0.2	17	-	0.7	65	-	»	سلع أخرى
(7.1)		9,211.3			9,918.1			المجموع الكلي

المصدر: هيئة الجمارك

* بيانات أولية ** تشمل تكلفة النقل والتأمين

شكل (4-9)

التركيبية السلعية للواردات خلال عامي 2013 و 2014

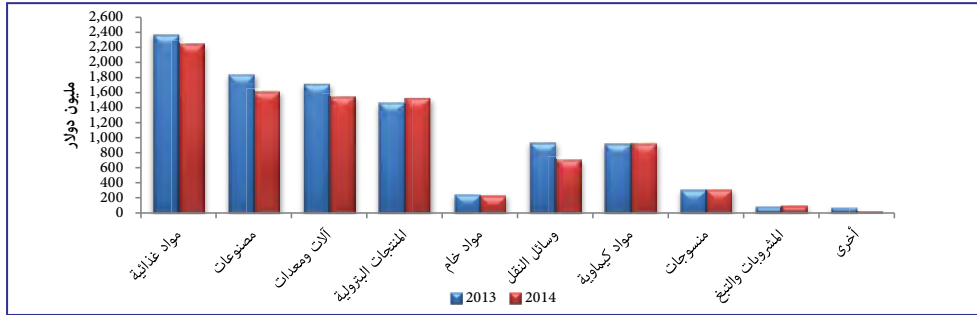

شكل (5-9)

نسب مساهمة الواردات خلال عام 2014

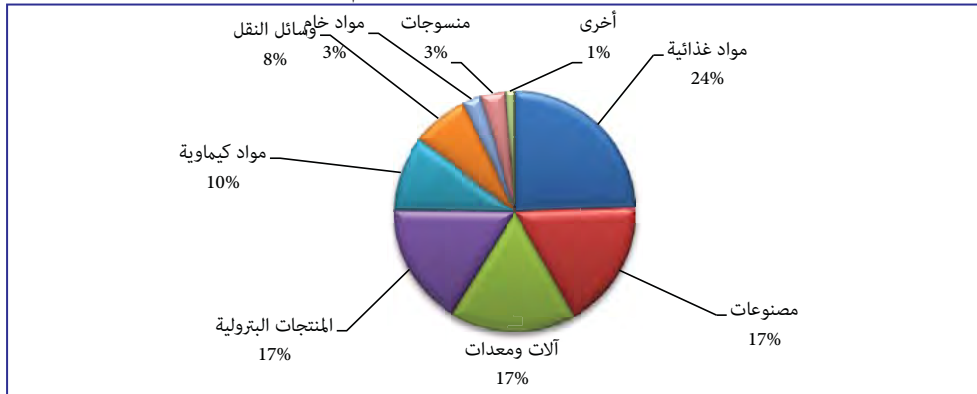

يتضح من الجدول (3-9) انخفاض قيمة الواردات (CIF) من 9,918.1 مليون دولار عام 2013 إلى 9,211.3 مليون دولار عام 2014 بمعدل 7.1%، ويعزى ذلك لانخفاض قيمة واردات المواد الغذائية والمصنوعات والآلات والمعدات ووسائل النقل، بينما ارتفعت قيمة واردات المواد الخام والمواد الكيماوية والمنسوجات والمشروبات والتبغ.

- المواد الغذائية

انخفضت قيمة واردات المواد الغذائية من 2,372 مليون دولار عام 2013 إلى 2,248 مليون دولار عام 2014 بمعدل 5.2% نتيجة لانخفاض قيمة واردات السكر من 646 مليون دولار عام 2013 إلى 460 مليون دولار عام 2014 بمعدل 28.7%، ومنتجات الألبان من 82 مليون دولار عام 2013 إلى 58 مليون دولار عام 2014 بمعدل 29.2%، والفواكه ومنتجاتها من 44 مليون دولار عام 2013 إلى 37 مليون دولار عام 2014 بمعدل 16.5%، والبن من 38 مليون دولار عام 2013 إلى 34 مليون دولار عام 2014 بمعدل 10.3%.

- المصنوعات

انخفضت قيمة واردات المصنوعات من 1,843 مليون دولار عام 2013 إلى 1,613 مليون دولار عام 2014 بمعدل 12.5%.

- الآلات والمعدات

انخفضت قيمة واردات الآلات والمعدات من 1,713 مليون دولار عام 2013 إلى 1,543 مليون دولار عام 2014 بمعدل 9.9%.

- وسائل النقل

انخفضت قيمة واردات وسائل النقل من 936 مليون دولار عام 2013 إلى 706 مليون دولار عام 2014 بمعدل 24.5% وذلك نتيجة للضوابط التي اتخذها بنك السودان المركزي للحد من استيراد العربات الصوالين.

- المواد الخام

ارتفعت قيمة واردات المواد الخام (المنتجات البترولية وخام البلاستيك وخام المطاط والشحوم والبذور والتقاوي وورق التغليف) من 1,701 مليون دولار عام 2013 إلى 1,756 مليون دولار عام 2014 بمعدل 3.3%، حيث سجلت قيمة واردات المنتجات البترولية ارتفاعاً من 1,460 مليون دولار عام 2013 إلى 1,524 مليون دولار عام 2014 بمعدل 4.4%، نتيجة لارتفاع قيمة واردات الجازولين من 978.7 مليون دولار عام 2013 إلى 1,101.7 مليون دولار عام 2014 بمعدل 12.6%.

- المواد الكيماوية

ارتفعت قيمة واردات المواد الكيماوية من 912 مليون دولار عام 2013 إلى 923 مليون دولار عام 2014 بمعدل 1.3%.

- المنسوجات

ارتفعت قيمة واردات المنسوجات من 301 مليون دولار عام 2013 إلى 308 مليون دولار عام 2014 بمعدل 2.3%.

- المشروبات والتبغ

ارتفعت قيمة واردات المشروبات والتبغ من 76 مليون دولار عام 2013 إلى 96 مليون دولار عام 2014 بمعدل 27%.

ثانياً: الميزان التجاري مع شركاء التجارة الخارجية

جدول (4-9)

الميزان التجاري مع أهم شركاء التجارة الخارجية خلال عامي 2013 و 2014

(مليون دولار)

الميزان التجاري	* 2014			2013			الميزان التجاري
	الواردات	الصادرات	الميزان التجاري	الواردات	الصادرات	الدولة	
(533.1)	1,847.9	1,314.8	(166.0)	1,887.5	1,721.5	الصين الشعبية	
(692.1)	736.5	44.3	(855.5)	905.4	49.8	الهند	
220.0	415.3	635.3	(262.5)	706.4	443.9	المملكة العربية السعودية	
(279.4)	491.9	212.5	(646.2)	742.6	96.4	مصر	
370.6	941.5	1,312.0	418.5	681.8	1,100.3	الإمارات العربية المتحدة	
(299.6)	300.7	1.2	(402.8)	402.8	0.01	أستراليا	
(262.4)	283.6	21.2	(288.5)	306.9	18.4	تركيا	
(208.5)	212.5	4.0	(334.5)	340.8	6.3	اليابان	
(211.6)	274.7	63.1	(34.2)	157.0	122.8	كندا	
(197.8)	197.8	0.0	(118.6)	118.6	0.0	أوكرانيا	
(683.9)	684.0	0.1	(267.1)	267.7	0.6	ماليزيا	
(236.0)	249.2	13.2	(276.1)	287.4	11.3	ألمانيا	

المصدر: هيئة الجمارك

* بيانات أولية

ملحوظة: الصادرات FOB، الواردات CIF

يتضح من الجدول (4-9) أن الميزان التجاري في عام 2014 كان لصالح الشركاء التجاريين، فيما عدا المملكة العربية السعودية ودولة الإمارات العربية المتحدة وذلك بعد أن تحول موقف الميزان التجاري مع المملكة العربية السعودية من عجز في عام 2013 إلى فائض في عام 2014 نتيجة لارتفاع قيمة صادرات السودان من الجلود واللحوم، فيما يرجع السبب في استمرار وضع الفائض للميزان التجاري مع دولة الإمارات العربية المتحدة إلى ارتفاع صادر الذهب.

1. تجارة السودان الخارجية والتكتلات الإقليمية

يوضح الجدول (5-9) موقف تجارة السودان الخارجية مع السوق المشتركة لشرق وجنوب أفريقيا (COMESA) ومنطقة التجارة العربية الحرة الكبرى (GAFTA) لعامي 2013 و 2014.

جدول (5-9)

الميزان التجاري مع السوق المشتركة لشرق وجنوب أفريقيا (COMESA)
ومنطقة التجارة العربية الحرة الكبرى (GAFTA) لعامي 2013 و 2014

(مليون دولار)

* 2014			2013			الميزان التجاري التجمع
الميزان التجاري	الواردات	الصادرات	الميزان التجاري	الواردات	الصادرات	
(331.2)	696.8	365.6	(728.5)	946.2	217.7	السوق المشتركة لشرق وجنوب أفريقيا (COMESA)
(0.1)	0.1	0.0	0.4	0.0	0.4	جيبوتي
84.6	31.2	115.8	21.4	29.9	51.3	أثيوبيا
(76.9)	77.9	1.0	(63.7)	84.1	20.4	كينيا
(32.8)	35.9	3.1	(39.5)	40.8	1.3	أوغندا
(35.3)	35.3	0.0	(28.7)	28.7	0.0	زمبابوي
(279.4)	491.9	212.5	(646.2)	742.6	96.4	مصر
(1.4)	1.4	0.0	(4.5)	4.5	0.0	زامبيا
(0.8)	0.8	0.0	(0.4)	0.4	0.0	رواندا
(4.0)	4.0	0.0	(0.4)	0.4	0.0	بورندي
(0.2)	0.2	0.0	(0.1)	0.1	0.0	سيشل
19.3	0.0	19.3	46.7	0.2	46.9	أريتريا
(2.9)	2.9	0.0	(2.0)	2.0	0.0	ملاوي
(0.6)	0.6	0.0	0.0	0.0	0.0	موريشس
0.0	0.0	0.0	(0.1)	0.1	0.0	أنجولا
4.9	0.2	5.1	0.9	0.1	1.0	ليبيا
0.0	0.0	0.0	0.0	0.0	0.0	جزر القمر
(0.4)	0.4	0.0	(0.3)	0.3	0.0	مدغشقر
(4.1)	12.9	8.8	(11.2)	11.2	0.0	سوازيلاند
0.0	0.0	0.0	0.0	0.0	0.0	الكنغو
0.0	0.0	0.0	0.0	0.0	0.0	الكنغو الديمقراطية
(1.1)	1.1	0.0	(0.9)	0.9	0.0	ناميبيا
196.6	2,148.8	2,348.4	(897.2)	2,655.2	1,757.9	منطقة التجارة العربية الحرة الكبرى GAFTA

* 2014			2013			الميزان التجاري التجمع
الميزان التجاري	الواردات	الصادرات	الميزان التجاري	الواردات	الصادرات	
(279.4)	491.9	212.5	(646.2)	742.6	96.4	مصر
4.9	0.2	5.1	0.9	0.1	1.0	ليبيا
(7.3)	7.3	0.0	(6.3)	6.3	0.0	المغرب
13.1	3.7	16.8	9.9	1.3	11.2	تونس
(8.6)	10.5	1.9	(26.7)	27.9	1.2	الجزائر
370.6	941.5	1,312.0	418.5	681.8	1,100.3	الإمارات العربية
(1.5)	2.7	1.2	(12.2)	12.6	0.4	البحرين
0.3	0.0	0.3	0.06	0.04	0.1	العراق
(66.0)	98.1	32.1	(68.6)	97.8	29.2	الأردن
2.2	14.4	16.6	(94.6)	96.4	1.8	الكويت
16.1	13.2	29.3	6.0	21.3	27.3	لبنان
(27.7)	30.3	2.6	(13.0)	14.3	1.3	عمان
(63.6)	73.9	10.3	(64.0)	69.3	5.3	قطر
220.0	415.3	635.3	(262.5)	706.4	443.9	السعودية
56.1	4.2	60.3	(3.8)	12.3	8.5	سوريا
(32.5)	41.6	9.1	(134.8)	164.8	30.0	اليمن
0.0	0.0	0.0	0.0	0.0	0.0	أخرى
(4,726.5)	6,365.7	1,639.2	(3,502.5)	6,316.6	2,814.1	الدول الأخرى

المصدر: هيئة الجمارك

* بيانات أولية

ملحوظة: بيانات مصر وليبيا مضمنة في المنطقة العربية الحرة الكبرى والسوق المشتركة لشرق وجنوب أفريقيا.

يتضح من الجدول (5-9) أن الميزان التجاري للسودان مع السوق المشتركة لشرق وجنوب أفريقيا (COMESA) خلال عامي 2013 و 2014 لم يكن لصالح السودان، غير أن العجز قد انخفض من 728.5 مليون دولار عام 2013 إلى 331.2 مليون دولار عام 2014، كما طرأ بعض التحسن على الميزان التجاري مع منطقة التجارة العربية الحرة الكبرى (GAFTA) عام 2014، حيث تحول من عجز بمبلغ 897.2 مليون دولار عام 2013 إلى فائض بمبلغ 196.6 مليون دولار في عام 2014 نتيجة لارتفاع قيمة صادرات الذهب إلى دولة الإمارات العربية المتحدة.

جدول (6-9)

نسب مساهمة السوق المشتركة لشرق وجنوب أفريقيا (COMESA) ومنطقة التجارة العربية الحرة الكبرى (GAFTA) في صادرات السودان خلال عامي 2013 و 2014 (نسبة المساهمة %)

السلع	التجمع	2013			* 2014	
		منطقة التجارة العربية الحرة الكبرى	السوق المشتركة لشرق وجنوب أفريقيا	دول أخرى	دول السوق المشتركة لشرق وجنوب أفريقيا	دول أخرى
ذهب		88.3	0.0	11.7	0.6	6.0
حيوانات حية		59.0	3.4	40.8	15.3	6.7
ألباز		34.1	13.1	64.0	8.9	31.6
فول سوداني		33.3	18.7	66.3	4.1	63.0
جلود		30.7	1.6	69.3	2.1	54.6
سمسم		29.8	8.4	70.2	11.1	61.9
لحوم		20.7	0.6	79.3	1.2	90.5
قطن		9.6	9.6	90.4	41.7	58.3
البتروول ومنتجاته		3.1	2.8	94.0	7.3	91.4
صمغ عربي		0.9	0.3	99.1	1.6	97.1
أخرى		40.5	15.3	47.0	21.4	41.6
المجموع		36.7	4.5	60.8	8.4	43.1

المصدر: هيئة الجمارك

* بيانات أولية

ملحوظة: بيانات مصر وليبيا مضمنة في المنطقة العربية الحرة الكبرى والسوق المشتركة لشرق وجنوب أفريقيا.

يتضح من الجدول (6-9) ارتفاع نسبة الصادرات إلى منطقة التجارة العربية الحرة الكبرى (GAFTA) من 36.7% عام 2013 إلى 53.9% عام 2014 من جملة قيمة صادرات السودان، ويعزى ذلك لارتفاع نسبة قيمة صادر الحيوانات الحية من 59% عام 2013 إلى 93.3% عام 2014 من إجمالي قيمة الحيوانات الحية المصدر، وارتفاع نسبة صادر الذهب من 88.3% عام 2013 إلى 93.4% عام 2014 من إجمالي قيمة الذهب المصدر. ارتفعت نسبة الصادرات للسوق المشتركة لشرق وجنوب أفريقيا (COMESA) من 4.5% عام 2013 إلى 8.4% عام 2014 من إجمالي قيمة صادرات السودان نتيجة لارتفاع نسبة صادر الحيوانات الحية من 3.4% عام 2013 إلى 15.3% عام 2014 من إجمالي قيمة الحيوانات الحية المصدر، وارتفاع نسبة صادر القطن من 9.6% عام 2013 إلى 41.7% عام 2014 من إجمالي قيمة صادر القطن.

جدول (7-9)

نسب مساهمة السوق المشتركة لشرق وجنوب أفريقيا (COMESA) ومنطقة التجارة العربية الحرة الكبرى (GAFTA) في واردات السودان خلال عامي 2013 و 2014 (نسبة المساهمة %)

* 2014			2013			التجمع المجموعة السلعية
دول أخرى	السوق المشتركة لشرق وجنوب أفريقيا	المنطقة العربية الحرة الكبرى	دول أخرى	السوق المشتركة لشرق وجنوب أفريقيا	المنطقة العربية الحرة الكبرى	
51.6	3.4	48.4	27.7	16.5	72.3	منتجات بترولية
33.1	11.8	66.9	28.7	14.6	68.6	مواد خام
55.4	7.7	43.9	53.7	8.8	45.6	الكيمياويات
74.9	10.2	24.3	73.7	11.2	25.8	مصنوعات
85.2	4.7	14.4	85.4	4.0	14.3	آلات ومعدات
90.9	3.3	8.7	89.5	3.0	10.2	المنسوجات
87.4	10.4	6.8	86.6	9.9	8.5	مواد غذائية
44.9	52.6	6.3	42.9	52.5	7.0	مشروبات وتبغ
93.9	1.7	6.1	93.0	2.4	5.6	وسائل نقل
59.7	13.7	31.5	75.5	12.5	14.2	أخرى
74.4	7.6	23.3	71.2	9.5	26.8	المجموع

المصدر: هيئة الجمارك

* بيانات أولية

ملحوظة: بيانات مصر وليبيا مضمنة في المنطقة العربية الحرة الكبرى والسوق المشتركة لدول شرق وجنوب أفريقيا.

يتضح من الجدول (7-9) انخفاض نسبة الواردات من منطقة التجارة العربية الحرة الكبرى (GAFTA) من 26.8% عام 2013 إلى 23.3% عام 2014 من جملة قيمة واردات السودان، وانخفاض نسبة قيمة الواردات من السوق المشتركة لشرق وجنوب أفريقيا (COMESA) من 9.5% عام 2013 إلى 7.6% عام 2014 من إجمالي قيمة واردات السودان، حيث شكلت منطقة التجارة العربية الحرة الكبرى أهم مصادر واردات المنتجات البترولية، والمواد الخام، والكيمياويات بنسبة 48.4% و 66.9% و 43.9% من إجمالي قيمة الواردات من هذه السلع على التوالي في عام 2014، بينما شكلت المشروبات والتبغ أهم الواردات من منطقة السوق المشتركة لشرق ووسط وجنوب أفريقيا بنسبة 52.6%.

2. اتجاه تجارة السودان الخارجية

ظلت الدول الآسيوية تمثل السوق الرئيسي للصادرات بنسبة 80% من إجمالي قيمة الصادرات، كما مثلت المصدر الرئيسي للواردات بنسبة 62.6% من إجمالي قيمة الواردات خلال عامي 2013 و 2014، بسبب التحول إلى الصين والهند والسعودية والإمارات العربية المتحدة وماليزيا كشركاء تجاريين رئيسيين، وفيما يلي اتجاه كل من الصادرات والواردات:

- اتجاه الصادرات

جدول (8-9)

شركاء التجارة الخارجية الرئيسيين في مجال الصادرات خلال عامي 2013 و 2014

(مليون دولار)

* 2014		2013		المستوردون
النسبة من إجمالي قيمة الصادرات %	القيمة FOB	النسبة من إجمالي قيمة الصادرات %	القيمة FOB	
30.22	1,314.8	35.94	1,721.6	الصين الشعبية
30.16	1,312.0	22.97	1,100.3	الإمارات العربية المتحدة
14.60	635.3	9.27	443.9	المملكة العربية السعودية
4.89	212.5	2.01	96.4	مصر
2.66	115.8	1.07	51.3	أثيوبيا
1.02	44.3	1.04	49.8	الهند
0.49	21.2	0.39	18.4	تركيا
0.26	11.2	0.37	17.8	المملكة المتحدة
0.30	13.3	0.24	11.3	ألمانيا
0.01	0.1	0.13	6.4	كوريا الجنوبية
0.09	4.0	0.13	6.3	اليابان
0.04	1.8	0.09	4.1	بنغلاديش
15.26	664.0	26.35	1,262.3	الدول الأخرى
100.0	4,350.2	100.0	4,789.7	المجموع

المصدر: هيئة الجمارك

* بيانات أولية

يتضح من الجدول (8-9) أن الصين الشعبية شكلت أكبر الأسواق لصادرات السودان في عام 2014 حيث بلغت 1,314.8 مليون دولار بنسبة 30.2% من إجمالي قيمة الصادرات مقارنة بنسبة 35.94% عام 2013 وتعتبر سلع البترول الخام والسمسم والقطن من أكبر السلع المصدرة إلى الصين الشعبية، تليها الصادرات لدولة الإمارات العربية المتحدة والتي بلغت 1,312.0 مليون دولار بنسبة 30.16% من إجمالي قيمة الصادرات وتعتبر سلعة الذهب أكبر السلع المصدرة إلى دولة الإمارات، ثم المملكة العربية السعودية والتي ارتفعت صادرات السودان إليها من 443.9 مليون دولار عام 2013 إلى 635.3 مليون دولار عام 2014 بمعدل 14.6% من إجمالي قيمة الصادرات، وتتمثل أهم السلع المصدرة للسعودية في الحيوانات الحية والسمسم، أما الصادرات إلى مصر فقد ارتفعت من 96.4 مليون دولار عام 2013 إلى 212.5 مليون دولار عام 2014 بمعدل 4.89% من إجمالي قيمة الصادرات، وأهم السلع المصدرة إليها هي الحيوانات الحية والسمسم.

- مصادر الواردات

جدول (9-9)

شركاء التجارة الخارجية الرئيسيين في مجال الواردات خلال عامي 2013 و 2014

(مليون دولار)

مصادر الواردات	2013		* 2014	
	النسبة من إجمالي قيمة الواردات	القيمة (CIF)**	النسبة من إجمالي قيمة الواردات	القيمة (CIF)**
الصين الشعبية	19.0	1,887.5	20.1	1,847.9
الإمارات العربية المتحدة	6.9	681.8	10.2	941.5
الهند	9.1	905.4	8.0	736.5
ماليزيا	2.7	267.7	7.4	684.0
مصر	7.5	742.6	5.3	491.9
المملكة العربية السعودية	7.1	706.4	4.5	415.3
أستراليا	4.1	402.8	3.3	300.7
تركيا	3.1	307.0	3.1	283.6
ألمانيا	2.9	287.4	2.7	249.2
اليابان	3.4	340.8	2.3	212.5
أوكرانيا	1.2	118.6	2.1	197.8
المملكة المتحدة	1.9	185.6	1.5	135.4
كوريا الجنوبية	2.0	199.3	1.3	119.3
بنغلاديش	0.5	45.2	0.4	39.9
أثيوبيا	0.3	29.9	0.3	31.2
البرازيل	0.9	93.1	0.2	15.5
دول أخرى	27.4	2,717.0	27.2	2,509.1
المجموع	100.0	9,918.10	100.0	9,211.3

المصدر: هيئة الجمارك.

* بيانات أولية ** تشمل تكلفة النقل والتأمين

يتضح من الجدول (9-9) أن الصين هي أكبر مصدر للواردات بنسبة 20.1% من إجمالي واردات السودان في عام 2014، وتتمثل أهم السلع المستوردة من الصين في الآلات والمعدات، والمصنوعات، ووسائل النقل، تليها الواردات من الإمارات العربية المتحدة التي بلغت 941.5 مليون دولار بنسبة 10.2% من إجمالي قيمة واردات السودان، وتتمثل أهم السلع المستوردة منها في المنتجات البترولية والآلات والمعدات، والمصنوعات، والكيماويات، تليها الواردات من الهند التي بلغت 736.5 مليون دولار بنسبة 8% من إجمالي قيمة واردات السودان، وتتمثل أهم السلع المستوردة من الهند في المواد الغذائية، والمصنوعات والآلات والمعدات،

والكيماويات، تليها الواردات من ماليزيا التي بلغت 684 مليون دولار بنسبة 7.4% من إجمالي قيمة الواردات، وتتمثل أهم السلع المستوردة منها في المنتجات البترولية، ثم مصر التي بلغت الواردات منها 491.9 مليون دولار بنسبة 5.3% من إجمالي قيمة الواردات، وتتمثل أهم السلع المستوردة من مصر في المواد الغذائية، والآلات والمعدات، والكيماويات والمنتجات البترولية.

الفصل العاشر

ميزان المدفوعات

ميزان المدفوعات

يُعرف ميزان المدفوعات بأنه بيان إحصائي يوجز بأسلوب منهجي منظم ما يجري من معاملات بين جهات مقيمه في القطر المعني وجهات غير مقيمة خلال فترة زمنية محددة، ويتم إعداد إحصاءاته وفقاً لمنهجية الطبعة الخامسة لدليل ميزان المدفوعات الصادر عن صندوق النقد الدولي في سبتمبر 1993. يتكون ميزان المدفوعات من الحساب الجاري والحساب الرأسمالي والمالي والأصول الاحتياطية وبند الأخطاء والمحذوفات.

1. الحساب الجاري

يشتمل هذا الحساب على جميع المبادلات من السلع والخدمات ويتكون من عنصرين هما: (أ) الميزان التجاري (العمليات المنظورة) وهو الفرق بين قيمة الصادرات السلعية وقيمة الواردات السلعية خلال فترة محددة.

(ب) حساب الخدمات والدخل والتحويلات (العمليات غير المنظورة) تسجل فيه جميع المعاملات المتعلقة بالخدمات، والدخل، والتحويلات، مثل النقل، وأرباح الشركات، وتحويلات العاملين بالخارج والمنح والهدايا وغيرها.

2. الحساب الرأسمالي والمالي

يشتمل على حساب رأس المال والحساب المالي، وفيهما تعتبر الاستحقاقات لغير المقيمين أصولاً والالتزامات عليهم عبارة عن خصوم، وعادة ما يكون طرفا المعاملة في الأصول والخصوم مقيماً وغير مقيم، ويضم حسابين فرعيين هما:

(أ) الحساب الرأسمالي: تسجل فيه التحركات الرأسمالية والتحويلات التي تؤدي إلى التغيير في ملكية الأصول الثابتة، أو قيام الدائن بإسقاط الدين الخارجي المستحق دون مقابل. كما يشمل حيازة الأصول غير المالية غير المنتجة أو التصرف فيها مثل حقوق الملكية الفكرية والعلامة أو الشهرة التجارية وبراءة الاختراع وحقوق النشر وغيرها من الأصول غير الملموسة.

(ب) الحساب المالي: تسجل فيه معاملات الاقتصاد في الأصول والالتزامات المالية الخارجية ويشمل الاستثمارات الأجنبية المباشرة واستثمارات الحافظة⁽¹⁾، وكذلك الاستثمارات الأخرى التي تتضمن صافي التسهيلات التجارية والقروض، والتدفقات في الأصول غير الاحتياطية والخصوم للبنك المركزي والمصارف التجارية والقطاع العام والقطاعات الأخرى.

3. الأصول الاحتياطية

التغير في الأصول الاحتياطية ويشمل احتياطي الذهب النقدي وحقوق السحب الخاصة SDR والتغير في صافي العملات الحرة.

(1) يعرف استثمار الحافظة بأنه المعاملات والمراكز عبر الحدود التي تنطوي على سندات دين أو حقوق ملكية عدا تلك المتضمنة في الاستثمار المباشر أو الأصول الاحتياطية، حيث يشمل استثمار الحافظة كل من الأوراق المالية المتداولة في أسواق مالية والتي يمتلكها مستثمرون غير مقيمين في راس مال شركة أجنبية مقيمة بما لا يتجاوز 10% من راس المال.

4. بند الأخطاء والمحذوفات

الأخطاء والمحذوفات عبارة عن بند يوازن بين صافي الحساب الجاري والحساب الرأسمالي والمالي من جهة وصافي الميزان الكلي من الجهة الأخرى، وينتج هذا البند إما لقصور في مصادر البيانات أو لاختلاف طرق إعدادها، ويعبر وجود مبلغ في هذا البند وبإشارة موجبة عن صافي متحصلات غير مبوبة، فيما يعبر وجود مبلغ في هذا البند وبإشارة سالبة عن صافي مدفوعات غير مبوبة.

ميزان المدفوعات خلال عامي 2013 و 2014

يوضح الجدول (1-10) والشكل (1-10) ملخصاً لأداء ميزان المدفوعات، حيث انخفض عجز الحساب الجاري من 5,397.7 مليون دولار في عام 2013 إلى 4,848.8 مليون دولار في عام 2014 بمعدل 10.2%، كما يشير الموقف الكلي في ميزان المدفوعات إلى انخفاض العجز من 17.6 مليون دولار في عام 2013 إلى 15.1 مليون دولار في عام 2014. ويلاحظ أنه قد تم تمويل العجز في الحساب الجاري من تدفقات الحساب الرأسمالي والمالي بنسبة 70.8% لعام 2013 و 72.8% لعام 2014.

جدول (1-10)

ميزان المدفوعات في عامي 2013 و 2014 (مليون دولار)

البند	2013	2014 *
1- الحساب الجاري	(5,397.7)	(4,848.8)
الميزان التجاري	(3,938.2)	(3,755.7)
حساب الخدمات والدخل والتحويلات	(1,459.5)	(1,093.1)
2- الحساب الرأسمالي والمالي	3,819.1	3,467.8
العجز أو الفائض في الحساب الجاري والحساب الرأسمالي والمالي	(1,578.6)	(1,381.0)
3- التغير في الأصول الاحتياطية	17.6	15.1
4- الأخطاء والمحذوفات	1,560.9	1,365.9

المصدر: بنك السودان المركزي

* بيانات أولية

شكل (1-10)

ميزان المدفوعات في عامي 2013 و 2014

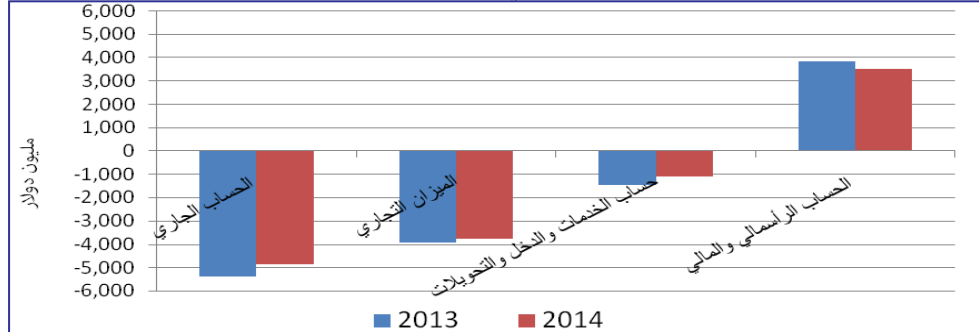

يوضح الجدول (2-10) تفاصيل أداء ميزان المدفوعات في عامي 2013 و 2014

جدول (2-10)

ميزان المدفوعات في عامي 2013 و 2014

(مليون دولار)

البنود	2013	* 2014	التغير	معدل التغير
أ- الحساب الجاري	(5,397.7)	(4,848.8)	548.9	(10.2)
العمليات المنظورة				
(1) الصادرات (FOB)	4,789.7	4,350.2	(439.5)	(9.2)
بترو	1,716.5	1,254.1	(462.4)	(26.9)
البترو الخام**	1,614.1	1,090.8	(523.3)	(32.4)
المشتقات البترولية	102.4	163.3	60.9	59.5
الذهب	1,048.4	1,271.3	222.9	21.3
أخرى	2,024.8	1,824.8	(200.0)	(9.9)
(2) الواردات (FOB)	(8,727.9)	(8,105.9)	622.0	(7.1)
واردات الحكومة	(851.8)	(1,190.4)	(338.6)	39.8
واردات القطاع الخاص	(7,876.1)	(6,915.5)	960.6	(12.2)
الميزان التجاري (2+1)	(3,938.2)	(3,755.7)	182.5	(4.6)
العمليات غير المنظورة				
حساب الخدمات والدخل والتحويلات	(1,459.5)	(1,093.1)	366.4	(25.1)
متحصلات	3,419.8	3,356.6	(63.2)	(1.8)
مدفوعات	(4,879.3)	(4,449.7)	429.6	(8.8)
ب- التحركات في الحساب الرأسمالي والمالي	3,819.1	3,467.8	(351.3)	(9.2)
حساب رأس المال	313.5	212.8	(100.7)	(32.1)
الحساب المالي	3,505.6	3,255.1	(250.5)	(7.1)
استثمار مباشر (صافي)	1,687.9	1,277.4	(410.5)	(24.3)
استثمار حافظة (صافي)	(3.7)	8.5	12.2	(329.7)
استثمارات أخرى (صافي)	1,821.4	1,969.2	147.8	8.1
1. القروض الرسمية	51.2	(454.7)	(505.9)	(988.1)
السحوبات	344.7	281.6	(63.1)	(18.3)
السدادات***	(293.5)	(736.3)	(442.8)	150.9
2. تسهيلات تجارية (صافي)	266.2	263.2	(3.0)	(1.1)
3. صافي الأصول الخارجية للحكومة العامة	1,417.4	1,607.7	190.3	13.4
4. صافي الأصول الأجنبية للمصارف التجارية	231.6	(34.6)	(266.2)	(114.9)
5. صافي الأصول الأجنبية للسلطة النقدية	(159.0)	251.6	410.6	(258.2)
6. صافي الأصول الأجنبية الأخرى	14.0	336.0	322.0	2,300.0
العجز أو الفائض في الحساب الجاري والحساب الرأسمالي والمالي	(1,578.6)	(1,381.0)	197.6	(12.5)
الأخطاء والمحذوفات	1,560.9	1,365.9	(195.0)	(12.5)
التغير في الأصول الاحتياطية	17.6	15.1	(2.5)	(14.2)
الميزان الكلي	(17.6)	(15.1)	2.5	(14.2)

المصدر: بنك السودان المركزي

* بيانات أولية

** يقيد نصيب الشركات الأجنبية من صادرات النفط الخام ضمن صادرات السودان حسب متطلبات دليل ميزان المدفوعات الصادر من صندوق النقد الدولي، ويعكس القيد المقابل في الحساب الجاري (عائدات الاستثمار) والحساب المالي (رأسمال حقوق الملكية)

*** تتضمن متأخرات أصل القرض المستحقة والتي لم يتم سدادها خلال العام 2014.

أولاً: الحساب الجاري:

يتضح من الجدول (10-2) أن العجز في الحساب الجاري قد انخفض بنسبه 10.2% من 5,397.7 مليون دولار في عام 2013 إلى 4,848.8 مليون دولار في عام 2014، ويعزى ذلك لانخفاض العجز في الميزان التجاري وحساب الخدمات والدخل والتحويلات الجارية بمعدل 4.6% و 25.1% على التوالي.

أ/ العمليات المنظورة (الميزان التجاري)

انخفضت الصادرات بنسبة 9.2% من 4,789.7 مليون دولار في عام 2013 إلى 4,350.2 مليون دولار في عام 2014، لانخفاض صادرات البترول بمعدل 26.9% من 1,716.5 مليون دولار في عام 2013 إلى 1,254.1 مليون دولار في عام 2014، ويعزى ذلك لانخفاض صادرات النفط الخام (نصيب الشركات الأجنبية العاملة في مجال البترول)، بينما ارتفعت صادرات الذهب بنسبة 21.3% من 1,048.4 مليون دولار في عام 2013 إلى 1,271.3 مليون دولار في عام 2014، نتيجة لارتفاع الكميات المصدرة.

أما في جانب الواردات فقد انخفضت قيمتها من 8,727.9 مليون دولار في عام 2013 إلى 8,105.9 مليون دولار في عام 2014 بمعدل 7.1%، ونتج ذلك أساساً من انخفاض واردات القطاع الخاص من 7,876.1 مليون دولار في عام 2013 إلى 6,915.5 مليون دولار في عام 2014 بمعدل 12.2%، بينما ارتفعت واردات الحكومة بمعدل 39.8% من 851.8 مليون دولار في عام 2013 إلى 1,190.4 مليون دولار في عام 2014.

ب/ العمليات غير المنظورة

تشمل العمليات غير المنظورة المتحصلات والمدفوعات غير السلعية، والتي تتمثل في معاملات الخدمات والدخل والتحويلات الجارية، والتي انخفض العجز فيها من 1,459.5 مليون دولار في عام 2013 إلى 1,093.18 مليون دولار في عام 2014 بمعدل 25.1%.

جدول (10-3)

العمليات غير المنظورة خلال عامي 2013 و 2014

(مليون دولار)

البند	2013	* 2014	التغير %	البند	2013	* 2014	التغير %
متحصلات غير منظورة	3,419.75	3,356.57	(1.8)	مدفوعات غير منظورة	4,879.29	4,449.70	(8.8)
الخدمات	1,257.98	1,505.44	19.6	الخدمات	2,029.76	2,060.89	1.5
السفر	772.99	967.10	25.1	السفر	459.62	438.72	(4.5)
النقل	116.12	345.42	197.5	النقل	991.81	921.13	(7.1)
خدمات الاتصال	8.21	10.24	24.7	خدمات الاتصال	16.29	45.75	180.8
خدمات التشييد	1.38	0.00	(100.0)	خدمات التشييد	2.72	8.92	227.9
التأمين	0.06	0.19	216.7	التأمين	209.72	191.41	(8.7)
خدمات مالية	8.15	2.95	(63.8)	خدمات مالية	6.10	92.24	1412.1
خدمات الحاسب الآلي والمعلومات	-	0.40	100	خدمات الحاسب الآلي والمعلومات	2.55	2.48	(2.7)
رسوم التراخيص والامتياز	-	5.75	100	رسوم التراخيص والامتياز	0.06	0.0	(100.0)
خدمات أعمال أخرى	106.02	130.04	22.6	خدمات أعمال أخرى	232.87	201.69	(13.4)
خدمات شخصية، ثقافية وترفيهية	6.13	0.14	(97.7)	خدمات شخصية، ثقافية وترفيهية	-	0.23	100.0
خدمات حكومية لم تدرج في مكان آخر	238.91	43.19	(81.9)	خدمات حكومية لم تدرج في مكان آخر	108.03	158.31	46.5
الدخل	9.16	38.15	316.5	الدخل	2,413.54	1,985.04	(17.7)
تعويضات العاملين	0.35	28.70	8100.0	تعويضات العاملين	64.37	35.61	(44.7)
عائدات استثمار	8.81	9.45	7.3	عائدات استثمار	2,349.17	1,949.43	(17.0)
الاستثمار المباشر	2.50	8.31	232.4	الاستثمار المباشر	1,144.03	656.57	(42.6)
استثمارات الحافظة	1.21	1.13	(6.6)	استثمارات الحافظة	3.95	4.21	6.6
استثمارات أخرى	5.09	0.01	(99.8)	استثمارات أخرى**	1,201.20	1,288.64	7.3
التحويلات الجارية	2,152.62	1,812.99	(15.8)	التحويلات الجارية	435.99	403.78	(7.4)
الحكومية	776.41	924.68	19.1	الحكومية	4.30	29.62	588.8
القطاع الخاص:	1,376.21	888.31	(35.4)	القطاع الخاص			
تحويلات العاملين بالخارج	424.04	314.08	(25.9)	تحويلات العاملين بالخارج	431.69	374.16	(13.3)
أخرى	952.17	574.23	(39.7)	أخرى			
العجز أو الفائض في حساب العمليات غير المنظورة							

المصدر: بنك السودان المركزي

* بيانات أولية

** تتضمن متأخرات الفوائد (التعاقدية والتأخرية)

التقرير السنوي الرابع والخمسون للعام 2014

انخفضت قيمة المتحصلات غير المنظورة من 3,419.75 مليون دولار في عام 2013 إلى 3,356.57 مليون دولار في عام 2014 بمعدل 1.8%، نتيجة لانخفاض متحصلات حساب التحويلات الجارية من 2,152.62 مليون دولار في عام 2013 إلى 1,812.99 مليون دولار في عام 2014 بمعدل 15.8%، لانخفاض متحصلات تحويلات القطاع الخاص من 1,376.21 مليون دولار في عام 2013 إلى 888.31 مليون دولار في عام 2014 بمعدل 35.4%، على الرغم من ارتفاع متحصلات تحويلات القطاع الحكومي من 776.41 مليون دولار في عام 2013 إلى 924.68 مليون دولار في عام 2014 بمعدل 19.1%، بينما ارتفعت متحصلات حساب الخدمات من 1,257.98 مليون دولار في عام 2013 إلى 1,505.44 مليون دولار في عام 2014 بمعدل 19.6%، ونتج ذلك بصورة أساسية من زيادة متحصلات النقل من 116.12 مليون دولار في عام 2013 إلى 345.42 مليون دولار في عام 2014 بمعدل 197.5%، ويعزى ذلك لدخول متحصلات رسوم عبور نفط دولة جنوب السودان، كما ارتفعت متحصلات السفر والاتصالات بمعدل 25.1% و 24.7% على التوالي.

انخفضت قيمة المدفوعات غير المنظورة من 4,879.29 مليون دولار في عام 2013 إلى 4,449.70 مليون دولار في عام 2014 بمعدل 8.8%، نتيجة لانخفاض مدفوعات الدخل من 2,413.54 مليون دولار في عام 2013 إلى 1,985.04 مليون دولار في عام 2014 بمعدل 17.7%، ويعزى ذلك إلى انخفاض مدفوعات أرباح الاستثمار المباشر، كذلك انخفضت مدفوعات التحويلات الجارية من 435.99 مليون دولار في عام 2013 إلى 403.78 مليون دولار في عام 2014 بمعدل 7.4%، نتيجة لانخفاض تحويلات القطاع الخاص بمعدل 13.3%، وذلك على الرغم من ارتفاع مدفوعات الخدمات من 2,029.76 مليون دولار في عام 2013 إلى 2,060.89 مليون دولار في عام 2014 بمعدل 1.5%.

ثانياً: الحساب الرأسمالي والمالي

يوضح الجدول (4-10) تفاصيل الحساب الرأسمالي والمالي خلال عامي 2013 و 2014، حيث انخفض صافي الحساب الرأسمالي والمالي من 3,819.1 مليون دولار في عام 2013 إلى 3,467.8 مليون دولار في عام 2014 بمعدل 9.2% نتيجة لانخفاض تدفقات صافي الاستثمار المباشر بمعدل 24.3%.

جدول (10 - 4)

الحساب الرأسمالي والمالي خلال عامي 2013 و 2014

(مليون دولار)

التغير %	* 2014	2013	البند
(9.2)	3,467.8	3,819.1	الحساب الرأسمالي والمالي:
(32.1)	212.8	313.5	1/ حساب رأس المال
(7.1)	3,255.1	3,505.6	2/ الحساب المالي
(24.3)	1,277.4	1,687.9	الاستثمار المباشر
(19.2)	1,552.2	1,920.3	داخل السودان
18.2	(274.8)	(232.4)	رأسمال حقوق الملكية (استثمار مباشر)
(329.7)	8.5	(3.7)	استثمارات الحافظة (صافي)
(267.6)	6.2	(3.7)	أصول
100.0	2.3	0.0	خصوم
8.1	1,969.2	1,821.4	استثمارات أخرى (صافي)
(988.1)	(454.7)	51.2	أ/ خصوم القروض الرسمية
(18.3)	281.7	344.7	السحوبات
150.9	(736.3)	(293.5)	السدادات**
(1.1)	263.2	266.2	ب/ صافي التسهيلات التجارية (تحركات قصيرة الأجل)
31.3	(315.8)	(240.6)	أصول
14.2	579.0	506.8	خصوم
13.4	1,607.7	1,417.4	ج/ صافي الأصول الخارجية للقطاع العام
0.0	0.0	0.0	أصول
13.4	1,607.7	1,417.4	خصوم
258.2	251.6	(159.0)	د/ صافي الأصول الخارجية للسلطة النقدية
(114.9)	(34.6)	231.6	هـ / صافي الأصول الأجنبية للمصارف التجارية
(101.8)	(5.3)	288.1	أصول
(48.1)	(29.3)	(56.5)	خصوم
2300.0	336.0	14.0	و / صافي الأصول الأجنبية الأخرى
2,300.0	336.0	14.0	أصول
0.0	0.0	0.0	خصوم

المصدر: بنك السودان المركزي

* بيانات أولية ** تتضمن متأخرات أصل القرض المستحقة والتي لم يتم سدادها خلال العام 2014.

يتضح من الجدول (10-4) انخفاض الاستثمار الأجنبي المباشر من 1,687.9 مليون دولار في عام 2013 إلى 1,277.4 مليون دولار في عام 2014 بمعدل 24.3%، بينما تحول صافي استثمارات الحافظة من تدفقات للخارج بمبلغ 3.7 مليون دولار في عام 2013 إلى تدفقات للداخل بمبلغ 8.5 مليون دولار في عام 2014.

ارتفع صافي تدفقات الاستثمارات الأخرى من 1,821.4 مليون دولار في عام 2013 إلى 1,969.2 مليون دولار في عام 2014 بمعدل 8.1%، وذلك لارتفاع صافي التدفقات الخارجية للقطاع العام للداخل من مبلغ 1,417.4 مليون دولار في عام 2013 إلى مبلغ 1,607.7 مليون دولار في عام 2014، بالإضافة إلى تحول صافي الاصول الخارجية للسلطة النقدية من تدفق للخارج بمبلغ 159.0 مليون دولار في عام 2013 إلى تدفق للداخل بمبلغ 251.6 مليون دولار في عام 2014.

جدول (5-10)

سحوبات القروض الخارجية خلال عامي 2013 و 2014

مليون دولار

جهة التمويل	2013	2014 *	نسبة السحب من الإجمالي	التغير %
الصين	-	-	-	-
الصندوق العربي للإيماء الاقتصادي والاجتماعي	147.6	106.2	37.7	(28.0)
البنك الإسلامي للتنمية	69.3	38.8	13.8	(44.0)
الصندوق السعودي للتنمية	43.1	55.9	19.8	29.7
الهند	0	21.2	7.5	100.0
الصندوق الكويتي للتنمية الاقتصادية	44.3	49.5	17.6	11.7
صندوق الأوبك للتنمية العالمية	16.6	9.1	3.2	(45.2)
الصندوق الدولي للإيماء الزراعي إيفاد	5.7	1.0	0.4	(82.5)
صندوق النقد العربي	-	-	-	-
صندوق أبو ظبي للتنمية الاقتصادية	4.5	-	-	(100.0)
دول أخرى	13.6	-	-	(100.0)
الإجمالي	344.7	281.7	100.0	(18.3)

المصدر بنك السودان المركزي - وحدة الدين الخارجي.

* بيانات أولية

يتضح من الجدول (5-10) انخفاض سحوبات القروض الخارجية من 344.7 مليون دولار في عام 2013 إلى 281.7 مليون دولار في عام 2014 بمعدل 18.3%. حيث كانت نسب السحب من القروض من الصندوق العربي للإيماء الاقتصادي والاجتماعي والصندوق السعودي للتنمية والصندوق الكويتي للتنمية الاقتصادية 37.7% و 19.8% و 17.6% على التوالي في عام 2014.

جدول (6-10)

سداد القروض الخارجية** خلال عامي 2013 و 2014

مليون دولار

جهة التمويل	2013	* 2014	نسبه السداد من الإجمالي	التغير %
الصين	1.3	0.8	1.0	(38.5)
صندوق النقد العربي	17.8	4.9	6.3	(72.5)
الصندوق العربي للإئماء الاقتصادي والاجتماعي	23.4	39	50.1	66.7
الصندوق الكويتي للتنمية الاقتصادية	6.1	5.8	7.4	(4.9)
الصندوق السعودي للتنمية	11.8	1.9	2.4	(83.9)
البنك الإسلامي للتنمية	15.6	10	12.8	(35.9)
صندوق أبو ظبي للتنمية الاقتصادية	0.7	-	-	(100.0)
تركيا	1.4	-	-	(100.0)
صندوق النقد الدولي	7.9	10	12.8	26.6
الصندوق الدولي للإئماء الزراعي إيفاد	0.3	-	-	(100.0)
الهند	1.3	4.1	5.3	215.4
صندوق الأوبك للتنمية العالمية	6.3	-	-	(100.0)
بنك التنمية الأفريقي	0.1	-	-	(100.0)
دول أخرى	1.1	1.4	1.8	27.3
الإجمالي	95.1	77.9	100.0	(18.1)

المصدر بنك السودان المركزي - وحدة الدين الخارجي.

* بيانات أولية.

** لا تتضمن متأخرات أصل القرض المستحقة.

يتضح من الجدول (6-10) انخفاض سداد القروض الخارجية من 95.1 مليون دولار في عام 2013 إلى 77.9 مليون دولار في عام 2014 بمعدل 18.1%، حيث بلغت نسبة سداد القروض لكل من الصندوق العربي للإئماء الاقتصادي والاجتماعي وصندوق النقد الدولي والبنك الإسلامي للتنمية جده 50.1% و 12.8% و 12.8% على التوالي في عام 2014.

التزامات السودان الخارجية

انخفضت جملة التزامات السودان الخارجية من 44.4 مليار دولار في عام 2013 إلى 43.7 مليار دولار في عام 2014 بمعدل 1.8%، ويعزى انخفاض المديونية إلى تأثير تحركات أسعار الصرف، حيث أن ارتفاع سعر صرف الدولار مقابل اليورو والعملات الأخرى أدى إلى انخفاض كبير في مديونية دول نادي باريس وبعض مصادر التمويل العالمية والتي يمثل اليورو العملة

الرسمية لها، حيث تمثل ديون الدول غير الأعضاء في نادي باريس 39%، والدول الأعضاء في نادي باريس 31.1%، والمؤسسات الإقليمية والدولية 13%، والبنوك التجارية العالمية 11.8% وتسهيلات الموردين الأجانب 5.1% من إجمالي رصيد الدين الخارجي القائم.

جدول (7-10)

التزامات السودان الخارجية لعامي 2013 و 2014

مليار دولار

2014 *		2013		إجمالي الدين	العالم
النسبة من إجمالي الدين	إجمالي الدين	جملة الفوائد	أصل الدين لقائم		
13.0	5.7	2.9	4.1	5.7	المؤسسات الإقليمية والدولية
31.1	13.6	13.5	2.5	14.7	الدول الأعضاء في نادي باريس
39.0	17.0	14.5	6.0	15.8	الدول غير الأعضاء في نادي باريس
11.8	5.1	5.1	2.3	5.7	البنوك التجارية العالمية
5.1	2.2	-	2.2	2.5	تسهيلات الموردين الأجانب
100	43.6	36.0	17.1	44.4	الجملة

المصدر: وحدة الدين الخارجي - بنك السودان المركزي
* بيانات أولية

مؤشرات استدامة الدين الخارجي للسودان لعام 2014

يوضح الجدول (8-10) أهم مؤشرات استدامة الدين الخارجي للسودان لعام 2014، ومن المتعارف عليه أن هذه المؤشرات تستخدم لقياس مدى قدرة الدولة على خدمة دينها ومواجهة التزاماتها الخارجية في ظل الموارد المالية المتاحة مثل الصادرات والإيرادات الحكومية للدولة بالإضافة إلى حجم الناتج المحلي الإجمالي. وتجدر الإشارة إلى أن المقياس المعياري المتعارف عليه دولياً لقياس مدى استدامة الدين الخارجي يتمثل في 30% بالنسبة لمؤشر الناتج المحلي الإجمالي و 100% لمؤشر الصادرات و 200% لمؤشر الإيرادات الحكومية.

جدول (8-10)

مؤشرات استدامة الدين الخارجي للسودان لعامي 2013 و 2014

مؤشرات السودان %		المؤشر المعياري %	مؤشرات استدامة الدين الخارجي
* 2014	2013		
52	62	30	نسبة إجمالي الدين إلى الناتج المحلي الإجمالي
1,002	927	100	نسبة إجمالي الدين إلى إجمالي الصادرات
486	615	200	نسبة إجمالي الدين إلى إجمالي الإيرادات الحكومية

المصدر: وحدة الدين الخارجي - بنك السودان المركزي
* بيانات أولية

الملاحق

(1) الملحق

العملة المتداولة خلال الفترة (2004 - 2014)

(بالآف الجنيهات)

نهاية الفترة	لدى البنوك التجارية	لدى الجمهور	مجموع العملة المتداولة
ديسمبر 2004	147,910	3,048,969	3,196,879
ديسمبر 2005	221,080	3,761,340	3,982,420
ديسمبر 2006	315,461	5,355,316	5,670,777
ديسمبر 2007	582,026	5,639,760	6,221,786
ديسمبر 2008	564,578	6,774,569	7,339,147
ديسمبر 2009	766,179	8,066,174	8,832,353
ديسمبر 2010	829,278	10,067,961	10,897,239
2011			
مارس	933,137	10,543,245	11,476,382
يونيو	979,808	10,511,472	11,491,280
سبتمبر	995,136	10,476,037	11,471,172
ديسمبر	810,092	12,850,083	13,660,175
2012			
مارس	987,415	12,979,726	13,967,141
يونيو	1,054,288	13,369,821	14,424,109
سبتمبر	1,297,960	13,897,799	15,195,760
ديسمبر	1,118,420	16,751,485	17,869,905
2013			
مارس	1,445,171	16,999,045	18,444,216
يونيو	1,603,479	16,161,060	17,764,539
سبتمبر	1,241,807	16,823,593	18,065,400
ديسمبر	1,234,486	19,178,412	20,412,898
2014			
مارس	2,038,965	19,447,081	21,486,046
يونيو	1,835,663	20,820,145	22,655,808
سبتمبر	1,583,002	22,250,264	23,833,266
ديسمبر	1,716,978	23,343,097	25,060,075

الملحق (2)

العملة المعدنية المتداولة خلال الفترة (2004 - 2014)

(بآلاف الجنيهات)

نهاية الفترة	لدى البنوك التجارية	لدى الجمهور	مجموع العملة المعدنية المتداولة
ديسمبر 2004	-	25,885	25,885
ديسمبر 2005	-	31,853	31,853
ديسمبر 2006	-	36,843	36,843
ديسمبر 2007	-	40,756	40,756
ديسمبر 2008	-	57,336	57,336
ديسمبر 2009	-	60,663	60,663
ديسمبر 2010	-	66,918	66,918
2011			
مارس	-	70,994	70,994
يونيو	-	74,199	74,199
سبتمبر	-	75,364	75,364
ديسمبر	-	75,541	75,541
2012			
مارس	-	78,429	78,429
يونيو	-	81,479	81,479
سبتمبر	-	84,679	84,679
ديسمبر	-	88,679	88,679
*2013			
مارس	-	69,706	69,706
يونيو	-	79,190	79,190
سبتمبر	-	86,858	86,858
ديسمبر	-	94,168	94,168
2014			
مارس	-	106,395	106,395
يونيو	-	118,589	118,589
سبتمبر	-	135,461	135,461
ديسمبر	-	153,096	153,096

* بيانات معدلة.

الملحق (3)
تحليل العملة المصدرة بالفئات
بنهاية عامي 2013 و 2014

(بآلاف الجنيهات)

2014	* 2013	
فئات العملة الورقية		
16,562,165.1	13,293,769.0	فئة 50 جنيه
5,389,919.9	4,378,162.0	فئة 20 جنيه
2,380,722.7	2,017,508.0	فئة 10 جنيه
334,096.5	318,535.0	فئة 5 جنيه
155,409.3	215,705.0	فئة 2 جنيه
84,665.5	95,051.0	فئة 1 جنيه
24,906,979.1	20,318,730.0	المجموع
فئات العملة المعدنية		
80,059.4	30,656.3	فئة 1 جنيه
44,353.8	35,155.9	فئة 50 قرش
18,221.0	17,894.6	فئة 20 قرش
9,013.4	9,012.9	فئة 10 قروش
1,447.0	1,446.5	فئة 5 قروش
1.8	1.7	فئة 1 قرش
153,096.4	94,167.9	المجموع
25,060,075.5	20,412,897.9	المجموع الكلي

* بيانات معدلة

الملحق (4)

عرض النقود خلال الفترة (2004 - 2014)

(بملايين الجنيئات)

بيــــــــان	2014/12/31	2013/12/31	2012/12/31	2011/12/31	2010/12/31	2009/12/31	2008/12/31	2007/12/31	2006/12/31	2005/12/31	2004/12/31
عرض النقود	77,739.0	66,445.7	58,663.0	41,853.1	35,497.9	28,314.5	22,933.2	19,714.6	17,871.8	14,031.4	9,604.5
العملة لدى الجمهور	23,343.1	19,178.4	16,751.0	12,850.1	10,068.0	8,066.2	6,774.6	5,639.7	5,355.3	3,740.4	3,049.0
ودائع الجمهور تحت الطلب	19,743.0	16,486.9	14,242.0	12,000.0	9,840.3	8,040.2	6,855.4	5,727.8	5,161.9	4,447.6	2,994.7
شبه النقود	34,652.9	30,780.4	27,670.0	17,003.0	15,589.6	12,208.1	9,303.2	8,347.0	7,354.6	5,843.4	3,560.8
الأصول الخارجية (صافي)*	(12,094.0)	(12,266.2)	(6,879.7)	(5,659.1)	(4,020.3)	(4,589.7)	(2,320.6)	(2,540.1)	(1,845.9)	(580.3)	(3,498.6)
الاحتياطي الخارجي لبنك السودان	9,029.9	9,496.2	7,717.3	3,671.7	4,044.6	3,180.7	4,077.6	3,552.3	4,298.1	5,804.3	4,203.6
حسابات الصندوق	(8,448.3)	(8,606.8)	(6,665.9)	(4,052.2)	(3,816.8)	(3,480.7)	(3,335.8)	(3,291.4)	(3,180.0)	(3,473.7)	(4,118.5)
التزامات خارجية قصيرة الأجل	(75.2)	(33.0)	(33.4)	(77.4)	(40.3)	(251.2)	(246.0)	(39.0)	(53.0)	(251.5)	(264.7)
اتفاقيات الدفع	(140.9)	(135.7)	(102.4)	(61.5)	(57.3)	(62.3)	(79.8)	(89.1)	(99.5)	(120.9)	(141.0)
حسابات إعادة الجدولة	(2,886.1)	(2,753.0)	(2,130.7)	(1,293.6)	(1,210.2)	(1,082.4)	(1,055.4)	(991.9)	(972.9)	(1,114.1)	(1,211.2)
التزامات خارجية طويلة الأجل*	(7,999.8)	(7,465.5)	(5,525.0)	(3,215.9)	(2,854.5)	(2,418.7)	(2,307.5)	(2,023.4)	(1,933.7)	(2,159.1)	(2,217.2)
التزامات خارجية أخرى*	(4,725.7)	(5,468.4)	(3,239.6)	(2,343.5)	(2,328.0)	(1,643.7)	(1,449.8)	(1,180.8)	(1,208.2)	(877.2)	(980.2)
الأصول الخارجية للبنوك التجارية (صافي)	3,152.0	2,700.0	3,100.0	1,713.3	2,242.3	1,168.6	2,076.1	1,523.2	1,303.3	1,611.9	1,230.6
إعادة التقييم	23,790.5	24,740.7	15,986.2	8,224.7	9,433.6	8,566.5	7,778.3	7,457.6	7,333.5	7,635.2	7,997.6
استحقاقات على القطاع العام	42,842.2	33,900.7	22,282.8	17,652.4	13,122.2	8,988.5	5,359.2	4,968.0	3,967.4	915.2	626.5
استحقاقات على الحكومة (صافي)	34,911.0	28,929.9	18,354.0	14,218.2	10,167.1	6,631.6	3,662.4	3,959.5	3,109.9	459.5	325.1
استحقاقات على حكومات الولايات	1,922.8	966.5	758.4	612.8	145.3	76.5	0.4	26.3	4.4	6.3	12.8
استحقاقات على المؤسسات العامة	6,008.3	4,004.3	3,170.4	2,821.4	2,809.7	2,280.5	1,696.4	982.2	853.2	449.3	288.5
استحقاقات على القطاع الخاص	37,283.5	33,478.1	27,278.0	19,830.1	17,990.7	16,139.8	13,693.0	12,285.2	10,583.0	7,431.1	4,217.4
مؤسسات غير مالية	35,919.8	33,033.8	26,965.6	19,426.7	17,372.5	15,513.2	12,710.7	11,759.5	10,322.4	7,335.9	4,211.6
المؤسسات المالية غير المصرفية	1,363.7	444.3	312.4	403.4	618.2	626.6	982.3	525.7	260.6	95.2	5.8
صافي بنود أخرى	(14,083.2)	(13,407.6)	(4.2)	1,805.0	(1,028.3)	(790.7)	(1,576.7)	(2,456.1)	(2,166.2)	(1,369.8)	261.5

* بيانات معدلة. ملحوظة: تم تعديل البيانات من الدينار إلى الجنيه 100 دينار سوداني = واحد جنيه سوداني

الملحق (5 - أ): أصول وخصوم بنك السودان المركزي خلال الفترة (2004 - 2014)

بآلاف الجنيهات		الأصول												
المجموع	حسابات اخرى	مساهمات اخرى	المساهمة في رأس مال البنك	سلفيات للمؤسسات	شهادات اجارة*	سلفيات طويلة	سلفيات مؤقتة	سلفيات تجارية	سلفيات البنوك التجارية	شهادات مشاركة	اصول خارجية	سندات	اوراق نقدية	نهاية الفترة
11,347,047	5,205,168	41,204	86,214	113,615	-	1,073,030	374,937	213,638	37,627	3,950	64,699	4,132,966	2004 ديسمبر	
13,818,680	5,933,470	89,080	193,330	108,580	-	1,051,030	274,940	156,373	209,580	3,637	89,320	5,709,340	2005 ديسمبر	
14,069,970	6,314,000	198,240	242,180	102,770	132,250	1,051,030	589,940	795,360	348,070	2,670	78,150	4,215,310	2006 ديسمبر	
15,413,332	7,411,974	220,216	421,237	74,868	115,947	1,325,967	591,500	940,071	761,264	3,238	78,206	3,468,844	2007 ديسمبر	
21,201,534	11,078,160	234,741	934,574	193,852	39,122	1,915,967	1,432,000	714,842	582,629	3,445	105,830	3,966,373	2008 ديسمبر	
23,272,646	13,182,639	236,828	1,042,043	96,487	18,985	1,325,967	2,876,883	737,065	577,052	3,533	105,897	3,069,267	2009 ديسمبر	
26,091,313	12,864,443	276,895	1,384,264	69,329	63,490	1,325,967	3,886,263	612,725	1,565,310	3,950	147,965	3,890,712	2010 ديسمبر	
31,119,445	15,692,974	320,596	1,714,770	76,579	58,490	5,212,230	1,499,331	657,665	2,217,090	4,222	139,914	3,525,584	2011 ديسمبر	
52,663,109	29,412,032	437,447	2,030,432	286,539	62,485	5,212,230	3,499,329	632,273	3,375,065	-	234,602	7,480,674	2012 ديسمبر	
71,185,176	41,048,011	559,327	2,152,552	232,451	185,830	5,212,230	4,500,000	3,003,065	4,797,509	-	314,250	9,179,951	2013 ديسمبر	
2014														
71,744,054	42,351,456	559,327	2,152,552	241,010	185,830	5,212,230	4,500,000	3,003,066	5,285,627	-	311,488	7,941,468	يناير	
72,795,976	43,626,891	568,631	2,152,552	288,311	212,871	5,212,230	4,790,000	3,133,940	5,509,153	-	312,154	6,989,243	فبراير	
73,645,022	42,880,084	568,631	2,152,552	305,097	243,871	5,212,230	4,790,000	3,132,476	5,338,248	-	313,297	8,708,536	مارس	
74,390,367	43,461,473	568,631	2,152,552	313,799	243,871	5,212,230	4,790,000	3,347,998	5,377,837	-	314,477	8,607,499	أبريل	
74,814,083	43,376,197	577,934	2,152,552	280,295	243,871	5,212,230	4,990,000	3,751,522	5,497,258	-	310,632	8,421,592	مايو	
74,923,782	43,136,793	577,934	2,152,552	280,544	243,871	5,212,230	5,160,000	3,806,563	4,959,269	-	311,451	9,082,575	يونيو	
75,588,572	43,311,857	577,934	2,152,552	279,470	243,871	5,212,230	5,420,000	4,100,983	5,192,026	-	307,908	8,789,741	يوليو	
75,373,395	43,476,425	577,934	2,152,552	277,565	243,871	5,212,230	5,140,000	4,184,562	5,248,974	-	301,606	8,557,676	أغسطس	
74,226,019	41,441,916	589,960	2,152,552	275,230	243,871	5,212,230	5,540,000	4,225,779	4,897,747	-	293,718	9,353,016	سبتمبر	
75,641,910	43,218,678	589,960	2,152,552	274,691	243,871	5,212,230	6,240,000	4,211,438	4,897,364	-	292,271	8,308,855	أكتوبر	
76,853,692	43,319,034	597,436	2,249,035	277,368	243,871	7,212,228	4,240,000	4,768,914	4,897,364	-	302,618	8,745,824	نوفمبر	
77,905,041	44,092,648	603,741	2,249,035	290,184	-	7,212,228	4,740,000	4,791,882	4,897,364	-	302,393	8,725,566	ديسمبر	

* اعتباراً من أكتوبر 2005 تم إدخال شهادات اجارة البنك المركزي

الملحق (5 - ب): أصول وخصوم بنك السودان المركزي خلال الفترة (2004 - 2014)

بآلاف الجنيهات)		الخصوم												
المجموع	أخرى	رأس المال	التزامات آجل	التزامات أخرى	خصوم اطلاق أخرى	اتفاقيات الدفع	حسابات أجنبية أخرى	حسابات البنوك	حسابات الحكومة	شهادات مشاركة البنك المركزي	العملة المتداولة	نهاية الفترة	ديسمبر 2004	
11,347,047	623,305	58,370	2,217,229	151,663	140,980	2,225,900	1,217,230	1,515,490	0	3,196,880	ديسمبر 2004			
13,818,680	1,483,840	140,340	2,159,120	23,860	120,890	2,222,690	1,934,290	1,751,230	0	3,982,420	ديسمبر *2005			
14,069,970	1,594,240	165,870	1,933,660	53,280	99,450	2,181,240	1,978,810	392,640	0	5,670,780	ديسمبر *2006			
15,413,332	1,689,321	221,255	2,023,427	39,333	89,113	2,175,051	2,866,562	87,484	0	6,221,786	ديسمبر 2007			
21,201,534	3,022,982	256,243	2,307,475	246,286	79,786	2,508,084	3,645,153	1,796,378	0	7,339,147	ديسمبر 2008			
23,272,646	1,774,244	253,341	2,418,711	251,528	62,321	2,729,044	5,878,616	1,072,488	0	8,832,353	ديسمبر 2009			
26,091,313	2,222,454	291,328	2,854,524	525,102	57,299	3,057,132	5,594,931	591,304	0	10,897,239	ديسمبر 2010			
31,119,445	3,173,620	283,265	3,215,901	593,108	61,541	3,125,554	6,250,950	755,331	0	13,660,175	ديسمبر 2011			
52,663,109	12,402,945	314,766	5,524,968	883,017	102,434	4,528,245	10,183,003	853,826	0	17,869,905	ديسمبر 2012			
71,185,176	20,118,470	526,589	7,465,488	1,132,027	135,748	7,132,437	13,255,191	1,006,327	0	20,412,898	ديسمبر 2013			
2014														
71,744,054	20,732,723	526,589	7,464,752	1,129,601	135,915	6,334,686	13,181,499	2,027,342	0	20,210,947	يناير			
72,795,976	20,209,862	526,589	7,473,915	1,132,942	136,122	6,890,523	13,504,638	2,167,303	0	20,754,082	فبراير			
73,645,022	19,996,969	526,589	7,479,319	1,135,740	136,044	7,006,481	13,515,988	2,361,846	0	21,486,046	مارس			
74,390,367	19,861,350	526,589	7,482,836	1,135,515	136,430	6,943,614	14,336,588	2,136,769	0	21,830,676	أبريل			
74,814,083	19,578,144	540,316	7,471,426	1,128,789	136,234	6,646,324	14,978,478	2,293,273	0	22,041,099	مايو			
74,923,782	19,456,687	540,316	7,469,232	1,130,529	136,835	6,926,657	14,407,027	2,200,691	0	22,655,808	يونيو			
75,588,572	19,013,125	540,316	7,458,329	1,124,418	137,271	6,489,174	14,455,130	2,087,393	0	24,283,416	يوليو			
75,373,395	18,743,216	540,316	7,418,181	1,158,069	136,365	6,668,641	15,988,981	2,238,302	0	22,481,324	أغسطس			
74,226,019	17,329,672	540,316	7,384,015	1,140,518	136,558	6,934,766	15,182,661	1,744,247	0	23,833,266	سبتمبر			
75,641,910	18,382,084	540,316	7,346,076	1,138,815	136,017	6,620,217	15,965,716	2,442,843	0	23,069,826	أكتوبر			
76,853,692	18,295,575	540,316	7,518,197	1,151,821	138,525	6,974,410	16,769,416	2,116,210	0	23,349,222	نوفمبر			
77,905,041	18,175,679	540,316	7,999,773	1,159,132	140,897	6,538,829	16,864,056	1,426,284	0	25,060,075	ديسمبر			

* بيانات معدلة

الملحق (6 - أ)

الميزانية الموحدة للبنوك التجارية خلال الفترة (2004 - 2014)

(بالآلاف الجنيهات)

الأصول

المجموع	حسابات أخرى	التمويل *	سندات حكومية أذونات خزينة أخرى	المراسلون الأجانب	بنوك تجارية محلية	التزامات على بنك السودان المركزي	نقد محلي	نهاية الفترة
10,435,060	2,879,890	4,363,910	466,370	1,411,890	128,670	1,036,420	147,910	ديسمبر 2004
15,303,100	3,797,953	7,000,177	880,370	1,756,870	166,610	1,480,050	221,070	ديسمبر 2005
23,144,281	6,190,623	11,139,565	1,680,863	1,779,494	256,989	1,781,286	315,461	ديسمبر 2006
26,197,425	6,317,613	12,998,544	1,533,035	2,114,382	298,206	2,353,619	582,026	ديسمبر 2007
30,649,863	6,849,427	14,961,089	2,292,739	2,690,473	402,638	2,888,919	564,578	ديسمبر 2008
36,666,888	5,818,178	18,163,469	3,594,167	2,221,219	1,120,122	4,983,554	766,179	ديسمبر 2009
43,107,736	6,830,789	20,599,396	4,906,753	3,494,093	1,446,020	5,001,407	829,278	ديسمبر 2010
46,504,084	6,667,883	22,867,050	6,131,694	2,489,283	1,510,667	6,027,415	810,092	ديسمبر 2011
67,049,562	9,791,805	30,482,751	7,277,005	4,893,611	1,470,676	12,015,294	1,118,420	ديسمبر 2012
77,479,759	10,931,453	37,657,122	7,589,658	4,696,049	2,165,731	13,205,260	234,486,	ديسمبر 2013
2014								
79,172,144	11,986,280	38,184,997	7,291,864	5,396,501	1,947,192	13,024,994	1,340,316	يناير
79,183,122	11,109,386	39,163,677	7,041,235	4,944,390	2,066,124	13,478,098	1,380,212	فبراير
80,799,803	11,263,438	39,775,937	7,160,784	4,881,511	2,262,035	13,872,275	1,583,823	مارس
82,057,363	11,706,758	40,392,597	7,465,612	4,898,013	2,140,292	13,807,604	1,646,487	أبريل
82,436,065	11,479,950	40,638,048	7,469,386	4,730,442	2,201,916	14,452,653	1,463,670	مايو
84,051,583	11,382,496	40,842,308	7,773,118	4,860,090	2,553,418	14,804,489	1,835,664	يونيو
84,327,341	11,669,390	41,512,675	8,074,728	4,965,908	2,464,581	14,430,234	1,209,825	يوليو
86,372,056	11,774,303	41,634,983	8,079,520	4,974,619	2,455,332	15,561,391	891,908,	أغسطس
93,049,556	17,882,157	42,407,151	8,495,780	4,922,446	2,533,093	15,225,927	1,583,002	سبتمبر
88,797,192	12,296,252	42,534,431	8,381,148	5,445,469	2,529,771	15,904,139	705,982,	أكتوبر
90,469,688	12,832,728	42,839,728	8,334,770	5,389,059	2,719,976	16,416,786	936,641,	نوفمبر
92,317,049	12,463,156	44,320,716	8,773,292	5,148,873	2,719,939	17,174,095	1,716,978	ديسمبر

* إجمالي التمويل محلي وأجنبي

الملحق (6 - ب)

الميزانية الموحدة للبنوك التجارية خلال الفترة (2004 - 2014)

(بآلاف الجنيهات)

الخصوم

المجموع	حسابات أخرى	رأس المال والاحتياطيات	المراسلون في الخارج	البنوك التجارية الأخرى	بنك السودان	ودائع الحكومات الولائية، المحلية، المؤسسات والجمهور	ودائع الحكومة الاتحادية	نهاية الفترة
10,435,060	2,195,660	1,437,110	181,270	48,070	106,460	6,353,620	112,870	ديسمبر 2004
15,303,100	3,284,940	1,838,620	276,770	60,280	66,540	9,517,950	258,000	ديسمبر 2005
23,144,281	6,186,537	3,890,890	476,190	131,480	146,240	12,144,083	168,861	ديسمبر 2006
26,197,425	6,430,497	4,606,905	591,173	236,758	389,617	13,776,282	166,193	ديسمبر 2007
30,649,863	7,210,772	5,248,486	614,342	611,783	456,022	15,742,635	765,823	ديسمبر 2008
36,666,888	5,606,687	6,677,989	1,052,575	824,284	1,657,314	20,176,725	671,314	ديسمبر 2009
43,107,736	6,717,262	7,477,913	1,251,813	895,382	891,001	24,947,222	927,143	ديسمبر 2010
46,504,084	7,136,048	9,035,971	776,031	1,059,401	721,016	27,687,507	88,109	ديسمبر 2011
67,049,562	12,865,088	10,830,670	1,793,468	802,931	1,213,069	39,387,283	157,055	ديسمبر 2012
77,479,759	15,017,382	13,149,116	1,996,426	1,639,272	1,544,495	44,007,037	126,031	ديسمبر 2013
2014								
79,172,144	12,773,863	14,594,975	2,025,424	1,892,367	1,524,954	46,222,879	137,682	يناير
79,183,122	12,579,705	14,252,261	1,954,244	1,826,038	1,490,930	46,980,502	99,442	فبراير
80,799,803	13,394,564	13,880,130	2,317,210	1,830,912	1,515,762	47,795,705	65,520	مارس
82,057,363	13,975,862	13,718,018	2,193,536	1,786,998	1,508,975	48,791,235	82,739	أبريل
82,436,065	13,958,373	13,764,795	2,157,708	1,788,562	1,806,629	48,896,982	63,016	مايو
84,051,583	14,254,079	13,778,751	2,075,607	1,803,261	1,899,541	50,176,474	63,870	يونيو
84,327,341	14,715,617	13,830,145	2,182,147	1,642,989	2,240,667	49,626,553	89,223	يوليو
86,372,056	14,999,370	13,849,746	2,121,161	1,692,410	2,335,003	51,280,869	93,497	أغسطس
93,049,556	21,832,571	13,761,712	2,067,042	1,644,331	2,357,276	51,299,985	86,639	سبتمبر
88,797,192	16,229,383	13,801,850	1,969,477	1,719,763	2,335,338	52,628,002	113,379	أكتوبر
90,469,688	17,103,559	13,873,788	1,930,801	1,829,260	2,848,724	52,779,071	104,485	نوفمبر
92,317,049	17,442,136	14,739,386	1,996,986	1,818,365	2,850,807	53,402,658	66,711	ديسمبر

الملحق (7 - أ): رصيد التمويل المصرفي بالعملة المحلية خلال الفترة (2004 - 2014)

(بآلاف الجنيهات)

المجموع	أخرى	الطاقة والتعدين	الانشاءات	النقل والتخزين	التجارة المحلية	الواردات	المصادر	الصناعة	الزراعة	نهاية الفترة
2,859,640	894,700	0	0	0	1,038,320	33,280	291,920	328,030	273,390	ديسمبر 2004
4,700,250	1,582,400	0	0	0	1,689,700	121,580	421,140	494,520	390,910	ديسمبر 2005
8,373,624	2,678,818	103,347	411,913	971,685	1,888,441	210,972	338,298	776,239	993,911	ديسمبر *2006
11,250,201	3,389,886	69,774	531,961	917,434	2,233,730	1,672,288	272,335	1,110,805	1,051,988	ديسمبر 2007
12,581,809	4,050,134	51,990	828,299	970,259	2,340,623	1,547,883	273,847	1,177,267	1,341,507	ديسمبر 2008
14,984,677	4,790,723	51,447	1,235,584	1,070,821	2,672,242	1,649,226	365,860	1,207,210	1,941,564	ديسمبر 2009
17,205,129	6,064,010	40,347	1,588,123	930,223	2,820,078	1,100,047	464,254	1,583,100	2,614,947	ديسمبر 2010
20,202,045	7,101,964	31,125	2,000,477	1,196,323	3,128,664	1,346,902	666,217	2,066,471	2,663,902	ديسمبر 2011
24,815,011	8,282,889	85,111	2,721,599	1,998,820	3,285,559	792,717	850,880	3,123,959	3,673,477	ديسمبر 2012
32,667,278	9,996,827	188,623	3,565,315	3,136,690	3,180,619	987,800	1,186,519	5,195,515	5,229,370	ديسمبر *2013
2014										
11,250,201	10,306,240	221,655	3,596,042	3,280,883	3,228,424	1,132,358	1,155,469	5,238,626	5,216,306	يناير
34,323,486	10,791,338	230,760	4,088,526	3,388,508	3,210,242	1,152,075	1,149,297	5,101,345	5,211,395	فبراير
34,846,985	11,001,633	233,752	4,208,644	3,425,581	3,180,026	1,219,570	1,230,667	5,262,426	5,084,686	مارس
35,289,922	11,310,432	256,689	4,344,606	3,568,403	3,468,790	1,136,583	1,316,706	5,133,195	4,754,518	أبريل
35,672,476	11,524,497	262,183	4,563,395	3,360,157	3,456,333	1,138,505	1,368,247	5,054,526	4,944,633	مايو
32,345,101	11,538,191	276,730	4,359,109	3,443,755	3,530,678	1,072,318	1,385,161	5,130,949	1,608,210	يونيو
36,477,768	11,676,707	296,926	4,407,958	3,478,931	3,530,343	1,118,983	1,383,396	5,024,128	5,560,396	يوليو
36,824,396	12,055,286	415,585	4,534,749	3,313,545	3,434,404	1,089,393	1,359,378	5,002,461	5,619,595	أغسطس
37,904,079	12,420,118	461,961	4,565,461	3,218,806	3,452,877	1,120,106	1,449,402	5,300,721	5,914,627	سبتمبر
38,157,008	12,813,859	326,125	4,572,194	3,150,146	3,371,177	1,100,043	1,395,712	5,368,051	6,059,701	أكتوبر
38,610,741	11,919,189	382,152	5,890,464	3,139,542	3,252,518	890,673	1,420,692	5,423,380	6,292,131	نوفمبر
39,685,698	11,305,696	361,340	6,678,284	3,201,635	3,630,552	802,564	1,168,275	5,839,140	6,698,212	ديسمبر

* بيانات معدلة

الملحق (7 - ب): رصيد التمويل المصري بالعملة الأجنبية خلال الفترة (2004 - 2014)

(بالآلاف الجنيهات)

المجموع	أخرى	الطاقة والتعدين	الاشاعات	النقل والتخزين	التجارة المحلية	الواردات	الصادرات	الصناعة	الزراعة	نهاية الفترة
1,504,270	96,000	0	0	0	42,160	1,280,270	0	72,820	13,020	ديسمبر 2004
2,299,940	213,710	0	0	0	49,470	1,890,950	0	142,590	3,220	ديسمبر 2005
2,762,741	263,575	0	2,024	63,737	134,868	2,117,295	17,873	162,295	1,074	ديسمبر 2006
1,748,343	210,404	0	2,054	94,727	78,049	1,071,396	10,044	281,669	0	ديسمبر 2007
2,379,280	313,200	0	2,190	77,977	89,307	1,360,483	4,186	505,943	25,994	ديسمبر 2008
3,178,792	522,844	312,042	2,721	65,276	213,373	1,471,020	72,531	503,616	15,369	ديسمبر 2009
3,394,267	715,603	294,332	142,791	35,257	204,762	1,307,255	70,514	600,496	23,257	ديسمبر 2010
2,665,006	682,984	126,897	212,999	12,355	158,203	1,027,696	19,347	414,568	9,957	ديسمبر 2011
5,667,740	1,775,574	4,306	662,190	227,328	608,667	1,468,494	58,634	790,661	71,886	ديسمبر 2012
4,989,844	1,118,215	0	710,377	503,491	308,112	1,386,922	10,446	879,066	73,215	ديسمبر 2013
2014										
4,773,793	1,066,752	0	693,768	497,671	301,516	1,300,147	11,270	855,663	47,006	يناير
4,840,191	988,748	0	694,456	629,115	295,821	1,290,793	35,344	848,315	57,599	فبراير
4,928,952	1,066,620	0	679,912	611,438	302,317	1,257,164	32,829	928,266	50,406	مارس
5,070,674	1,062,853	0	681,166	549,974	298,454	1,223,975	32,004	1,008,017	214,231	أبريل
4,965,572	1,053,930	0	672,989	591,911	288,074	1,208,110	39,423	915,062	196,073	مايو
5,297,208	1,046,555	0	664,071	586,283	287,438	1,210,563	41,720	836,316	624,262	يونيو
5,034,906	1,177,047	0	682,297	504,755	282,767	1,221,002	44,406	900,963	221,669	يوليو
4,810,587	920,187	0	492,961	713,783	275,495	1,249,399	46,833	920,960	190,969	أغسطس
4,503,074	970,525	70,671	482,150	711,400	174,798	1,068,289	13,546	824,994	186,701	سبتمبر
4,377,425	903,524	0	481,856	701,846	175,887	1,012,957	5,589	910,489	185,277	أكتوبر
4,228,988	846,569	0	489,643	716,493	178,088	934,026	2,572	850,197	211,400	نوفمبر
4,315,017	846,548	0	464,629	945,310	168,187	828,283	580	851,587	209,893	ديسمبر

الملحق (7 - ج)
تدفق التمويل المصري حسب القطاعات خلال الفترة (2004 - 2014)

(بآلاف الجنيهات)

المجموع	أخرى	العقارات	الطاقة والتعدين	النقل والتخزين	الاستيراد	التجارة المحلية	التنمية الاجتماعية*	الصادر	الصناعة	الزراعة	الفترة
4,290,691	1,657,883	0	0	0	0	1,040,860	196,425	457,339	477,267	460,917	2004
6,953,683	2,868,200	0	0	603,421	0	1,493,605	247,390	339,471	830,482	571,114	2005
10,394,920	4,116,948	0	0	2,136,698	0	1,821,081	334,301	351,304	848,515	786,073	2006
12,587,285	6,576,010	0	0	1,119,617	0	2,093,366	382,014	264,932	1,314,263	837,083	2007
14,681,294	7,131,597	0	0	862,189	0	2,370,565	446,096	481,146	1,904,018	1,485,683	2008
15,659,786	8,257,349	0	0	999,376	0	2,320,902	469,490	369,991	1,556,534	1,686,144	2009
22,107,438	7,254,674	2,052,286	76,683	1,011,451	2,317,386	2,872,820	616,207	479,243	3,826,921	1,599,767	2010
23,329,187	5,607,859	991,330	520,530	1,421,267	2,562,856	3,763,217	582,212	864,965	5,531,022	1,483,929	2011
24,102,842	6,240,281	2,152,871	129,241	1,636,122	1,259,869	4,168,358	0	1,065,594	4,577,492	2,873,014	** 2012
33,822,488	6,136,149	3,042,285	488,470	3,433,868	1,885,977	4,368,770	0	2,259,228	5,486,736	6,721,005	2013
38,678,626	9,436,932	3,848,082	610,440	2,237,273	2,968,207	6,588,343	0	1,771,516	5,155,753	6,062,080	2014

لا يشمل على تمويل الحكومة المركزية بدءاً من العام 2010

* تم تضمين تمويل التنمية الاجتماعية في الأنشطة الاقتصادية الأخرى في العام 2012

** بيانات معدلة

الملحق (7 - ٥)

تدفق التمويل المصري حسب الصيغ خلال الفترة (2004 - 2014)

(بآلاف الجنيهات)

المجموع	أخرى	قرض حسن	استئصال	أجرة	مقاومة	السلم	المضاربة	المشاركة	المرابحة	الفترة
4,290,691	892,551	0	0	0	0	126,533	246,250	1,372,382	1,652,975	2004
6,953,683	1,362,873	0	0	0	0	145,157	292,321	2,143,049	3,010,283	2005
10,394,920	2,054,300	0	0	0	0	132,993	532,040	2,116,468	5,559,119	2006
12,587,285	3,061,470	0	0	0	0	81,715	497,619	1,631,380	7,315,101	2007
14,681,294	4,845,215	0	0	0	0	290,650	876,420	1,769,329	6,899,680	2008
15,659,786	3,496,029	0	0	24,779	1,005,582	349,618	956,036	1,641,402	8,186,340	2009
22,107,438	4,566,100	0	0	52,190	2,295,556	257,586	1,480,020	1,981,884	11,474,102	2010
23,329,187	3,880,274	0	0	35,795	1,952,167	174,806	1,424,744	1,548,468	14,312,933	2011
24,102,842	5,292,662	125,475	20,115	89,595	2,160,054	459,838	1,296,315	2,636,883	12,021,906	* 2012
33,822,488	5,238,195	99,619	32,387	331,230	3,929,456	665,257	1,772,902	3,740,711	18,012,731	2013
38,678,626	5,747,359	208,716	43,193	144,597	5,178,257	1,464,259	2,086,517	3,625,294	20,180,433	2014

لا يشتمل على تمويل الحكومة المركزية

تم إدراج صيغ جديدة في العام 2012

* بيانات معدلة

الملحق (8)
التوزيع الجغرافي للجهاز المصرفي لعامي
(2013 و 2014)

المجموع*	المصارف التجارية						المصارف المتخصصة		بنك السودان المركزي		الولايات
	الأجنبية		المشركة		الوطنية		ديسمبر	ديسمبر	ديسمبر	ديسمبر	
ديسمبر	ديسمبر	ديسمبر	ديسمبر	ديسمبر	ديسمبر	ديسمبر	ديسمبر	ديسمبر	ديسمبر	ديسمبر	
2013	2013	2013	2013	2013	2013	2013	2013	2013	2013	2013	
2014	2014	2014	2014	2014	2014	2014	2014	2014	2014	2014	
260	18	18	201	204	9	9	32	32	1	1	ولاية الخرطوم
126	0	0	69	69	9	9	48	48	4	4	الولايات الوسطى (سنار، الجزيرة، النيل الأزرق والنيل الأبيض)
78	0	0	54	54	3	3	21	23	3	3	الولايات الشرقية (القضارف، كسلا والبحر الأحمر)
67	0	0	32	32	2	2	33	33	2	2	الولايات الشمالية (الشمالية ونهر النيل)
63	0	0	33	33	7	7	23	23	2	2	ولايات كردفان (شمال، جنوب كردفان)
56	0	0	29	29	3	3	24	24	5	4	ولايات دارفور (شمال، جنوب، غرب، وسط وشرق دارفور)
650	18	18	418	421	33	33	181	183	17	16	المجموع

* المجموع لا يشمل فروع بنك السودان المركزي

الملحق (9)

عمليات القطاع العام خلال الفترة (2004 - 2014)

البند	2014*	2013	2012	2011	2010	2009	2008	2007	2006	2005	2004
الإيرادات العامة الذاتية	51,214.9	34,311.5	22,168.1	22,766.9	20,737.9	20,045.6	24,708	18,462	15,075	12,184	10,239
ضرائب مباشرة	3,003.9	1,713.6	1,432.6	1,061.5	1,136.0	930.2	885	917	951	951	746
ضرائب غير مباشرة	32,161.3	22,420.0	14,134.8	10,121.8	8,872.6	7,725.6	6,796	5,613	4,930	4,056	3,457
منح	2,566.5	2,032.6	915.1	1,311.2	1,184.8	797.3	434	522			
مبيعات نفط	6,087.5	6,368.8	4,240.5	8,402.6	8,620.0	9,596.2	15,997	10,048			
أخرى	7,395.7	1,776.5	1,445.1	1,869.8	924.5	996.3	597	1,364	9,194	7,177	6,036
ب/ مصروفات الحكومة الجارية والمنح	50,371.2	36,178.5	26,272.0	28,578.3	24,162.1	21,025.9	22,725	17,403	14,713	10,435	7,936
خدمات إقتصادية	21,994.2	16,498.4	12,758.0	12,367.5	9,932.8	9,000.3	8,806	5,712	2,078	3,011	2,733
خدمات إجتماعية	1,597.1	627.5	705.2	406.1	352.7	525.6	1,142	669	582	327	271
سداد ديون	3,771.0	1,511.4	2,524.9	2,209.0	1,668.8	1,270.2	1,116	950	470	489	87
حكومات الولايات	12,043.1	7,437.6	5,666.1	11,012.1	11,622.6	9,134.3	11,572	7,738	7,972	3,638	842
أخرى	10,965.8	10,103.6	4,617.8	2,583.6	585.2	1,095.5	90	2,334	3,611	2,970	4,003
ج/ منصرفات التنمية	4,831.2	3,933.0	3,337.0	3,333.4	4,161.9	3,915.2	3,261	3,568	3,540	3,412	3,103
الزراعة	536.6	202.0	282.0	81.0	1,094.3	850.2	1,174	1,644	1,112	938	896
الطاقة والتعددين والمياه	2,359.9	2,075.0	1,256.0	2,213.9	1,497.0	1,493.1	813	835	410	325	448
النقل	1,008	651.0	149.0	481.1	679.9	567.7	635	297	336	347	205
التنمية الاجتماعية	174.2	154.0	123.0	214.0	230.7	244.4	164	257	345	140	128
التنمية الصناعية	275.8	728.0	169.0	216.5	334.7	184.0	79	112	323	73	181
احتياطي التنمية	-	-	-	-	-	-	3	32	1	26	6
برنامج السلام والتوطين	-	-	-	-	-	-	-	-	-	-	91
قطاع الخدمات	-	-	-	-	-	-	-	-	-	-	-
أخرى	476.8	123.0	1,358.0	126.9	63.1	229.6	141	17	1,013	1,563	1,148
اقتناء الاصول المالية	756.8	662.0	282.0	284.3	262.2	346.2	253	374			
د) الموقف الكلي للقطاع العام	(4,416.9)	(6,456.5)	(7,653.4)	(9,426.1)	(7,586.1)	(4,895.5)	1,278-	2,509-	3,178-	1,663-	799-
تمويل العجز	4,416.9	5,383	7,653	9,426	7,586	4,896	1,278	2,509	3,178	1,663	799
قروض اجنبية	870.9	1,073.2	268.3	(37.4)	(706.7)	910.9	811	1,732	967	481	499
التمويل المصرفي (صافي)	3,546.0	5,375.0	5,385.0	7,581.3	8,292.7	3,308.9	466	777	2,211	1,182	300
تمويل ذاتي (صافي الأرصدة)	-	-	-	-	-	-	-	-	-	-	-
مصادر داخلية	3,546.0	5,375.0	5,385.0	7,581.3	8,292.7	3,308.9	466	777	2,211	1,182	300
أخرى	2,000.0	-	2,000.1	1,882.2	-	-	-	-	-	-	-

المصدر: وزارة المالية والاقتصاد الوطني

* أرقام أولية

الملحق (10 - أ)

النتائج المحلي الإجمالي الحقيقي حسب الأنشطة الاقتصادية بأسعار 1981 / 1982 خلال الفترة (2004 - 2014)

مليون جنيه

	2013*	2012	2011	2010	2009	2008	2007	2006	2005	2004	القطاع
**2014	8.6	8.3	7.8	9.2	8.6	8.1	7.5	6.9	6.5	6.2	الزراعة، الغابات، الثروة الحيوانية والسمكية
	1.0	0.7	1.8	2.2	2.3	2.3	2.4	1.6	1.5	1.3	النفط
	0.2	0.2	0.05	0.1	0.1	0.0	0.0	0.0	0.0	0.0	التعدين والمحاجر
	5.0	4.4	3.5	3.2	3.0	2.8	2.6	2.3	2.2	2.1	الصناعة التحويلية واليدوية
	0.8	0.7	0.7	0.7	0.7	0.6	0.6	0.5	0.4	0.4	الكهرباء والمياه
	1.0	0.9	0.9	1.0	0.9	0.8	0.7	0.7	0.6	0.5	البناء والتشييد
	2.6	2.5	2.4	2.3	2.2	2.0	1.9	1.8	1.7	1.6	التجارة، الفنادق والمطاعم
	3.0	3.0	2.8	2.9	2.7	2.5	2.3	2.1	2.0	1.8	النقل والمواصلات
	3.5	3.4	3.3	3.4	3.3	3.1	2.9	2.7	2.5	2.3	التمويل، التأمين، العقارات والخدمات الأخرى
	0.4	0.3	0.3	0.4	0.3	0.3	0.3	0.3	0.3	0.3	المجتمع والخدمات الاجتماعية الأخرى
	(0.6)	(0.5)	(0.5)	(0.4)	(0.4)	(0.4)	(0.4)	(0.4)	(0.4)	(0.4)	المؤسسات المالية
	3.3	3.2	3.1	3.8	3.8	3.7	3.5	3.3	2.6	2.5	الخدمات الحكومية
	0.2	0.2	0.2	0.2	0.2	0.2	0.2	0.2	0.2	0.2	الخدمات الخاصة غير الربحية للأسر المعيشية
	0.5	0.4	0.4	0.4	0.4	0.4	0.4	0.4	0.3	0.4	الرسوم على الواردات
	29.3	28.3	27.0	29.4	28.0	26.4	24.8	22.4	20.3	19.3	النتائج المحلي الإجمالي والأسعار الثابتة
	16,933.4	12,120.3	6,914.4	5,517.1	4,853.5	4,723.1	4,297.6	4,322.1	4,094.4	3,568.6	مخفض النتائج المحلي الإجمالي
	475,827.7	342,803.3	186,689.9	162,203.9	135,659.0	124,609.1	106,527.0	96,611.5	83,298.0	68,721.4	النتائج المحلي الإجمالي بالأسعار الجارية
	3.6	4.4	1.9	5.2	5.9	6.4	10.9	9.9	5.6	5.1	معدل النمو

المصدر: الجهاز المركزي للإحصاء

* بيانات معدلة

** بيانات تمهيدية

الملحق (10 - ب)
النتائج المحلي الإجمالي حسب الأنشطة الاقتصادية بالأسعار الجارية خلال الفترة (2004 - 2014)

مليون جنيه

القطاع	2004	2005	2006	2007	2008	2009	2010	2011	2012	2013	**2014
الزراعة، الغابات، الثروة الحيوانية والسمكية	23,369.4	28,454.7	31,190.8	32,985.5	37,480.6	44,969.6	52,691.4	63,609.1	80,675.2	115,739.2	150,113.4
النفط	4,760.7	6,461.2	9,478.0	10,121.7	16,654.6	9,621.2	15,654.2	9,248.4	8,095.1	9,234.2	16,434.9
التعدين والمحاجر	120.1	157.0	191.6	212.1	272.0	309.8	364.8	2,179.8	4,751.9	8,004.5	11,722.9
الصناعة التحويلية واليدوية	6,392.5	7,322.3	8,041.7	8,781.9	9,726.3	11,508.2	13,672.9	16,285.4	21,676.8	31,785.9	47,758.3
الكهرباء والمياه	828.9	1,070.8	1,819.6	1,981.4	2,242.4	2,513.0	2,894.3	1,606.1	2,181.1	3,055.1	4,097.4
البناء والتشييد	2,614.5	3,824.0	4,242.7	4,650.5	5,239.3	6,171.2	7,457.6	8,717.7	11,525.3	16,022.5	22,427.7
التجارة، الفنادق والمطاعم	10,773.1	12,662.9	14,328.0	16,727.8	18,376.2	21,107.6	24,827.4	30,708.8	40,719.9	56,232.3	77,759.7
النقل والمواصلات	8,410.5	10,092.5	11,671.9	13,781.2	15,045.5	17,076.2	19,835.4	24,425.6	32,510.5	45,271.2	66,741.0
التأمين، العقارات والخدمات الأخرى	5,340.1	6,597.6	7,613.0	7,808.9	8,961.1	10,399.1	11,860.8	14,531.4	18,910.9	26,244.0	35,511.0
المجتمع والخدمات الاجتماعية الأخرى	916.7	994.6	1,118.6	1,258.2	1,393.5	1,522.6	1,735.0	1,968.0	2,564.3	3,541.2	4,850.9
المؤسسات المالية	(546.7)	(884.0)	(1,026.1)	(719.6)	(789.3)	(872.7)	(1,417.9)	(1,625.2)	(2,122.6)	(2,945.7)	(4,105.3)
الخدمات الحكومية	3,845.6	4,269.1	5,297.4	5,943.7	6,680.6	7,481.6	8,362.4	9,998.4	15,248.2	21,337.2	29,721.3
الخدمات الخاصة غير الربحية للأمر المعيشية	707.9	744.3	861.0	996.4	1,109.3	1,206.7	1,309.1	1,501.5	1,953.5	2,716.7	3,770.6
الرسوم على الواردات	1,188.0	1,531.0	1,783.4	1,997.4	2,217.1	2,645.1	2,956.6	3,535.0	4,722.7	6,564.9	9,023.9
النتائج المحلي الإجمالي بالأسعار الجارية	68,721.4	83,298.0	96,611.5	106,527.0	124,609.1	135,659.0	162,203.9	186,689.9	243,412.8	342,803.3	475,827.7

المصدر: الجهاز المركزي للإحصاء

* بيانات معدلة

** بيانات تمهيدية

الملحق (11)

المساحات المزروعة والمحصولة والإنتاج والإنتاجية لموسم 2014/2013 م مقارنة مع 2012/2013

(المساحة: بالألف فدان - الإنتاج: بالألف طن متري - الإنتاجية: بالكيلو جرام/فدان)

المحصول	الإجمالي	موسم 2014/2013			موسم 2013/2012			موسم 2012/2011				
		الإنتاجية	الإنتاج	المحصول	الإنتاجية	الإنتاج	المحصول	الإنتاجية	الإنتاج	المحصول		
الذرة	جملة القطاع المروي	NA	NA	NA	742	725	977	1127	831	739	889	970
	جملة القطاع الآلي	NA	NA	NA	254	2578	10160	12439	112	598	5327	11804
	جملة القطاع التقليدي	NA	NA	NA	209	1221	5854	8452	163	545	3343	6510
الدخن	جملة السودان	217	2,249	NA	266	4524	16991	22,018	197	1882	9559	19284
	جملة المطري الآلي	NA	NA	NA	176	152	781	958	124	59	475	728
	جملة القطاع التقليدي	NA	NA	NA	160	934	5828	7980	120	315	2617	5632
القمح	جملة السودان	100	359	NA	165	1090	6624	8,953	122	378	3102	6371
	جملة المطري الآلي	NA	NA	NA	838	263	361	413	783	307.7	393	414
	جملة القطاع التقليدي	NA	NA	NA	535	16	30	32	533	16	30	32
الفول السوداني	جملة السودان	692	190	NA	713	279	391	445	765	324	423	446
	جملة المطري الآلي	NA	NA	NA	1,159	394	340	372	897	297	331	359
	جملة القطاع التقليدي	NA	NA	NA	286	1,373	4,807	6,129	209	735	3,525	4,634
زهرة الشمس	جملة السودان	323	963	NA	343	1,767	5,147	6,501	268	1,032	3,856	4,993
	جملة المطري الآلي	NA	NA	NA	745	35	47	49	552	32	58	63
	جملة القطاع التقليدي	NA	NA	NA	249	51	205	281	333	60	180	282
السمسم	جملة السودان	371	56	NA	341	86	252	330	387	92	238	345
	جملة المطري	NA	NA	NA	139	301	2,162	2,639	108	101	935	1,384
	جملة القطاع المروي	NA	NA	NA	88	261	2,975	3,502	84	86	1,018	2,634
القطن	جملة السودان	107	205	NA	109	562	5,137	6,141	96	187	1,953	4,018
	جملة المطري	NA	NA	NA	854	111	130	140	825	274	332	352
	جملة القطاع المروي	NA	NA	NA	606	20	33	37	467	14	30	40
الذرة الشامية	جملة السودان	0.8	162	NA	803	131	163	177	796	288	362	392
	جملة السودان	NA	NA	NA	692	50	73	77	568	61	74	86
	جملة السودان	NA	NA	NA	204	32	157	457	89	33	354	425
حب البطبخ	جملة السودان	NA	NA	NA	38	51	1,342	2,492	30	66	2,202	2,990
	جملة السودان	NA	NA	NA	63	25	400	643	63	41	653	762
	جملة السودان	NA	NA	NA	286	2	7	7	231	3	13	16

المصدر: وزارة الزراعة - تقديرات الإحصاء الزراعي

الملحق (12)
إنتاج السكر خلال الفترة
(2014/2013 – 2005/2004)

(بالأطنان المترية)

السنة	الجنيد	حلفا الجديدة	سنار	حجر عسلاية	كنانة	النيل الأبيض	المجموع
2005 / 2004	86.6	72.0	72.4	87.5	393.0	-	711.5
2006 / 2005	81.1	84.8	80.6	81.4	400.2	-	728.1
2007 / 2006	87.2	83.1	92.0	89.5	405.0	-	756.8
2008 / 2007	84.8	81.1	85.5	90.8	402.3	-	744.6
2010 / 2009	87.6	84.2	87.1	97.5	382.1	-	738.5
2011 / 2010	88.2	57.3	76.6	75.5	344.4	-	641.9
2012 / 2011	91.8	74.7	70.8	93.7	355.8	-	686.8
2013 / 2012	92.4	66.0	76.7	89.6	349.8	5.642	680.2
2014 / 2013	76.7	56.2	76.0	89.6	471.1	73.0	842.6
2015 / 2014	73.1	59.5	73.1	65.4	307.6	73.4	652.1

المصدر : شركة السكر السودانية وشركة سكر كنانة وشركة سكر النيل الأبيض.

الملحق (13)

منقولات وسائل النقل والمواصلات خلال الفترة (2011 - 2014)

2014	2013	2012	2011	البيان
النقل الجوي: *				
29	38	31	32	البضائع على طائرات الركاب العالمية والداخلية (ألف طن)
2,299	2,629	2,712	2,580	الركاب المنقولين في السفر العالمي و الداخلي (ألف راكب)
الخطوط البحرية السودانية:				
75	323	736	158	البضائع المنقولة (ألف طن)
67	21	NA	NA	الركاب المنقولين (ألف راكب)
هيئة سكك حديد السودان:				
857	1,102	1,056	994	البضائع المنقولة (ألف طن)
188	13	NA	NA	الركاب المنقولين (ألف راكب)
هيئة النقل النهري:				
0	2	1	98	البضائع المنقولة (ألف طن)
0	0	1.5	34	الركاب المنقولين (ألف راكب)
النقل البري:				
8,783	8,683	26,313	9,303	كمية البضائع المنقولة (ألف طن)
30,000	47,400	37,200	18,000	عدد الركاب المنقولين (ألف راكب)

المصدر: وزارة النقل والطرق والجسور، هيئة سكك حديد السودان، شركة مطار الخرطوم الدولي
* يشمل النقل الجوي عبر المطارات السودانية عبر الخطوط الجوية السودانية وشركات الطيران الأخرى

الملحق (14)

الصناعات التحويلية خلال الفترة (2010 - 2014)

المنتج	الإنتاج الفعلي لعام 2013	الإنتاج الفعلي لعام 2012	الإنتاج الفعلي لعام 2011	الإنتاج الفعلي لعام 2010	الوحدة	المنتج
السكر	652.1	680	687	642	الف طن	السكر
الإيثانول	70	33	39	37	مليون لتر	الإيثانول
الدقيق	1,957	1,450	1,410	1,264	ألف طن	الدقيق
المياه الغازية	794	720	698	528	مليون لتر	المياه الغازية
البسكويت	81	66	44	36	ألف طن	البسكويت
الحلويات والطحنية	106	95	92	25	ألف طن	الحلويات والطحنية
المرببات	18	16	15	7	ألف طن	المرببات
العصائر	NA	55	NA	42	ألف طن	العصائر
الصلصة	NA	12	21	5	ألف طن	الصلصة
الزيوت النباتية	130	159	110	163	ألف طن	الزيوت النباتية
الجلود	NA	NA	18	10	مليون قطعة	الجلود
البهيات	75	110	120	51	ألف طن	البهيات
الثلاجات	180	150	120	89	ألف وحدة	الثلاجات
مبردات الهواء	18	18	17	10	ألف وحدة	مبردات الهواء
الأسمنت	3.5	2.9	3	2	مليون طن	الأسمنت
البطاريات السائلة	NA	NA	10	10	ألف وحدة	البطاريات السائلة
سيارات ومتحركات	NA	2,573	NA	NA	ألف وحدة	سيارات ومتحركات
السيراميك	9.5	9	11	9	مليون متر مربع	السيراميك
صابون البدرة	NA	84	76	NA	ألف طن	صابون البدرة
حديد التسليح	443	450	400	NA	ألف طن	حديد التسليح
الكتاب المدرسي	35	25	23	10	مليون كتاب	الكتاب المدرسي
الكراس المدرسي	22	15	14	11	مليون دسنة	الكراس المدرسي

المصدر: وزارة الصناعة - الإدارة العامة للمعلومات وشركة جباد

الملحق (15)

ميزان المدفوعات خلال الفترة (2010-2014)

(مليون دولار)

2014	2013	2012	2011	2010	البيان
(4848.8)	(5397.7)	(6,241.8)	(1,341.0)	(1,715.0)	أ/ الحساب الجاري
4350.2	4789.7	4,066.5	9,655.7	11,404.3	الصادرات (فوب)
1,254.1	1716.5	955.0	7,304.4	9,695.2	بتول
1,271.3	1,048.4	2,158.0	1,455.0	1,018.0	الذهب
1,824.8	2,024.8	953.5	896.3	691.1	اخرى
(8,105.9)	(8,727.9)	(8,122.7)	(8,127.6)	(8,839.4)	الواردات (فوب)
(1,190.4)	(851.8)	(598.3)	(80.9)	(178.0)	مشتريات الحكومة
6,915.5)	(7,876.1)	(7,524.4)	(8,046.7)	(8,661.4)	مشتريات القطاع الخاص
(3,755.7)	(3938.2)	(4,056.2)	1,528.1	2,564.9	الميزان التجاري
(1,093.1)	(1,459.5)	(2,185.6)	(2,869.1)	(4,279.9)	حساب الخدمات والدخل والتحويلات
3,356.6	3,419.8	2,599.4	2,922.5	3,776.6	متحصلات
(4,449.7)	(4,879.3)	(4,785.0)	(5,791.6)	(8,056.5)	مدفوعات
4,413.5	4,435.7	3,768.4	749.5	2,671.5	ب/ الحساب الرأسمالي والمالي
202.0	251.7	320.4	190.2	314.4	حساب راس المال
4,211.5	4,184.1	3,447.9	559.3	2,357.1	الحساب المالي
1,277.4	1,687.9	2,312.9	2,313.7	2,063.7	استثمار مباشر (صافي)
8.5	(3.7)	0.9	(26.1)	6.1	استثمار حافظة (صافي)
2,925.6	2,499.8	1,134.1	(1,728.3)	287.3	استثمارات اخرى (صافي)
(454.7)	51.2	(17.0)	142.5	(67.3)	أ/ القروض الرسمية
281.6	344.7	387.4	605.6	570.8	السحوبات
(736.3)	(293.5)	(404.4)	(463.1)	(638.1)	السدادات
1,096.3	807.5	73.0	(2,603.2)	(59.8)	ب/ تسهيلات تجارية (صافي)
(34.6)	231.6	(63.1)	243.0	(391.1)	ج/ صافي الأصول الأجنبية للمصارف التجارية
236.6	(184.8)	(492.4)	(376.3)	(29.3)	هـ / صافي الأصول الخارجية للسلطة النقدية (غير الاحتياطية)
1,746.0	1,580.4	1,628.8	835.7	771.8	و/ صافي الأصول الحكومية العامة
336.0	14.0	4.8	30.0	63.0	ز / صافي الاصول الاجنبية الاخرى
(435.3)	(962.0)	(2,515.2)	(591.5)	956.5	العجز أو الفائض في الحساب الجاري والحساب الرأسمالي والمالي
420.2	944.4	2,449.4	(88.6)	(983.3)	الأخطاء والمحذوفات
15.1	17.6	24.1	680.1	26.8	الأصول الاحتياطية من العملات القابلة للتحويل
(15.1)	(17.6)	(24.1)	(680.1)	(26.8)	الميزان الكلي

المصدر: بنك السودان المركزي

الملحق (16)

سحوبات القروض والمنح خلال الفترة (2010 - 2014)

(مليون دولار)

2014	2013	2012	2011	2010	البيان
	344.7	387.3	605.6	570.8	القروض:
0.0	0.0	0.0	0.0	0.0	صندوق النقد العربي
9.1	16.6	16.0	10.1	3.9	صندوق الأوبك للتنمية العالمية
1.0	5.7	5.3	9.8	13.1	الصندوق الدولي للإمهاء الزراعي (إيفاد)
38.8	69.3	58.9	83.0	49.2	بنك التنمية الإسلامي
49.5	44.3	21.2	24.8	9.3	الصندوق الكويتي للتنمية الاقتصادية
0.0	4.5	12.6	6.9	25.2	صندوق أبو ظبي للتنمية الاقتصادية
106.2	147.6	115.7	119.3	54.9	الصندوق العربي للإمهاء الاقتصادي والاجتماعي
55.9	43.1	58.2	56.3	56.4	الصندوق السعودي للتنمية
0.0	0.0	74.5	248.1	214.5	الصين
	0.0	14.1	34.7	52.0	الهند
	13.5	10.8	7.9	6.3	تركيا
	0.0	0.0	4.7	3.0	إيران
	0.0	0.0	0.0	83.0	الجزائر
	514.1	349.2	659.4	804.8	المنح:
	211.2	76.8	427.7	381.8	منح سلعية
	7.9	2.2	5.9	12.2	الصندوق الدولي للإمهاء الزراعي (إيفاد)
	0.1	0.1	1.0	25.0	بنك التنمية الإسلامي
	0.0	1.3	0.0	0.0	البنك الأفريقي للتنمية
	9.8	6.5	0.0	0.0	الصندوق الكويتي للتنمية الاقتصادية
	2.8	0.8	2.3	40.7	الصندوق العربي للإمهاء الاقتصادي والاجتماعي
	1.3	4.0	13.7	0.0	الصندوق السعودي
	243.1	80.2	0.0	0.0	منظمات الأمم المتحدة
	0.9	1.9	0.9	0.6	البنك الدولي
	0.0	155.6	162.3	69.7	التعاون الدولي
	0.0	0.0	0.3	0.0	صندوق النقد الدولي
	37.0	19.8	45.3	274.8	صندوق المانحين
	858.8	736.5	1265.0	1375.7	المجموع

المصدر: بنك السودان المركزي

المحلق رقم (17 - أ)
تجارة السودان الخارجية
الصادرات حسب السلع خلال الفترة (2010 - 2014)

(القيمة بآلاف الدولارات)

السلع	الوحدة	2010		2011		2012		2013		2014	
		القيمة	الكمية	القيمة	الكمية	القيمة	الكمية	القيمة	الكمية	القيمة	الكمية
بتزول ومعادن:				10,729.51		9,355.07		3,142.95		2,806.73	2,552.43
بتزول خام	الف برميل	130,843.3		9,406.04	76,588.1	7,598.333	7,210.0	698.842	15,836.5	1,614.078	1,090.79
بنزين	الف طن متري	357.25		248.86	247.08	272.83	192.20	226.55	106.95	100.59	156.77
كبروسين	" "	-		-	-	-	-	-	-	-	-
غاز طبيعي	" "	33.91		15.61	7.31	9.43	-	-	-	-	-
نافتا	" "	-		-	37.16	18.07	-	-	-	-	-
فيرنس	" "	25.39		9.12	-	-	32.60	26.45	-	-	0.10
غاز مخلوط	" "	-		-	-	-	38.36	3.15	1.12	1.88	0.30
جازولين	" "	56.20		12.64	-	-	-	-	-	-	-
منتجات بتزولية اخري	" "	-		2.93	-	0.53	-	-	-	-	6.12
الذهب	" "	26.32		1,018.03	23.74	1,441.68	46.13	2,158.00	24.81	1,048.43	1,271.32
خرقة رصاص	طن متري	-		-	-	-	1.46	1.75	1.55	2.83	3.63
خرقة حديد	" "	61.49		3.47	48.16	4.23	5.64	8.46	42.60	23.50	0.60
خرقة نحاس	" "	9.66		12.82	-	-	7.62	16.37	5.40	11.90	11.47
كروم	" "	-		-	6.92	9.97	2.60	3.38	17.33	3.53	11.35

تابع الملحق (17 - أ)

القيمة	2014		2013		2012		2011		2010		الوحدة	السلع
	الكمية	القيمة	الكمية	القيمة	الكمية	القيمة	الكمية	القيمة	الكمية	القيمة		
667.80	-	869.39	-	351.49	-	382.92	-	238.93	-	238.93		منتجات زراعية:
34.03	99,374	102.74	260,536	11.77	13,383	27.03	6,243	34.00	32,525	34.00	باله	قطن
6.12	5.89	42.84	28.19	3.40	5.67	0.99	1.39	0.20	0.23	0.20	الف طن متري	الفول السوداني
466.34	299.71	472.36	239.46	223.54	208.92	223.27	211.83	167.26	224.14	167.26	" "	السمسم
96.98	59.73	134.77	60.34	67.10	36.35	81.78	45.63	23.78	18.20	23.78	" "	الصمغ العربي
6.04	19.07	77.92	243.44	13.97	55.88	18.48	72.58	0.22	0.42	0.22	" "	الذرة
16.55	41.39	3.47	9.64	8.45	33.80	8.49	29.37	2.60	12.07	2.60	" "	حب البطيخ
18.49	13.68	17.28	13.87	14.09	15.66	17.30	18.53	6.97	11.84	6.97	" "	كركدى
3.23	2.93	3.04	5.05	2.07	1.98	3.48	3.18	1.36	1.36	1.36	" "	سنمكة
1.42	2.91	2.79	5.63	2.06	1.88	1.23	1.02	-	-	-	" "	حنه
2.68	2.10	3.65	-	0.33	0.21	0.01	0.01	0.15	0.17	0.15	" "	لبان
-	-	-	-	-	-	-	-	0.21	0.75	0.21	" "	بذور عباد الشمس
9.63	19.12	2.41	10.52	4.06	16.92	0.51	2.30	0.41	1.55	0.41	" "	خضروات
6.31	18.73	6.13	24.65	0.64	2.57	0.35	1.67	1.78	5.80	1.78	" "	فواكه

تابع الملحق (17 - أ)

السلع	الوحدة	2010		2011		2012		2013		2014	
		القيمة	الكمية	القيمة	الكمية	القيمة	الكمية	القيمة	الكمية	القيمة	الكمية
الثروة الحيوانية:											
ضان	رأس	193.40	67,339	341.11	97,415	446.97	2,538,231	681.47	3,605,079	477.46	4,062,014
ماعز	" "	5.17	2,543	8.42	2,876	9.12	101,710	10.68	133,332	10.68	320,691
إبقار	" "	2.57	172,1	5.17	6,555	14.61	48,703	6.67	8,532	6.67	16,389
جمال	" "	12.56	20,521	39.02	31,552	62.21	41,474	98.01	100,923	98.01	155,729
غزلان	" "	-	-	-	-	-	-	-	-	-	-
لحوم	قيمة	43.52	5,290	7.01	1,885	38.11	3,880	15.50	2,681	15.50	4,154
جلود	طن متري	13.97	-	39.67	-	37.03	-	72.60	-	72.60	-
اسماك طازجة أو منلجة	"	0.02	30	0.30	654	0.35	346	0.55	399.54	0.55	634.00
مواد مصنعة:		2.47	-	16.86	-	8.11	-	56.92	-	56.92	-
زيت فول خام	الف طن متري	-	-	-	-	-	-	14.14	4.87	14.14	1.91
زيت سمسم	"	0.14	0.07	0.23	0.18	0.94	0.43	0.26	0.18	0.26	
سكر	"	-	-	2.87	7.59	-	-	-	-	-	
مولاص	"	-	-	57.9	52.18	3.50	24.16	6.80	52.72	6.80	
غزل	"	-	-	-	-	-	-	-	-	-	
صاف	"	-	-	-	-	-	-	-	-	-	
منسوجات	ياردة	-	-	-	-	-	-	-	-	-	
امياز	طن متري	33.2	10.00	10.4	43.02	3.67	18.35	35.72	65.85	35.72	
صادرات أخرى	قيمة	239.97	-	97.47	-	116.98	-	375.22	-	375.22	
المجموع الكلي		11,404.28	-	10,193.43	-	4,066.50	-	4,789.73	-	4,789.73	

المصدر: بنك السودان المركزي وهيئة الجمارك.

الملحق (17 - ب)

تجارة السودان الخارجية / المستوردون الرئيسيون خلال الفترة (2010 - 2014)

(القيمة بملايين الدولارات)

2014	2013	2012	2011	2010	المستوردون
227.47	310.85	202.26	574.57	677.56	الدول الصناعية
9.38	1.54	0.55	1.84	0.74	بلجيكا
63.12	122.80	93.79	28.57	59.99	كندا
0.20	11.36	-	0.35	0.44	فنلندا
39.93	53.49	30.23	32.54	33.53	فرنسا
13.26	11.28	7.18	13.52	11.13	المانيا
17.03	6.23	6.70	5.97	5.24	اليونان
10.63	11.30	6.65	155.84	2.19	ايطاليا
4.00	6.29	4.59	314.70	493.68	اليابان
5.60	19.99	1.02	0.07	25.95	هولندا
1.61	7.85	6.09	0.35	0.73	اسبانيا
0.55	0.99	1.68	0.86	2.29	السويد
11.24	17.80	15.21	6.73	32.03	المملكة المتحدة
11.13	8.27	4.82	5.26	4.93	الولايات المتحدة
9.11	13.30	18.66	0.11	0.38	بولندا
9.47	-	-	0.76	-	رومانيا
21.21	18.36	5.11	7.11	4.30	تركيا
387.84	231.67	382.09	369.59	293.49	الدول الافريقية
212.49	96.37	133.22	54.13	43.27	مصر
19.26	46.90	57.85	19.89	77.56	اريتريا
115.77	51.32	178.58	281.28	158.37	اثيوبيا
0.99	20.38	9.76	3.25	0.12	كينيا
5.07	0.97	0.38	0.92	2.85	ليبيا
8.82	-	0.41	0.05	0.07	سوازيلاند
3.02	1.31	0.40	0.65	0.01	يوغندا
1.85	1.24	-	1.01	0.35	الجزائر
3.71	1.93	0.50	0.23	0.16	نيجيريا
16.85	11.25	1.01	8.17	10.75	تونس
1,366.07	1,794.15	784.96	7,157.65	8,751.19	الدول الآسيوية
1.83	4.08	2.60	6,975.59	8,265.33	الصين
1,314.77	1,721.55	752.60	0.09	0.20	هونغ كونج
0.01	0.03	0.06	30.84	141.45	الهند
44.33	49.81	23.96	56.89	43.57	اندونيسيا
0.44	1.88	0.16	0.01	101.29	ماليزيا
0.08	0.61	0.14	1.71	6.13	باكستان
1.78	4.40	1.61	1.00	2.00	كوريا الجنوبية
0.06	6.40	0.01	91.30	191.07	سنغافورة
2.77	5.40	3.82	0.24	0.15	تايوان
2,099.98	1,618.13	2,514.68	1,795.69	1,564.25	الدول العربية
1.16	0.43	0.75	0.18	0.39	العراق
0.29	0.12	0.06	23.64	52.44	الأردن
32.13	29.19	24.21	1.63	0.98	الكويت
16.64	1.83	3.14	9.45	15.31	لبنان
29.33	27.31	29.01	0.29	0.16	عمان
2.58	1.30	0.78	1.77	0.42	قطر
10.31	5.28	4.50	240.03	160.88	السعودية
635.26	443.91	309.00	19.64	13.85	سوريا
60.26	8.45	16.05	1,499.02	1,319.80	الإمارات العربية المتحدة
1,312.02	1,100.31	2,127.19	0.03	0.01	اليمن
268.85	834.91	182.50	295.93	117.81	دول أخرى
4,350.2	4,789.7	4,066.5	10,193.43	11,404.3	المجموع

المصدر: بنك السودان المركزي والإدارة العامة لشرطة الجمارك.

الملحق (18 - أ): تجارة السودان الخارجية / الواردات حسب السلع خلال الفترة (2010 - 2014)

(القيمة بآلاف الدولارات)

السلع	الوحدة	2010		2011		2012		2013		2014	
		الكمية	القيمة	الكمية	القيمة	الكمية	القيمة	الكمية	القيمة	الكمية	القيمة
مواد غذائية											
قمح	الف طن متري	2,560.52	944.95	1,673.88	690.20	2,053.96	810.83	2,314.24	1,027.08	2,177.96	1,046.48
دقيق قمح	"	59.51	31.91	43.67	21.11	46.83	24.63	27.19	15.17	64.56	35.92
سكر	"	1,024.51	502.35	670.19	506.04	719.99	529.40	1,118.32	645.69	810.63	460.11
شاي	"	40.79	75.57	32.67	61.45	28.38	50.33	35.85	59.42	35.18	69.55
بن	"	34.33	38.38	29.34	35.99	29.45	36.08	33.05	38.39	23.59	34.45
منتجات الألبان	"	42.33	102.70	35.07	89.56	34.36	89.78	31.23	82.10	17.69	58.15
أسماك ومعلبات الأسماك	"	3.68	4.60	3.45	7.55	3.69	5.93	2.26	3.36	1.29	2.28
لحوم ومستحضراتها	"	2.96	8.02	2.81	9.15	1.90	6.39	2.38	8.08	0.12	0.35
فواكه ومستحضراتها	"	62.26	36.32	85.76	41.56	63.03	39.18	90.19	44.33	66.05	37.00
خضروات ومستحضراتها	"	115.50	62.36	62.76	38.59	88.29	61.13	82.09	63.19	73.51	67.53
حليبويات وبسكويت	"	41.51	29.72	18.29	18.35	15.87	16.06	12.95	16.83	20.62	20.62
عدس	"	46.92	28.70	42.28	40.40	49.11	49.12	44.00	40.99	42.55	51.58
زيوت حيوانية ونباتية	"	192.07	152.44	153.18	147.56	163.89	153.75	154.72	149.19	164.58	213.20
بهارات	"	6.35	7.37	5.68	6.05	3.83	6.63	3.79	7.54	4.07	10.71
أرز	"	60.27	29.75	48.56	25.81	47.88	24.44	43.59	23.56	55.08	30.01
أخرى	قيمة	-	310.65	-	148.51	-	145.38	-	147.34	-	109.98
المجموع			2,365.78		1,887.88		2,049.04		2,372.27		2,247.90
المشروبات والتبغ											
مشروبات معدنية	طن متري	12.00	41.32	5.93	24.91	7.02	25.12	8.59	26.80	-	33.04
سجائر	"	0.16	4.43	0.13	3.51	0.02	0.49	0.00	0.11	-	14.79
تبغ	"	5.56	31.72	6.86	38.32	5.80	34.38	7.92	44.26	-	48.28
أخرى	قيمة	-	-	-	1.68	-	-	-	4.51	-	-
المجموع			77.47		68.42		59.98		75.68		96.12
مواد خام											
منتجات نبرولية	الف طن متري	522.40	427.54	750.47	735.16	864.74	1,052.02	1,294.31	1,460.10	-	1,523.62
خام البلاستيك	"	119.38	140.92	106.63	160.66	117.51	185.62	120.31	191.49	103.01	189.59
خام المطاط	"	0.64	3.31	0.48	1.17	0.34	0.97	0.67	1.38	0.80	3.00
شعوم	"	10.53	9.85	15.02	16.15	12.94	16.06	14.86	18.13	13.94	19.82
بذور وثقاي	"	2.04	7.33	1.88	8.62	1.70	13.21	0.72	8.81	1.42	12.25
ورق لف	"	-	0.00	0.31	0.15	0.01	0.00	0.11	0.86	-	0.00
أخرى	قيمة	-	0.08	-	0.26	-	35.34	-	20.01	-	8.16
المجموع			589.04		922.16		1,303.22		1,700.79		1,756.43

تابع الملحق (18 - أ)

البيان	السنة					الوحدة
	2014	2013	2012	2011	2010	
	القيمة	القيمة	القيمة	القيمة	القيمة	
مواد كيميائية						قيمة
ادوية ومعدات طبية وصيدلانية	411	-	412	0	349	0
عناصر كيميائية ومركباتها	110	-	134	0	128	0
اسمدة	154	215	136	107	124	302
مواد للديباغة والصباغة والتلوين	80	34	59	32	64	42
عطور ومستحضرات تجميل	91	35	97	44	82	44
مفرقعات	18	5	18	6	13	6
اخرى	58	-	56	0	208	0
المجموع	923	0	912	0	1,063	0
مصنوعات						الف طن متري
مصنوعات الجلود	972	559	1025	728	1250	882
مصنوعات المطاط	1871	430	2303	676	1701	569
مصنوعات البلاستيك	17183	6082	22585	9502	19061	9356
مصنوعات خشب والفلين	5357	10340	5707	11995	9407	5135
مصنوعات الزجاج	5192	8107	4035	8284	7676	3845
حديد وصلب	63984	55488	71072	68169	76043	98997
مصنوعات المعادن	10797	4221	12914	5430	16007	7150
احذية	7931	-	8996	-	8124	-
خيش وجولات	9521	3613	8864	5875	4127	5012
كتب ومجلات وجراند	1182	202	1937	243	3527	381
اسمنت ومواسير اسبستوس	1325	4190	1151	4384	8620	1,103.08
اجهزة علمية	8504	-	10734	-	10956	-
مصنوعات الورق	11718	9916	14061	12582	12030	134.70
مصنوعات الخزف	4578	9732	5289	12712	10451	46.62
لعاب اطفال وادوات رياضية	637	-	810	-	1169	-
اخرى	10548	-	12773	-	22435	-
المجموع	1,612.97	-	1,956.96	-	2,036.99	-
الات ومعدات						طن متري
الات غير كهربائية	493.77	86.27	612.43	121.60	662.29	132.16
الات كهربائية	264.65	-	242.45	78.41	511.48	1,091.57
تلاجح	28.83	7.25	37.37	9.89	35.76	8.76
مكثفات هواء	21.64	3.10	24.58	3.62	38.77	8.17
قطع غيار الات	321.48	-	303.91	-	509.57	-
تلفزيونات ورايوديوهات وشرطة ومسجلات واجهزة اتصال	78.38	-	97.98	-	158.90	-
بطاريات جافة	4.06	3.15	3.66	3.39	0.86	0.77
بطاريات	29.58	8.15	33.75	12.48	23.73	9.86
جرارات	128.23	11.70	172.05	27.49	91.95	13.73
اقران	1.71	0.60	2.02	1.03	1.78	0.66
اخرى	170.94	-	182.84	-	303.73	-
المجموع	1,543.28	-	1,713.02	-	2,348.71	-

تابع الملحق (18 - أ)

السياسة	الوحدة	2010		2011		2012		2013		2014	
		القيمة	الكمية	القيمة	الكمية	القيمة	الكمية	القيمة	الكمية	القيمة	الكمية
وسائل نقل	عدد										
قاطرات	"	0.34	2.61	-	-	13.06	0.33	5.25	0.33	0.01	0.33
عربات قاطرات	"	0.44	8.88	0.00	-	0.01	0.33	4.56	0.33	0.01	0.33
عربات صوابين	"	58.37	322.69	24.49	-	262.07	34.07	224.13	30.84	262.07	34.07
شاحنات ولواري	"	146.70	411.86	42.12	-	198.41	30.86	260.61	30.84	198.41	30.86
صنات	"	19.13	71.14	8.88	-	18.51	2.20	38.81	5.16	18.51	2.20
أثاب وإطارات	"	60.47	123.44	48.91	-	122.64	70.01	142.02	70.01	122.64	70.01
قطع غيار عربات	قيمة	-	149.24	-	-	173.99	-	149.37	-	173.99	-
دراجات بخارية	عدد	5.67	18.91	1.86	-	18.53	4.43	20.14	4.43	18.53	4.43
دراجات	"	2.08	3.91	1.33	-	2.20	0.92	1.97	0.92	2.20	0.92
قطع غيار طائرات	قيمة	-	93.61	-	-	73.05	-	67.94	-	73.05	-
قطع غيار قاطرات	"	-	7.90	-	-	96.27	-	7.34	-	96.27	-
مراكب بخارية ومعديات	عدد	0.13	0.53	1.54	-	13.11	0.78	13.73	0.78	13.11	0.78
أخرى	قيمة	-	10.60	-	-	0.29	-	0.22	-	0.29	-
المجموع			1,225.31		889.48		992.14		936.08		706.60
منسوجات											
غزل	الف طن متري	3.22	3.04	1.85	-	5.11	3.50	6.66	3.50	5.11	3.50
خيوط حياكة	"	1.42	7.86	0.92	-	22.57	1.74	6.78	1.74	22.57	1.74
أقمشة من حرير صناعي	"	21.59	87.48	15.33	-	59.29	17.11	84.74	17.11	59.29	17.11
أقمشة من فظن	"	0.54	2.27	0.70	-	0.84	0.13	0.58	0.13	0.84	0.13
أقمشة من كتان	"	0.07	0.05	0.47	-	0.07	0.07	0.09	0.07	0.07	0.07
منسوجات من شعيرات تركيبية	"	0.18	0.54	0.15	-	0.38	0.08	0.37	0.08	0.38	0.08
حشو من مواد نسيجية	"	5.21	14.04	5.01	-	4.16	2.65	4.44	2.65	4.16	2.65
سجاد	قيمة	-	5.34	-	-	3.15	-	3.27	-	3.15	-
منسوجات بصفات خاصة	طن متري	2.75	12.42	2.54	-	23.01	3.69	20.92	3.69	23.01	3.69
أقمشة مصنرة	"	0.03	0.09	0.05	-	0.09	0.01	0.07	0.01	0.09	0.01
لبوسات جاهزة	قيمة	-	248.84	-	-	145.20	-	172.48	-	145.20	-
أخرى	"	-	-	-	-	1.10	-	0.78	-	1.10	-
المجموع			381.95		276.95		264.98		301.17		308.10
أخرى	قيمة	-	51.89	-	-	36.70	-	64.79	-	36.70	-
المجموع الكلي			10,044.77		9,236.01		9,230.32		9,918.07		9,211.30

الملحق (18 - ب)

تجارة السودان الخارجية / الواردات حسب الدول خلال الفترة (2010 - 2014)

(مليون دولار)

الموردون	2010	2011	2012	2013	2014
الدول الصناعية	3,102.70	2,531.83	2,656.53	2,510.94	2,274.39
النمسا	50.35	59.73	7.67	5.15	10.55
استراليا	358.30	207.74	347.66	402.84	300.73
بلجيكا	32.99	35.07	38.98	30.82	21.49
كندا	221.49	148.31	126.06	156.98	274.67
سويسرا	17.80	16.71	29.00	30.95	24.08
الدنمارك	1.94	2.28	6.75	7.02	11.03
المانيا	558.00	441.32	250.40	287.45	249.24
اسبانيا	26.62	23.24	34.20	28.31	22.10
فنلندا	15.85	18.71	14.42	11.47	4.54
فرنسا	104.10	89.09	78.44	63.27	72.16
المملكة المتحدة	166.51	157.59	243.69	185.58	135.37
اليونان	3.21	4.17	4.63	7.16	9.33
ايرلندا	22.86	16.99	9.28	13.50	5.78
ايطاليا	199.79	173.17	167.85	170.08	146.11
اليابان	473.72	304.58	331.27	340.82	212.54
هولندا	97.22	156.48	92.91	97.19	97.35
النرويج	2.37	1.68	2.09	4.11	1.47
البرتغال	1.80	1.78	10.92	5.58	9.03
نيوزيلاندا	41.11	45.71	59.50	45.82	32.78
السويد	62.45	76.83	113.93	79.74	60.10
الولايات المتحدة	190.43	78.35	99.80	94.39	49.74
بلغاريا	1.50	8.06	7.96	0.86	1.22
قبرص	10.60	6.01	10.10	8.69	11.61
المجر	8.58	3.10	3.57	1.06	2.61
بولندا	6.86	4.35	14.38	6.13	22.98
تركيا	238.15	261.17	331.91	306.95	283.59
أوكرانيا	187.73	189.06	203.61	118.57	197.85
مالطا	0.36	0.60	15.55	0.47	4.36
الدول الافريقية	929.20	746.21	869.68	988.00	720.91
جيبوتي	0.01	39.39	0.68	-	0.08
اثيوبيا	16.98	4.48	10.94	29.90	31.20
كينيا	71.43	69.73	57.12	84.11	77.95
يوغندا	38.36	36.36	38.03	40.78	35.90
زيمبابوي	-	-	6.95	28.68	35.29

تابع الملحق (18 - ب)

2014	2013	2012	2011	2010	الموردون
491.92	742.57	639.16	537.19	687.28	مصر
1.42	4.49	3.21	5.19	3.21	زامبيا
4.00	0.40	0.11	0.10	1.14	بورندي
2.89	2.04	9.46	4.00	-	ملاوى
12.94	11.16	15.04	21.14	22.62	سوازيلاند
0.83	0.45	1.12	2.18	1.64	نيجيريا
7.27	6.34	50.31	1.38	1.48	المغرب
3.74	1.32	1.37	3.94	1.28	تونس
10.52	27.92	19.17	12.31	40.69	الجزائر
3,921.57	3,794.50	3,499.75	3,445.58	3,338.35	الدول الاسيوية
39.95	45.18	82.22	35.04	35.75	بنغلاديش
1,847.87	1,887.49	1,710.26	1,980.83	2,082.64	الصين
10.03	5.79	10.24	5.29	3.84	هونج كونج
91.88	78.06	57.80	37.01	54.82	اندونيسيا
736.46	905.36	835.20	617.74	473.08	الهند
23.64	53.80	30.55	119.85	45.24	ايران
119.30	199.32	190.70	167.12	221.74	كوريا الجنوبية
684.01	267.72	194.70	186.39	74.66	ماليزيا
63.83	100.66	50.87	53.89	90.94	باكستان
7.49	6.99	155.22	11.54	12.32	سنغافورة
247.87	197.62	107.51	186.09	203.74	تايلاند
29.94	22.38	24.85	21.00	16.69	تايبوان
1.15	1.68	8.27	1.75	-	سريلانكا
14.87	21.85	39.26	11.75	-	فيتنام
1,635.09	1,876.90	1,550.14	1,967.40	2,097.67	الدول العربية
941.47	681.81	494.08	929.36	939.88	الامارات العربية المتحدة
2.67	12.55	51.32	24.83	14.74	البحرين
98.08	97.76	91.28	93.01	86.37	الاردن
14.39	96.36	25.12	12.27	17.54	الكويت
13.23	21.28	16.12	20.79	20.28	لبنان
30.27	14.32	10.04	52.52	30.57	عمان
73.84	69.25	52.72	31.35	36.35	قطر
415.29	706.42	751.72	633.95	585.39	السعودية
4.22	12.35	29.25	53.97	175.76	سوريا
41.63	164.78	28.51	115.35	190.80	اليمن
664.00	755.52	670.92	553.81	620.14	دول اخرى
9,211.30	9,918.07	9,230.32	9,236.01	10,044.77	المجموع

المصدر: هيئة الجمارك.