



التقرير السنوي الحادي والخمسين

2011 م

Tel: (+249) 187056689 P.O.Box.313

Website: <http://www.cbos.gov.sd>

E-mail: publications@cbos.gov.sd

الخرطوم ص.ب 313
موقع البنك على الإنترنت
البريد الإلكتروني

مجلس إدارة بنك السودان المركزي

- | | |
|----------------------------|---|
| المحافظ ورئيس مجلس الإدارة | 1 / السيد / د. محمد خير الزبير |
| نائب المحافظ – عضو المجلس | 2 / السيد / بدر الدين محمود عباس |
| عضو المجلس | 3 / السيد / بروفيسور / عواطف يوسف محمد |
| عضو المجلس | 4 / السيد / بروفيسور / محمد الفاتح حامد |
| عضو المجلس | 5 / السيد / قنديل إبراهيم قنديل |
| عضو المجلس | 6 / السيد / د. إبراهيم عبد المنعم صباحى |
| سكرتير مجلس الإدارة | 7 / السيد / حازم عبد القادر احمد |

السيد / وزير رئاسة الجمهورية

السلام عليكم ورحمة الله وبركاته؛؛

عملاً بأحكام المادة 59 من قانون بنك السودان المركزي لسنة 2002م ، يسرني أن أقدم لسيادتكم نسخة من الميزانية العمومية للبنك المنتهية في 31 ديسمبر 2011م، والتي أجازها مجلس الإدارة بموجب أحكام المادة 8 (1) من ذات القانون واعتمدها المراجع العام، بالإضافة إلى التقرير السنوي عن عمليات البنك للعام 2011م

د. محمد خير أحمد الزبير
محافظ بنك السودان المركزي
ورئيس مجلس الإدارة

المحتويات

رقم الصفحة	الموضوع	
1		مقدمة
9	أهم التطورات والأحداث الاقتصادية العالمية خلال العام 2011	الفصل الأول
25	سياسات بنك السودان المركزي للعام 2011	الفصل الثاني
45	عرض النقود	الفصل الثالث
59	المصارف والمؤسسات المالية	الفصل الرابع
103	حسابات بنك السودان المركزي للعام 2011م	الفصل الخامس
113	أداء الموازنة العامة للدولة	الفصل السادس
131	النتائج المحلي الإجمالي	الفصل السابع
143	الإنتاج	الفصل الثامن
173	ميزان المدفوعات	الفصل التاسع
	الملاحق	

مُتَكَلِّمًا

يأتي التقرير السنوي لبنك السودان المركزي لعام 2011 في ظل ظروف دولية وإقليمية ومحلية معقدة . لذلك يركز الفصل الأول من التقرير على التطورات الإقتصادية العالمية والإقليمية، فيما تستعرض بقية فصول التقرير أداء الاقتصاد المحلي بقطاعاته المختلفة: والتي تشمل : القطاع الحقيقي، قطاع مالية الحكومة، القطاع النقدي والمالي، والقطاع الخارجي .

على الصعيد الدولي شهد العام 2011 تراجعاً في معدلات نمو الاقتصاد العالمي من 5.1% في عام 2010 إلى 4.8% في عام 2011، وذلك بسبب تراجع العديد من الدول الصناعية عن برامج الإصلاح التي تبنتها لتلافي الركود الناجم عن آثار الأزمة المالية العالمية.

وقد إنخفض معدل نمو الدول الصناعية من 3.1% في عام 2010 إلى 1.6% في عام 2011 مع إنخفاض في معدل البطالة من 8.3% إلى 7.9%، وارتفاع في معدل التضخم من 1.6% إلى 2.6% . كما شهدت الدول النامية بتصنيفاتها المختلفة (أفريقيا، آسيا، الشرق الأوسط، دول أمريكا اللاتينية والدول الأخرى) تراجعاً في معدلات النمو الاقتصادي عن العام 2010 مع ارتفاع في معدلات التضخم.

أما على الصعيد الإقليمي فقد تباطأ النمو في منطقة الشرق الأوسط وشمال أفريقيا، بسبب ما تواجهه المنطقة من عدم إستقرار في الأوضاع السياسية نتيجة الاضطرابات وآثار الركود العالمي، مما أدى إلى إنخفاض معدل النمو لهذه المنطقة من 4.4% في عام 2010 إلى 4% في عام 2011.

على الصعيد المحلي شهد اليوم التاسع من يوليو من عام 2011 إنفصال دولة جنوب السودان عن السودان مما أثر سلباً على مجمل النشاط الاقتصادي،

وأثر على دقة مقارنة إحصاءات مؤشرات الأداء الاقتصادي لهذا العام ومؤشرات الأداء الاقتصادي في الأعوام السابقة، مما يستلزم وضع ذلك في الحسبان عند المقارنة بين الأداء الاقتصادي في العام 2011 والأعوام السابقة.

في القطاع الحقيقي المحلي استهدفت سياسات الاقتصاد الكلي للعام 2011 معدل نمو قدره 5٪، وخفض متوسط معدل التضخم السنوي إلى 12٪، وتحقيق قدر من التوازن الداخلي (الموازنة العامة للدولة)، والتوازن الخارجي (ميزان المدفوعات)، والحفاظ على إستقرار سعر الصرف للعملة المحلية، إلا أن واقع الحال يشير إلى إنخفاض معدل نمو الناتج المحلي الإجمالي الحقيقي من 5.2٪ في عام 2010 إلى 2.7٪ في عام 2011، وذلك لانخفاض مساهمة النفط في الناتج المحلي الإجمالي بسبب إنفصال الجنوب، وارتفاع متوسط معدل التضخم السنوي من 13.1٪ إلى 18.1٪ وذلك نتيجة لارتفاع الأسعار العالمية لمعظم السلع المستوردة.

فيما يتعلق بقطاع مالية الحكومة هدفت الموازنة العامة للدولة لتحقيق الأهداف الاقتصادية الكلية سالفة الذكر، إلا أن أداء الموازنة قد صحبته مجموعة من التحديات أهمها إنفصال الجنوب، والظروف السياسية غير المواتية مما أثر سلباً على الأداء المالي للموازنة، وأدى لارتفاع العجز المالي من 7586.1 مليون جنيه في عام 2010 إلى 9121.2 مليون جنيه في عام 2011، وذلك بسبب الانخفاض الكبير في الإيرادات العامة نتيجة لخروج جزء كبير من عائدات البترول، هذا مع الزيادة في المصروفات العامة إيفاءً لمقررات إتفاقيات السلام الموقعة وخاصة إتفاقية سلام دارفور- وإنفاذاً لمتطلبات نظام الحكم الفيدرالي، وقد تم تمويل هذا العجز بنسبة 99.4٪ من مصادر محلية (صكوك، وشهادات، واستدانة من البنك المركزي) ونسبة 0.6٪ من مصادر خارجية.

في القطاع النقدي والمالي، تم إستهداف النمو في عرض النقود كهدف وسيط للوصول للأهداف الإقتصادية الكلية، وتشير البيانات إلى إنخفاض معدل نمو عرض النقود من 25.4% في عام 2010 إلى 17.9% في عام 2011، وقد تأثر النمو في العرض النقدي خلال العام 2011 بالزيادة في بند صافي التمويل المحلي نتيجة لزيادة التمويل المحلي المباشر وغير المباشر الممنوح للحكومة من قبل الجهاز المصرفي، فيما تأثر في عام 2010 ببند صافي الأصول الأجنبية، وذلك لتأثير عائدات البترول على أداء ميزان المدفوعات ومن ثم على العرض النقدي آنذاك، وفي القطاع المالي إرتفع إجمالي التمويل المصرفي من 31113 مليون جنيه في عام 2010 إلى 37482 مليون جنيه في عام 2011، كما إرتفع إجمالي الأصول المصرفية من 43107 مليون جنيه في عام 2010 إلى 46504 مليون جنيه في عام 2011م .

في القطاع الخارجي إرتفع عجز الميزان الكلي من 54.2 مليون دولار في عام 2010 إلى 835.4 مليون دولار في عام 2011 وذلك لتأثر معظم بنود ميزان المدفوعات سلباً بانفصال الجنوب وفقدان جزء مقدر من متحصلات البترول، بالإضافة إلى الآثار السالبة لتداعيات الانفصال علي الإستثمار الأجنبي المباشر، لذلك تراجع فائض الحساب الجاري من 157 مليون دولار في عام 2010 إلى 88 مليون دولار في عام 2011، كما سجل بند الأخطاء والمحذوفات (مدفوعات غير مبنية) بمبلغ قدره 2804.2 مليون دولار في عام 2011 مقارنة مع مدفوعات غير مبنية بمبلغ قدره 872.5 مليون دولار في عام 2010 . وإرتفعت مديونية السودان الخارجية من 37.8 مليار دولار في عام 2010 إلى 39.8 مليار دولار في عام 2011 وذلك بسبب فوائد القروض التعاقدية والفوائد التأخيرية مما اثر سلباً على مؤشرات استدامة الدين الخارجي للسودان بالمقارنة مع المعايير الدولية المتعارف عليها في قياس استدامة الدين .

أهم المؤشرات الإقتصادية العالمية والإقليمية والمحلية في عامي 2010 و 2011م

2011م	2010م	
		1. أهم المؤشرات العالمية :
4.8	5.1	- معدل نمو الاقتصاد العالمي (%)
1.6	3.1	- معدل نمو اقتصاديات الدول الصناعية (%)
2.6	1.6	- معدل التضخم في الدول الصناعية (%)
7.9	8.3	- معدل البطالة في الدول الصناعية (%)
(0.3)	(0.2)	- موقف الحساب الجاري كنسبة من الناتج المحلي الإجمالي بالدول الصناعية (%)
		2. أهم المؤشرات الإقليمية :
5.2	5.4	- معدل نمو الاقتصاد في أفريقيا (%)
8.2	9.5	- معدل نمو الاقتصاد في آسيا (%)
4.0	4.4	- معدل نمو الاقتصاد في الشرق الأوسط (%)
4.5	6.1	- معدل نمو الاقتصاد في دول أمريكا اللاتينية (%)
8.4	7.5	- معدل التضخم في أفريقيا (%)
7.0	5.7	- معدل التضخم في آسيا (%)
9.9	6.8	- معدل التضخم في الشرق الأوسط (%)
6.7	6.0	- معدل التضخم في دول أمريكا اللاتينية (%)
0.6	(1.2)	- موقف الحساب الجاري كنسبة من الناتج المحلي الإجمالي في أفريقيا (%)
3.3	3.3	- موقف الحساب الجاري كنسبة من الناتج المحلي الإجمالي في آسيا (%)
11.2	7.7	- موقف الحساب الجاري كنسبة من الناتج المحلي الإجمالي في الشرق الأوسط (%)
(1.4)	(1.2)	- موقف الحساب الجاري كنسبة من الناتج المحلي الإجمالي في دول أمريكا اللاتينية (%)
		3. أهم مؤشرات أداء الاقتصاد المحلي :
186556	162203	- الناتج المحلي الإجمالي بالأسعار الجارية (مليون جنيه)
2,7	5,2	- معدل نمو الناتج المحلي الإجمالي الحقيقي (%)
18,1	13,1	- متوسط معدل التضخم السنوي (%)
18,9	15,4	- معدل التضخم بنهاية العام (%)
9121.2	7586,1	- العجز المالي الكلي للموازنة العامة (مليون جنيه)
4.1	3.9	- نسبة العجز المالي (متضمناً المنح) للناتج المحلي الإجمالي (%)
4.8	4.6	- نسبة العجز المالي (باستثناء المنح) للناتج المحلي

م2011	م2010	
		الإجمالي (%)
99.4	109	- نسبة تمويل العجز المالي من المصادر المحلية (%)
0.6	9 -	- نسبة تمويل العجز المالي من المصادر الخارجية (%)
22766.8	20737.9	- إجمالي الإيرادات العامة (مليون جنيه)
28.6	41.5	- نسبة الإيرادات البترولية من إجمالي الإيرادات (%)
49.1	48.3	- نسبة الإيرادات الضريبية من إجمالي الإيرادات
31606.7	28061.8	- إجمالي المصروفات العامة (مليون جنيه)
90	86	- نسبة الإنفاق الجاري من إجمالي المصروفات العامة (%)
10	14	- نسبة مصروفات التنمية من إجمالي المصروفات العامة (%)
41853.0	35497.9	- عرض النقود بمعناه الواسع (M2) (مليون جنيه)
17.9	25.4	- معدل نمو عرض النقود (%)
2.026	2.196	- المضاعف النقدي
4.457	4.569	- سرعة دوران النقود
5659 -	4020 -	- صافى الأصول الأجنبية (مليون جنيه)
39287	30084	- صافى الأصول المحلية (مليون جنيه)
37482	31113	- إجمالي التمويل المصرفي (مليون جنيه)
14218	10167	- صافى التمويل الممنوح للحكومة (مليون جنيه)
19427	17372	- صافى التمويل الممنوح للقطاع الخاص (مليون جنيه)
46504	43107	- إجمالي الأصول المصرفية (مليون جنيه)
835.4	54.2	- الموقف الكلى لميزان المدفوعات (مليون دولار)
86.0	157.2	- صافى الحساب الجاري (مليون دولار)
9598.6	11404.3	- إجمالي الصادرات السلعية (مليون دولار)
8127.7	8839.4	- إجمالي الواردات السلعية (FOB) (مليون دولار)
1470.9	2564.9	- صافى الميزان التجاري (مليون دولار)
2911.0	3751	- إجمالي المتحصلات غير المنظورة (مليون دولار)
(4295.9)	(6159.6)	- إجمالي المدفوعات غير المنظورة (مليون دولار)
1882.8	661.1	- صافى الحساب المالي والرأسمالي (مليون دولار)
2313.7	2063.7	- صافى الإستثمار الأجنبي المباشر (مليون دولار)
(142.4)	(67.3)	- صافى سحوبات وسداد القروض (مليون دولار)
39.8	37.8	- الدين الخارجي (مليار دولار)
57	59	- نسبة الدين الخارجي للناتج المحلى الإجمالي (%)
448	456	- نسبة إجمالي الدين الخارجي إلى إجمالي الإيرادات (%)
410	318	- نسبة خدمة الدين الخارجي للصادرات (%)

الفصل الأول
أهم التطورات والأحداث الإقتصادية العالمية
خلال العام 2011 م

الفصل الأول أهم التطورات والأحداث الاقتصادية العالمية خلال العام 2011

تراجع معدل نمو الاقتصاد العالمي من 5.1% في عام 2010 إلى 4.8% في عام 2011، وذلك بسبب تراجع العديد من الدول الصناعية عن برامج الإنقاذ التي تبنتها لتلافي الركود الناجم عن آثار الأزمة المالية العالمية، وتركيز هذه الدول في سياساتها علي هدف احتواء الضغوط التضخمية، مما انعكس سلباً علي النمو الاقتصادي في الدول الصناعية والنامية علي حد سواء. فيما يلي استعراض لأداء بعض المؤشرات الاقتصادية في الدول الصناعية والدول النامية:

(1) معدلات النمو والتضخم والبطالة وموقف الحساب الجاري* للدول الصناعية: إنخفض معدل نمو الدول الصناعية مجتمعة من 3.1% في عام 2010 إلى 1.6% في عام 2011 مع إنخفاض في معدل البطالة من 8.3% إلى 7.9%، وإرتفاع في معدل التضخم من 1.6% إلى 2.6%، كما إرتفعت نسبة عجز الحساب الجاري إلى الناتج المحلي الإجمالي من 0.2% في 2010 إلى 0.3% في 2011. الجدول رقم (1-1) والشكل رقم (1-1) يوضحان تفاصيل تلك المؤشرات .

* يقصد به الحساب الجاري لميزان المدفوعات والذي يشمل الميزان التجاري وحساب العمليات غير المنظورة (الخدمات، الدخل، والتحويلات الجارية)

جدول رقم (1-1)

معدلات النمو والتضخم وموقف الحساب الجاري في الدول الصناعية الرئيسية
في كل من عامي 2010 و 2011

موقف الحساب الجاري كنسبة من الناتج المحلي الإجمالي%		معدلات البطالة%		معدلات التضخم%		معدلات النمو%		المؤشرات الدول
*2011	2010	*2011	2010	*2011	2010	*2011	2010	
(0.3)	(0.2)	7.9	8.3	2.6	1.6	1.6	3.1	الدول الصناعية مجتمعة
(3.1)	(3.2)	9.1	9.6	3.0	1.6	1.5	3.0	الولايات المتحدة الأمريكية
2.5	3.6	4.9	5.1	(0.4)	(0.7)	(0.5)	4.0	اليابان
5.0	5.7	6.0	7.1	2.2	1.2	2.7	3.6	ألمانيا
(2.7)	(1.7)	9.5	9.8	2.1	1.7	1.7	1.4	فرنسا
(3.5)	(3.3)	8.2	8.4	2.6	1.6	0.6	1.3	إيطاليا
(2.7)	(3.2)	7.8	7.9	4.5	3.3	1.1	1.4	المملكة المتحدة
(3.3)	(3.1)	7.6	8.0	2.9	1.8	2.1	3.2	كندا
1.6	1.6	4.4	4.9	3.5	2.4	5.2	7.7	مجموعة الدول الصناعية الأخرى

المصدر: World Economic outlook, Oct 2011

❖ أرقام أولية () تعنى سالب

شكل رقم (1-1)

معدلات النمو والتضخم والبطالة وموقف الحساب الجاري في الدول الصناعية

الرئيسية

في عام 2011

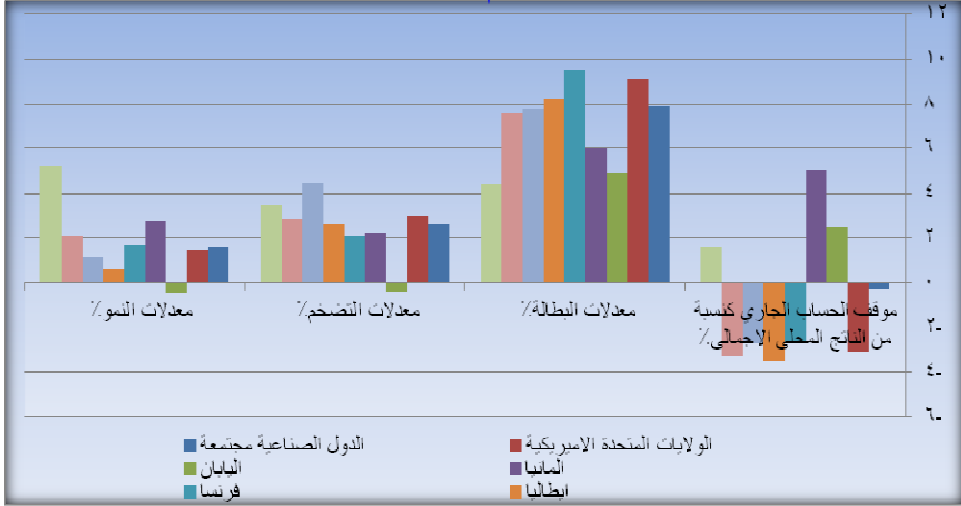

(2) معدلات النمو والتضخم والبطالة وموقف الحساب الجاري في الدول النامية:

شهدت الدول النامية مجتمعة وتصنيفاتها المختلفة (أفريقيا، آسيا، الشرق الأوسط، دول أمريكا اللاتينية والدول الأخرى) تراجعاً في معدلات النمو الاقتصادي في عام 2011 بالمقارنة مع عام 2010، و تحسن موقف الحساب الجاري كنسبة من الناتج المحلي في كل من أفريقيا ودول الشرق الأوسط ومجموعة الدول النامية الأخرى، بينما استقر في دول آسيا وانخفض في مجموعة دول أمريكا اللاتينية، أما معدلات التضخم فقد إرتفعت في كافة مجموعات وتصنيفات الدول النامية .

الجدول رقم (1-2) والشكل رقم (1-2) يوضحان تفاصيل المؤشرات المذكورة .

جدول رقم (1-2)

معدلات النمو والتضخم و موقف الحساب الجاري في الدول النامية
في كل من عامي 2010 و 2011

موقف الحساب الجاري كنسبة من الناتج المحلى الإجمالي %		معدلات التضخم %		معدلات النمو %		المؤشرات الدول
2011*	2010	2011*	2010	2011*	2010	
0.6	(1.2)	8.4	7.5	5.2	5.4	أفريقيا
3.3	3.3	7.0	5.7	8.2	9.5	آسيا
11.2	7.7	9.9	6.8	4.0	4.4	الشرق الأوسط
(1.4)	(1.2)	6.7	6.0	4.5	6.1	دول أمريكا اللاتينية
4.6	3.8	10.3	7.2	4.3	4.5	أخرى

المصدر: World Economic outlook, Oct 2011

❖ أرقام أولية () تعنى سالب

شكل رقم (1-2)

معدلات النمو والتضخم و موقف الحساب الجاري في الدول النامية
في عام 2011

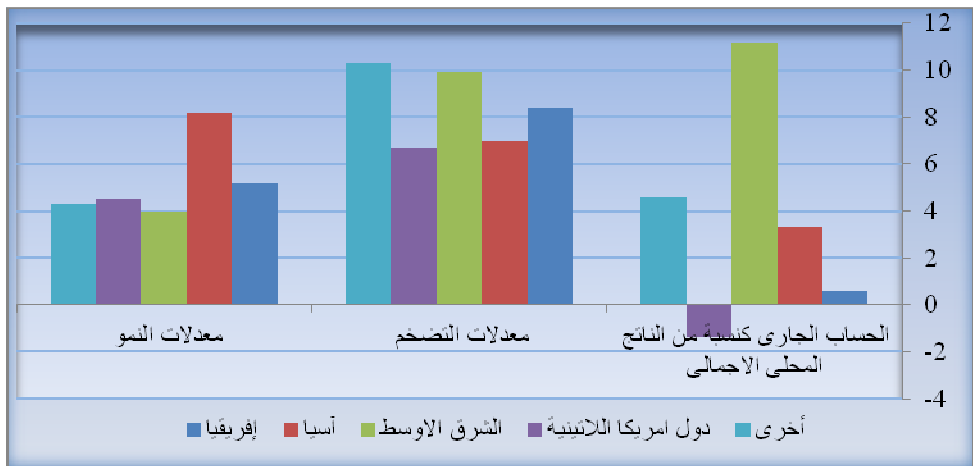

(3) الديون الخارجية للدول النامية:

إنخفضت نسبة الديون الخارجية وخدمتها من الناتج المحلي الإجمالي للدول النامية، ويعزى ذلك إلى استفادة العديد من الدول النامية من المبادرات الدولية المطروحة في مجال معالجة ديون الدول النامية في إطار مبادرة الدول الفقيرة المثقلة بالديون التي يراها صندوق النقد الدولي. الجدول رقم (1-3) يوضح تفاصيل المؤشرات المذكورة.

جدول رقم (1-3)

نسبة الديون الخارجية وخدمتها من الناتج المحلي
للدول النامية في كل من عامي 2010 و 2011

العالم	2010 (%)	2011 (%)
المؤشر		
نسبة الديون الخارجية من الناتج المحلي الإجمالي	24.7	23.6
نسبة خدمة الديون الخارجية من الناتج المحلي الإجمالي	8.2	8.0

المصدر: World Economic outlook, Oct 2011

♦ أرقام أولية

(4) معدلات النمو في دول الشرق الأوسط وشمال أفريقيا:

تباطأ النمو في منطقة الشرق الأوسط وشمال أفريقيا بسبب ما تواجهه المنطقة من عدم إستقرار في الأوضاع السياسية نتيجة الاضطرابات واحتمالات الركود العالمي. والجدول رقم (1-4) والشكل رقم (1-3) يوضحان أداء معدلات النمو بمنطقة الشرق الأوسط وشمال أفريقيا في عامي 2010 و 2011.

جدول رقم (1-4)

معدلات نمو الناتج المحلي الإجمالي في منطقة الشرق الأوسط وشمال أفريقيا

في كل من عامي 2010 و 2011

%

2011	2010	
4	4.4	منطقة الشرق الأوسط وشمال أفريقيا
4.9	4.4	البلدان المصدرة للنفط
4.5	3.7	النمو الناتج من النفط
4.2	4.5	النمو الناتج من القطاعات غير النفطية
1.9	4.3	البلدان المستوردة للنفط

المصدر: Regional Economic outlook, Oct 2011

الشكل رقم (1-3)

معدلات النمو في منطقة الشرق الأوسط وشمال أفريقيا

في كل من عامي 2010 و 2011

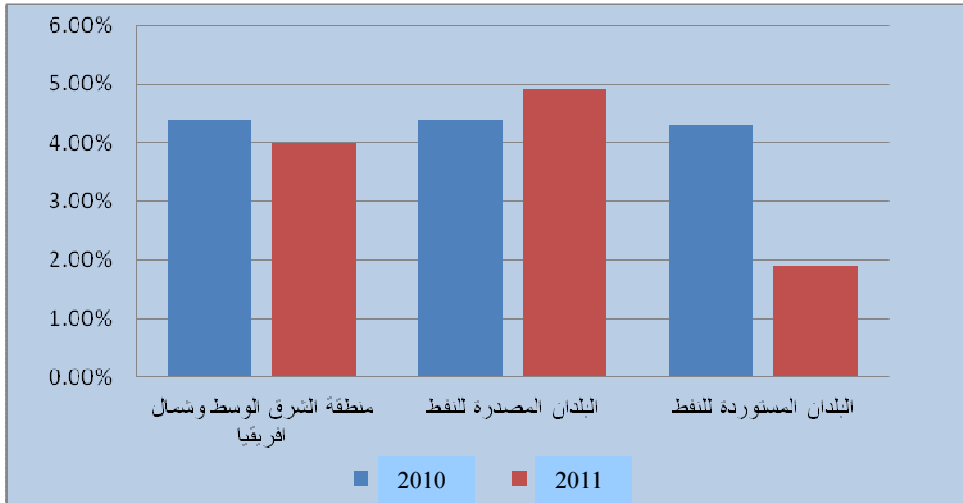

يتضح من الجدول رقم (1-4) تباين معدلات النمو في بلدان الشرق الأوسط وشمال أفريقيا، حيث شهدت البلدان المصدرة للنفط انتعاشاً في النمو في عام 2011 بالمقارنة مع عام 2010، وذلك على أثر إرتفاع أسعار النفط، فيما مرت البلدان المستوردة للنفط بحالة من الركود الاقتصادي نتيجة لما تواجهه المنطقة من زيادة في عدم اليقين على المستويين الإقليمي والعالمي، لذلك إنخفضت معدلات النمو في هذه البلدان من 4.3% في عام 2010 إلى 1.9% في عام 2011.

أهم المؤتمرات الإقتصادية والاجتماعات الإقليمية والدولية خلال عام 2011

1. الإجتماع السنوي المشترك للهيئات المالية العربية:

انعقد هذا الإجتماع خلال الفترة (6 - 7 إبريل 2011) بالجمهورية العربية السورية، بحضور وزراء المالية بالدول العربية أو ممثليهم، بالإضافة إلى أعضاء مجالس إدارات الهيئات المالية العربية، والتي تضم كل من : (الصندوق العربي للإنماء الاقتصادي والاجتماعي، المؤسسة العربية لضمان الإستثمار وائتمان الصادرات، المصرف العربي للتنمية الإقتصادية في أفريقيا، الهيئة العربية للاستثمار والإنماء الزراعي وصندوق النقد العربي).

أطلعت الاجتماعات على موقف أداء هذه المؤسسات بصورة عامة من خلال تقاريرها السنوية، كما تم التصديق على الموازنات السنوية والحسابات الختامية المراجعة، ومن ثم تم إصدار الموجهات والقرارات التي تهدف إلى ترقية الأداء لتلك المؤسسات. ويمكن تلخيص أهم هذه القرارات فيما يلي:

(أ) اعتماد الميزانيات كما في 2010/12/31 وحسابات الدخل والإنفاق والاحتياطي للمدة المنتهية في ذلك التاريخ وتقارير مجالس الإدارات بشأن هذه البيانات لكافة المؤسسات المذكورة.

ب) الموافقة على اقتطاع نسبة 10٪ من صافى أرباح العام 2010 وتخصيصها لصالح الشعب الفلسطيني، على أن يُوضع هذا المبلغ في حساب خاص بفلسطين لدى كل المؤسسات المذكورة.

ج) انتخاب محافظ جيبوتي رئيساً لمجلس محافظي الصندوق العربي للإنماء الاقتصادي والاجتماعي للدورة السنوية الأربعين، وانتخاب محافظ الأردن نائباً لرئيس مجلس محافظي الصندوق.

د) اختيار محافظ الجمهورية الإسلامية الموريتانية، لرئاسة مجلس محافظي المصرف العربي للتنمية الاقتصادية في أفريقيا في الاجتماع السنوي السابع والثلاثين، وعلى أن يكون محافظ المملكة الأردنية الهاشمية نائباً للرئيس في هذا الاجتماع، ويقومان بمباشرة صلاحياتهما بانتهاء الاجتماع الجاري.

هـ) انتخاب محافظ المملكة المغربية لدى صندوق النقد العربي رئيساً لمجلس محافظي الصندوق، ومحافظ الجمهورية الإسلامية الموريتانية لدى الصندوق نائباً له، وذلك في دورته السنوية الرابعة والثلاثين.

2. الاجتماعات السنوية لمجموعة بنك التنمية الأفريقي :

إنعقدت فعاليات الاجتماعات السنوية السادسة والأربعين خلال الفترة (5-10 يونيو 2011) بلشبونه - البرتغال، وذلك بمشاركة المحافظين والمحافظين المناوبين من الدول الأعضاء، وأعضاء مجلس المديرين التنفيذيين للبنك والماناديب والمستشارين والمراقبين، وقد خرج الاجتماع بمجموعة من القرارات أهمها مايلي:

أ) إجازة التوصية الخاصة بالإبقاء علي المقر المؤقت للبنك في تونس لفترة تتراوح بين 3-5 سنوات مع المراجعة الدورية للأوضاع في ساحل العاج المقر الدائم للبنك .

ب) الاتفاق علي اختيار المحافظ عن بتسوانا ليتولي رئاسة اجتماع المحافظين للدورة 2011 / 2012 م وبالتالي فإن الاجتماعات السنوية القادمة للعام 2012 ستعقد في بتسوانا .

3. الإجتماع السنوي السادس والثلاثين لمجموعة البنك الإسلامي للتنمية :

إنعقدت فعاليات الإجتماع السنوي السادس والثلاثين لمجموعة البنك الإسلامي للتنمية خلال الفترة (26- 30 يونيو 2011) بجدة - المملكة العربية السعودية، وذلك بمشاركة وفود الدول الأعضاء بالبنك .

وقف الإجتماع علي أداء البنك والمؤسسات التابعة له وهي: المؤسسة الإسلامية لتنمية القطاع الخاص، المؤسسة الإسلامية لتأمين الإستثمار وأئتمان الصادرات، المعهد الإسلامي للبحوث والتدريب والمؤسسة الدولية الإسلامية لتمويل التجارة، بالإضافة للصناديق المتخصصة، كما تمت المصادقة علي موازنتها والحسابات الختامية المراجعة وانتخاب رئيس ونائبي رئيس مجلس المحافظين، وقد خرج الإجتماع بمجموعة من القرارات أهمها مايلي:

أ) إجازة التقرير السنوي السادس والثلاثين للبنك عن الدورة 2009/2010، كما صادق علي الحسابات المراجعة للبنك وعلي نقل فائض حساب الأرباح والخسائر إلى الإحتياطي العام . كذلك صادق الإجتماع علي الحسابات الختامية المراجعة لكل من صندوق الوقف، صندوق الإستثمار في ممتلكات الأوقاف، الهيئة العالمية للوقف وصندوق البنك الإسلامي لحصص الإستثمار .

ب) إنتخاب رئيس ونائبي رئيس مجلس محافظي البنك الإسلامي للتنمية لدورة عام (2011 - 2012) علي النحو التالي :

المحافظ عن جمهورية السودان
رئيساً
المحافظ عن جمهورية قازاقستان
نائباً للرئيس
المحافظ عن دولة قطر
نائباً للرئيس

(ج) تعيين لجنة الإجراءات للاجتماع السنوي السابع والثلاثين لمجلس محافظي البنك الإسلامي للتنمية وذلك علي النحو التالي :

المحافظ عن جمهورية السودان
رئيساً
المحافظ عن جمهورية قازاقستان
نائباً للرئيس
المحافظ عن دولة قطر
نائباً للرئيس
المحافظ عن الجمهورية اليمنية
عضواً
المحافظ عن جمهورية غينيا بيساو
عضواً
المحافظ عن دولة فلسطين
عضواً

(د) تحديد زمان ومكان عقد كل من الاجتماع السنوي السابع والثلاثين والثامن والثلاثين والتاسع والثلاثين، والحادي والأربعين من اجتماعات مجلس محافظي البنك الإسلامي للتنمية وذلك على النحو التالي :

الاجتماع السنوي السابع والثلاثين
جمهورية السودان
الاجتماع السنوي الثامن والثلاثين
الجمهورية اليمنية
الاجتماع السنوي التاسع والثلاثين
جمهورية طاجاكستان
الاجتماع السنوي الحادي والأربعين
المملكة العربية السعودية - جدة*

* تم تحديد مكان انعقاد الاجتماع السنوي الأربعين في اجتماع سنوي سابق لمجموعة البنك الإسلامي للتنمية

علي أن تحدد تواريخ إنعقاد هذه الاجتماعات بالتنسيق والتشاور مع السلطات في هذه البلدان
(هـ) الموافقة علي الزيادة في رأس المال .

4. الاجتماعات السنوية للبنك الدولي وصندوق النقد الدولي :

إنعقدت الاجتماعات المذكورة بواشنطن خلال الفترة (19-26 سبتمبر 2011) بمشاركة وفود كافة الدول الأعضاء في البنك الدولي وصندوق النقد الدولي (عدد 187 دولة) ولفيف من الخبراء ومديري ورؤساء المؤسسات الإقليمية والدولية العاملة في مجال التنمية والتمويل والاستثمار .

ومن أهم القضايا التي تم طرحها الآتي:

(أ) التحديات السياسية التي تواجه العالم العربي وأثر ذلك علي إستقرار المنطقة ومن ثم النمو الإقتصادي العالمي، حيث ظهر جليا قلق المجتمع الدولي بالتوترات التي تحدث في المنطقة وأثرها على تأمين مصادر الطاقة (البترول) في العالم .

(ب) سيطرة عنصر عدم التأكد علي إقتصاديات العالم، الأمر الذي يحتم العمل المشترك للخروج من هذه المرحلة .

(ج) استمرار اثر التغيرات المناخية على الإنتاج، وخاصة الإنتاج الزراعي وأثره علي خلق فجوات إقتصادية تشكل مصدر قلق للمجتمع الدولي.

(د) ضرورة الإهتمام بالدول الخارجة من نزاعات والدول ذات الإقتصاديات الهشة وذات الدخل المنخفض ومساعدتها لتحقيق التنمية وتخفيف حده الفقر .

ه) ضرورة توفير البنيات الأساسية لدفع عملية التنمية وتسهيل التبادل التجاري وحركة رأس المال والعمالة بالدول الأعضاء .

و) الاهتمام بحاكمية المؤسسات وديمقراطية التنمية بتوزيع مكاسباتها على الشرائح الإجتماعية المختلفة والمناطق الأكثر تخلفاً.

ز) ضرورة زيادة النمو واستدامته وخلق فرص عمل خاصة للشباب .

ح) الاهتمام بمعالجة المخاطر التي تعوق النمو العالمي .

5. اجتماعات القمة الخامسة عشرة لدول وحكومات الكوميسا :

إنعقدت القمة الخامسة عشرة لملوك و رؤساء الدول الأعضاء في الكوميسا خلال الفترة (3-15 اكتوبر 2011) بملاوي، على ثلاثة مستويات (الخبراء، الوزراء، قمة رؤساء الدول والحكومات) تحت شعار "تسخير العلوم والتكنولوجيا من أجل التنمية " .

وقد خرج البيان الختامي للقمة متضمناً عدداً من القرارات أهمها

مايلي :

أ) إجازة تقرير المجلس الوزاري وتقرير وزراء الخارجية لدول الكوميسا.

ب) إجازة تقرير موقف ترتيبات القمة الثلاثية بين الكوميسا والمجموعة الإقتصادية لدول الجنوب الأفريقي (SADC) ومجموعة دول شرق أفريقيا (EAC) والذي تناول خطوات تحقيق الدمج بين التكتلات الإقليمية الثلاث في إطار تحقيق التكامل القاري.

ج) حث الدول الأعضاء التي لم تنضم إلى منطقة التجارة الحرة بالإسراع إلى الانضمام خاصة وأن بعض دول الإقليم وصلت إلى مرحلة الاتحاد الجمركي .

د) المصادقة على خطة الكوميسا في مجال حقوق الملكية الفكرية.
هـ) تعديل المادة (185) من قانون الكوميسا بإدخال اللغة العربية كلفة رسمية رابعة بالمنظمة .

6. الإجتماع السنوي السابع عشر للجان التعاون النقدي والمالي ولجنة محافظي البنوك المركزية لدول الكوميسا:

إنعقد الإجتماع المذكور أعلاه خلال الفترة (31 أكتوبر – 4 نوفمبر) بازلويني - سوازيلاند علي مستوي الخبراء والمحافظين، وذلك بمشاركة وفود 13 دولة من الدول الأعضاء، بالإضافة لممثلي بعض المؤسسات المالية الإقليمية، وقد خرج الإجتماع بمجموعة من القرارات أهمها مايلي:

أ) انتخاب المكتب التنفيذي الجديد وذلك على النحو التالي:

رئيساً	سوازيلاند
نائباً أولاً للرئيس	السودان
نائباً ثانياً للرئيس	رواندا
مقرراً أولاً	موريشس
مقرراً ثانياً	مصر

(ب) ضرورة عقد ورش عمل وسمنارات تعريفية للقطاع الخاص والبنوك التجارية لتعريفهم بالنظام الإقليمي للدفع والتسويات والفرص التي يتيحها هذا النظام، وذلك لتشجيع المصدرين والمستوردين للعمل في إطار هذا النظام.

(ج) حث البنوك المركزية الأعضاء علي الالتزام بمعايير برنامج التناسق النقدي للكوميسا.

الفصل الثاني
سياسات بنك السودان المركزي للعام 2011

الفصل الثاني

سياسات بنك السودان المركزي للعام 2011

صدرت سياسات بنك السودان المركزي في الأول من يناير 2011 في إطار الخطة الإستراتيجية الخمسية للبنك المركزي (2007-2011)، بالتنسيق مع السياسة المالية مستهدفة المحافظة على الإستقرار النقدي والمالي، بجانب ضمان قوة وسلامة الجهاز المصرفي. وقد ركزت السياسات على الإستمرار في دعم برامج النهضة الزراعية، وتشجيع وترقية الصادرات غير البترولية وترشيد الإستيراد، والإستمرار في برنامج تطوير أنظمة الدفع الالكترونية والتقنية المصرفية، واستكمال بناء قطاع التمويل الأصغر و الصغير والتمويل المصرفي ذي البعد الإجتماعي لدعم الشرائح الضعيفة في المجتمع من خلال المؤسسات المعنية. شملت سياسات عام 2011 خمسة محاور هي: السياسة النقدية والتمويلية، سياسات سعر الصرف و النقد الأجنبي، السياسات المصرفية والرقابية وتطوير نظم الدفع، سياسة إدارة العملة، وسياسة التمويل الأصغر والصغير والتمويل المصرفي ذي البعد الإجتماعي.

وبما أن سياسات بنك السودان المركزي للعام 2011 وضعت في بداية العام فقد شملت بالضرورة النظامين الإسلامي والتقليدي، ثم تم إيقاف العمل بالنظام التقليدي بانفصال الجنوب في 9 يوليو 2011 واستمر العمل بسياسة النظام الإسلامي حتى نهاية العام .

فيما يلي إستعراض لأهداف و أداء تلك السياسات :

أولاً: السياسة النقدية والتمويلية :

هدفت السياسة النقدية والتمويلية للعام 2011 في مجملها إلى توفير وتنظيم السيولة للنشاط الاقتصادي، بحيث يتم احتواء التضخم دون أن يؤدي ذلك إلى

الإنزلاق نحو الركود الاقتصادي، وذلك لتحقيق أهداف الاقتصاد الكلي المتمثلة في معدل نمو الناتج المحلي الإجمالي الحقيقي بنسبة 4.9٪ والمحافظة على معدل تضخم في حدود 12٪ في المتوسط وباستهداف معدل نمو إسمي في عرض النقود بنسبة 17٪، مع المحافظة على إستقرار ومرونة سعر الصرف. ولتحقيق تلك الأهداف عمل بنك السودان المركزي على إدارة وتنظيم السيولة لمقابلة احتياجات النشاط الاقتصادي واحتواء الضغوط التضخمية وتفادي الركود الإقتصادي، والمحافظة على الإستقرار الإقتصادي، وذلك بالتركيز على الأدوات غير المباشرة لإدارة السياسة النقدية المتمثلة في عمليات السوق المفتوحة، بالإضافة إلى التمويل المباشر للمصارف من أجل توفير السيولة للقطاع الخاص.

وقد أدت هذه السياسات إلى تحقيق معدل نمو في الناتج المحلي الإجمالي الحقيقي في حدود 2.5٪ و متوسط معدل تضخم في حدود 18.1٪، ومعدل نمو في عرض النقود بلغ 20.1٪، ويعزى عدم تحقيق المعدلات المقررة في سياسات العام 2011 لمؤشرات الإقتصاد الكلي إلى إنفصال جنوب السودان وما صاحبه من تداعيات سالبة على الإقتصاد القومي .

كما تأثر الإقتصاد السوداني في العام 2011 بكثير من العوامل والتطورات الإقتصادية الداخلية والخارجية المتمثلة في خروج البترول من قائمة الصادرات السودانية وإرتفاع أسعار السلع المستوردة نتيجة لإرتفاع أسعارها عالمياً، بالإضافة إلى إنخفاض سعر صرف العملة المحلية.

أدي عدم التوصل إلى إتفاق حول القضايا العالقة مع دولة الجنوب وخاصة تلك المتعلقة بالرسوم والخدمات الأخرى نظير إستخدام خطوط الأنابيب السودانية في نقل صادر بترول دولة الجنوب إلى فقدان حوالي 90٪ من حصة

الصادرات وحوالي 40% من الإيرادات العامة، إلى إتخاذ العديد من الإجراءات والتدابير من قبل بنك السودان المركزي خلال النصف الثاني من العام 2011 .
لقد تمكن البنك المركزي خلال العام 2011 من التوسع في شراء وتصدير الذهب والذي بلغت حصيلته 1.008 مليون دولار بنهاية عام 2011، هذا وقد بلغت حصيلة الصادرات غير البترولية بما فيها الذهب حوالي 2,296.6 مليون دولار في العام 2011 مقارنة بمبلغ 1,665.3 مليون دولار في العام 2010 بنسبة زيادة بلغت 37.9%، بالإضافة إلى ذلك فقد تم الحصول على بعض القروض من الهيئات والمؤسسات والصناديق العربية.

1/ أدوات السياسة النقدية :

أ/ الأدوات المباشرة :

أ - 1/ الإحتياطي النقدي القانوني :

ألزمت السياسة المصارف بالإحتفاظ بأرصدة نقدية لدى بنك السودان المركزي في شكل إحتياطي نقدي قانوني بنسبة 11% من جملة الودائع بالعملة المحلية و 11% من جملة الودائع بالعملات الأجنبية، وسمحت أن تتم تسوية الزيادة في الإحتياطي النقدي القانوني علي الودائع بالعملات الأجنبية البالغ قدرها 3% بالعملة المحلية. وتشمل جملة الودائع بالعملة المحلية والأجنبية التي يتم بموجبها حساب نسبة الإحتياطي النقدي القانوني، الودائع الجارية، الودائع الإدخارية و الهوامش ما عدا الودائع الإستثمارية، وذلك كما يعكسها تقرير الموقف الأسبوعي للودائع والتمويل لكل مصرف على حده.

أما بالنسبة للمصارف في الجنوب فقد أجازت السياسة تجزئة النسبة بحيث تكون 9% نقداً و 2% المتبقية في شكل شهادات إيداع . جدير بالذكر أن كافة المصارف السودانية قد التزمت بتلك النسبة مما أثر إيجاباً على إدارة السيولة في الاقتصاد.

2- السيولة الداخلية :

تُرك أمر تحديد نسبة السيولة الداخلية للمصارف في النظامين الإسلامي والتقليدي مع استصحاب نسبة 10% كمؤشر. كما أجازت السياسة للمصارف الإسلامية الاحتفاظ بأصول سائلة في شكل صكوك إجارة البنك المركزي (شهاب)، شهادات المشاركة الحكومية (شهامه)، شهادات إجارة مصفاة الخرطوم للبترول (شامة)، الصكوك الحكومية الأخرى، وصكوك المؤسسات غير الحكومية عدا الأسهم المتداولة في سوق الخرطوم للأوراق المالية، بنسبة لا تتعدى 25% من محفظة التمويل القائم .

جدير بالذكر أن النسبة المسموح للمصارف الإسلامية الاحتفاظ بها في شكل أوراق مالية قد عدلت إلى 30% بدلاً من 25% وذلك بالمشور رقم (2011/6) بتاريخ 2011/4/11، أما في المصارف التقليدية فقد حُدثت النسبة بأن لا تتعدى 10% من محفظة التمويل القائم.

وقد ألتزمت كافة المصارف السودانية بنسبة السيولة الداخلية والنسبة المحددة للأوراق المالية في محفظة أي من المصارف العاملة مما انعكس إيجاباً على الإلتزام بكافة سحوبات العملاء.

أ - 3/ هوامش أرباح المرابحات ونسب المشاركات:

تم تحديد هوامش أرباح المرابحات بنسبة 12% في العام 2011 (كمؤشر) باستثناء عمليات المرابحة في التمويل الأصغر، حيث ترك لكل مصرف تحديد نسب المشاركات وهوامش الإدارة خلال العام 2011 .

وقد بلغت نسبة المتوسط الترجيحي للهوامش الفعلية للمرابحة بالمصارف 9.9% وهي أقل من المؤشر المذكور أعلاه، وقد ساهم هذا إيجاباً في خفض تكلفة التمويل وبالتالي تكلفة السلع والخدمات المقدمة للجمهور، بينما بلغ متوسط نسب المشاركات الفعلية للعملاء في رؤوس أموال المشروعات الممولة

30.8 ٪ خلال العام 2011، مما أسهم في زيادة حجم الموارد المصرفية لتمويل الأنشطة الاقتصادية المختلفة، وبالتالي حسن إدارة العملاء لتلك الأنشطة، نظراً لمساهمة العملاء المقدره في رؤوس أموال تلك الأنشطة. أما في النظام التقليدي، فقد تم تحديد تكلفة التمويل (سعر الفائدة) بنسبة 12٪ في العام 2011 (كمؤشر) للعملتين المحلية والأجنبية.

أ - 4 / سوق ما بين المصارف :

شجعت السياسة المصارف العاملة (الإسلامية والتقليدية) علي تكوين محافظ لتمويل الأنشطة الاقتصادية المختلفة خاصة القطاعات الإنتاجية، وحفظ الودائع والتمويل بالعملتين المحلية والأجنبية، وبيع وشراء الأوراق المالية فيما بينها، وبيع وشراء شهادات الإيداع والصكوك، والسندات الحكومية، وأذونات الخزانة والتعامل بالنقد الأجنبي، وخصم الأوراق المالية فيما بين المصارف التقليدية. هذا وقد بلغ حجم المحافظ الاستثمارية للمصارف خلال العام 2011 نحو 238 مليون جنيه تم توظيفها لشراء وتصدير الصمغ العربي والثروة الحيوانية، وقد حققت تلك المحافظ عوائد مجزية للبنوك بلغت في بعضها نحو 17٪.

أ - 5 / تمويل المصارف من بنك السودان المركزي :

سمحت السياسة النقدية لبنك السودان المركزي للمصارف الإسلامية والتقليدية بالحصول على موارد إضافية من البنك المركزي لتوفير الدعم المالي للمصارف التي تواجه مصاعب سيولة مؤقتة أو متوسطة الأجل، وكذلك لسد فجوات التمويل الموسمية . وفي إطار دوره كمقرض أخير للمصارف خلال العام 2011، قام بنك السودان المركزي عبر نوافذ التمويل المتاحة بتقديم التمويل للمصارف عن طريق إيداع ودايع استثمارية ببيع المصارف، وشراء الأوراق المالية الحكومية من بعضها لمعالجة عجزها السيولي خلال العام 2011.

بالنسبة للمصارف التقليدية العاملة في جنوب السودان خلال النصف الأول من العام ، فقد اقتصر الدعم المالي للمصارف التي واجهت مصاعب سيولة مؤقتة عن طريق شراء الأوراق المالية بما فيها شهادات الإيداع والسحب علي المكشوف لمدة 24 ساعة (overnight loans) لتغطية حساب المقاصة المدين فقط ، وخصم الأوراق التجارية الصادرة عن القطاع الخاص والمقبولة مصرفياً ، بالإضافة إلى التمويل المباشر لمعالجة الفجوة الموسمية في التمويل وفق الأسس والضوابط التي يحددها بنك السودان المركزي.

وقد بلغت ودائع البنك المركزي لدي بعض البنوك بنهاية عام 2011 نحو 1,112.7 مليون جنية ، بينما بلغ صافي مبيعات ومشتريات البنك المركزي من الأوراق المالية نحو 2,275 مليون جنية بنهاية عام 2011 مما أدى لتحسين المواقف المالية للبنوك.

ب/ الأدوات غير المباشرة :

شملت الأدوات غير المباشرة التي يوظفها البنك المركزي لإدارة السيولة النقدية عمليات السوق المفتوحة لبيع وشراء الأوراق المالية والصكوك الحكومية المحفوظة لدي البنوك التجارية . وتشتمل الأوراق المالية والصكوك الحكومية على شهادات المشاركة الحكومية (شهامة) (GMCs) ، وشهادات الإستثمار الحكومية (صرح) (GICs) ، وشهادات إجارة البنك المركزي (شهاب) (CICs) ، وشهادات إجارة أصول مصفاة الخرطوم للبتترول (شامة) ، وذلك بهدف إدارة السيولة بالاقتصاد.

يمكن الرجوع لتفاصيل عمليات بيع وشراء تلك الأوراق المالية والصكوك في الفصل الرابع الخاص بالمصارف والمؤسسات المالية خلال العام 2011.

2/ إجراءات وضوابط أخرى لإدارة السيولة :-

أصدر البنك المركزي خلال العام 2011 العديد من الإجراءات والضوابط لإدارة السيولة شملت الآتي:-

(أ) التوجيهات الإدارية لمجالس الإدارات والإدارات التنفيذية للمصارف.

(ب) الأسس والضوابط لمنح التمويل المصرفي، والتطبيق السليم لصيغ المعاملات الإسلامية في مجالات التمويل المختلفة.

(ج) الضوابط المصرفية العامة المتعلقة برسوم الخدمات المصرفية، والتركيز علي جدوى المشروع وموقف ومعرفة العميل (KYC). بالإضافة إلى التركيز علي الرهونات والضمانات عند منح التمويل . وقد ساعدت تلك الإجراءات والضوابط في إرتفاع حجم التمويل الممنوح (تدفق) من 20,992.8 مليون جنيه في العام 2010 إلى 23,329.2 مليون جنيه في العام 2011 بنسبة زيادة بلغت 11.1 %.

ثانياً: سياسات النقد الأجنبي :

هدفت سياسات النقد الأجنبي إلى الإستمرار في المحافظة علي إستقرار سعر الصرف، وتشجيع الصادرات غير البترولية، وترشيد الطلب على النقد الأجنبي وتوسيع شبكة مراسلي البنك المركزي. ولتحقيق تلك الأهداف تم اتخاذ العديد من التدابير والإجراءات والضوابط المنظمة لعمليات النقد الأجنبي في مجال ترشيد الإستيراد ومجال الموارد غير المنظورة وهي كالتالي:- .

1. في مجال ترشيد الإستيراد تم الآتي :

(أ) تحديد هامش الإستيراد النقدي المدفوع بنسبة 100% لكل طرق الدفع باستثناء الأدوية والأمصال البشرية و الحيوانية ومدخلات الإنتاج الزراعي والصناعي والإستيراد الآجل الذي تكون فترته عاماً أو أكثر .

ب) الإستيراد فقط عن طريق خطابات الإعتماد (إطلاع والدفع ضد المستندات)، باستثناء إستيراد السلع الضرورية والإستراتيجية والإستيراد بغرض الإستثمار .

ج) وضع ضوابط للإستيراد من المناطق الحرة تلزم المستورد بتسوية عمليات الإستيراد للسوق المحلي بالعملة الأجنبية.

د) زيادة الهامش المسدد للبنوك مقابل إستيراد عربات مشاريع الليموزين من 40% إلى 45%.

هـ) إصدار قائمة بالسلع المحظور إستيرادها عممت على كافة المصارف بتاريخ 2011/1/9 بناءً على قرار وزير التجارة الخارجية رقم (2) بتاريخ 2011/1/5.

و) إعطاء أولوية في تخصيص وتوفير موارد النقد الأجنبي من قبل البنك المركزي والبنوك التجارية للسلع الضرورية والأساسية، والتي تشمل المواد الغذائية والأدوية والسلع الرأسمالية ومدخلات الإنتاج الزراعي والصناعي وما عداها يتم إستيرادها من الموارد الذاتية للعملاء.

ز) إعادة تصميم استمارة الإستيراد (IM) بالتنسيق مع سلطات الجمارك، وطباعتها بشكل جديد بعلامات تأمينية عالية لمنع التزوير وحفظ حقوق كافة الأطراف.

2. في مجال الموارد غير المنظورة تم الآتي :

أ) تقييد المبالغ المباعة بالنقد الأجنبي من شركات الصرافة على عملائها بأغراض محددة تقتصر على السفر، العلاج، الدراسة، مصروفات الأسر، وتحويل مرتبات الأجانب، وذلك بهدف تقنين الطلب على النقد الأجنبي ومنع تسريه للسوق الموازي .

(ب) تقييد المبالغ المباعة بالنقد الأجنبي لأغراض السفر بشركات الصرافة ليتم تسليمها بالمطار لمزيد من الضبط.

(ج) منع الإستثمارات الخارجية التي يقوم بها المقيمون (شركات، أفراد، ...الخ) لحماية الاقتصاد الوطني نتيجة للظروف التي تمر بها البلاد.

(د) منع طرح أسهم الشركات المسجلة في السودان للتداول خارجياً (cross listing) ، وكذلك منع طرح أسهم الشركات الأجنبية للتداول بالداخل .

(هـ) إصدار قرار بأن تتم تسوية كافة المعاملات الداخلية بالعملة المحلية باستثناء التسويات الخاصة بالإيجارات والتأمين، و مستحقات شركات الطيران ومستحقات المقاولين المحليين والأجانب التي تدفع من الجهات الأجنبية بالعملات الحرة بغرض تخفيف الضغط على سوق النقد الأجنبي.

(و) منع إصدار خطابات الضمان بالعملة الأجنبية لمستفيدين بالداخل باستثناء الخطابات المصدرة لصالح الحكومة وشركات البترول.

ثالثاً: السياسات المصرفية والرقابية وتطوير نظم الدفع:

إستمر بنك السودان المركزي خلال العام 2011 في تطبيق السياسات المصرفية والرقابية، وتطوير نظم الدفع إستكمالاً لهيكله الجهاز المصرفي والمؤسسات المالية بما يحقق السلامة المصرفية، وبناء جهاز مصرفي قوى وقادر على تقديم خدماته بالكفاءة المطلوبة.

1 / في مجال تنظيم وتنمية الجهاز المصرفي:

هدفت السياسات إلى تطوير مجموعات التحالفات المصرفية، ، إستكمال إنشاء بنك تنمية وإعمار دارفور، تفعيل دور شركات التمويل التاجيري، تقوية

أسس منح التمويل المصرفي، استكمال برنامج الترميز الإلكتروني . وبناءً على ذلك تم تحقيق الآتي :-

في مجال المصارف تم تقييم أداء مجموعات التحالفات المصرفية خلال عام 2011 كما يلي:

(أ) إنتهج البنك المركزي خلال العام 2007 سياسة التحالفات المصرفية كمرحلة تمهيدية لعملية الدمج المصرفي بغرض خلق كيانات مصرفية قوية، وذلك عن طريق تقسيم البنوك عبر مجموعات، مع الأخذ في الاعتبار طبيعة ونشاط كل مصرف وتركيبه المالكين.

(ب) تم تفعيل وتطوير مجموعات التحالفات وذلك عن طريق الوقوف على عمل هذه التحالفات عبر السنوات الماضية للقيام بالدور المنوط بها، كما تم تقديم بعض الحوافز التشجيعية للدمج وردت في بعض السياسات والضوابط الصادرة من البنك المركزي.

(ج) تم رفع الحد الأدنى لرأس مال المصارف المدفوع إلى 100 مليون جنيه بنهاية العام 2011، وقد التزم بالنسبة المقررة أكثر من 90% من المصارف .

(د) في مجال إستكمال إنشاء بنك تنمية وإعمار دارفور، تم وضع مسودة القانون ورفعها إلى ديوان النائب العام توطئةً لإجازتها.

(هـ) في إطار تفعيل وتطوير سوق ما بين المصارف، أُعدت دراسة في هذا الصدد ورفعت مقرراتها وتوصياتها للإدارة العليا .

(و) في إطار تقوية أسس منح التمويل المصرفي صدرت تعاميم للمصارف بخصوص المواضيع التالية :

• خطابات تنفيذ أعمال التشييد (قطاع المقاولين).

- تنظيم عملية الرهن العائم .
- تقييم وإعادة تقييم الأراضي والعقارات والمنشآت لأغراض منح التمويل المصرفي.
- التمويل مقابل الضمانات الحكومية.

(ز) إستكمالاً لبرنامج الترميز الإلكتروني، تم إنشاء وكالة الإستعلام والتصنيف الائتماني بموجب قانون الاستعلام والتصنيف الائتماني لسنة 2011، كما تمت عملية إستخراج التقارير الائتمانية لكافة عملاء التمويل بالجهاز المصرفي من خلال إجراء عملية الإستعلام الإلكتروني.

في مجال المؤسسات المالية غير المصرفية والتمويل الأصغر تم الآتي:

(أ) في مجال تطوير الدور الرقابي على المؤسسات المالية غير المصرفية ومؤسسات التمويل الأصغر تم الآتي:

أ- 1 تعديل لائحة تنظيم أعمال شركات الإجارة في العام 2011.

أ- 2 وضع لائحة جديدة تنظم عمل مصارف التنمية والاستثمار وشركات التعاون المالية.

(ب) بالتنسيق مع الوحدة الإدارية لمكافحة غسل الأموال وتمويل الإرهاب، وفي إطار تعزيز الإجراءات الرقابية والوقائية بغرض الالتزام بمتطلبات مكافحة غسل الأموال وتمويل الإرهاب تم ما يلي:

ب- 1 تعديل منشور مكافحة غسل الأموال وتمويل الإرهاب لمواكبة المتطلبات والمعايير الدولية.

ب-2 مشاركة بنك السودان المركزي مع وحدة التحريات المالية¹، الجمارك السودانية، في إصدار إستمارة الإفصاح الجمركي لضبط حركة الأموال والمعادن المنقولة عبر الموانئ.

ج) إنشاء شبكة مسؤولي الإلتزام بالمصارف والمؤسسات المالية، وأصحاب المهن غير المالية بالتعاون مع وحدة التحريات المالية.

د) في إطار تشجيع إنشاء مؤسسات التمويل الأصغر على المستوى الاتحادي والولائي والمحليات تم الآتي:-

د-1 منح التصديق النهائي لعدد أربع مؤسسات تمويل أصغر هي أنواع وبراعة والمثال وشمال دارفور، كما تم منح التصديق المبدئي لعدد 10 مؤسسات تمويل أصغر.

د-2 إصدار تعميم بتاريخ 6/ يونيو 2011 خاص برفع سقف التمويل الأصغر إلى مبلغ 20 ألف جنيه للمستفيد الواحد بدلاً عن 10 ألف جنيه.

2/ في مجال الرقابة المصرفية:

هدفت السياسة في جانب الرقابة المصرفية إلى تفعيل الإلتزام بتطبيق المعايير الرقابية لمجلس الخدمات المالية الإسلامية ومعايير بازل(2)، تعزيز وتطوير الرقابة الذاتية بالمصارف، تطبيق معايير الشفافية والإفصاح، تطوير الدور الرقابي على المؤسسات المالية غير المصرفية ومؤسسات التمويل الأصغر، تعزيز الإجراءات الرقابية والوقائية في مجال الإلتزام بمتطلبات مكافحة غسل الأموال وتمويل الإرهاب، ومواصلة الجهود لمعالجة مشكلة الديون المتعثرة. وبناءً على ذلك تم تحقيق الآتي:-

¹ وحدة التحريات المالية هي وحدة مستقلة تم انشاؤها بموجب قانون مكافحة غسل الأموال وتمويل الإرهاب لسنة 2010

- أ) النزول بنسبة تعشر الجهاز المصرفي إلى 12.6 % بنهاية ديسمبر 2011 مقارنة بنسبة 14.4 % في العام 2010.
- ب) إرتفاع متوسط نسبة كفاية رأس المال للجهاز المصرفي بنهاية العام 2011 إلى 13 % مقارنة بـ 10 % في العام 2010.
- ج) التمهيد لتطبيق متطلبات بازل III الخاصة بإدارة السيولة وكيفية مراقبة مخاطرها.
- د) تطوير نظام الإنذار المبكر من خلال تحديد وتطوير العوامل الفرعية التي تؤثر على التصنيف لكل عنصر من عناصره بما في ذلك النظم المصرفية والإدارية .
- هـ) التحقق من مساهمة البنوك في تنمية الولايات من خلال إجراء تفتيش لمحفظة المصارف الخاصة بالتمويل بفروع البنوك بالولايات .
- و) إجراء عمليات تفتيش للمؤسسات المالية غير المصرفية الخاضعة لرقابة البنك المركزي بنص اللوائح والقوانين، وذلك لعدد تسع وعشرين صرافة ومكتب تحويل مالي، ومؤسسات و صناديق التمويل الأصغر .
- ز) تعزيز الإجراءات الرقابية في مجال الإلتزام بمتطلبات مكافحة غسل الأموال و تمويل الإرهاب بالمصارف و المؤسسات المالية، وذلك بتفتيش ستة مصارف والمتابعة المكتتبية ربع السنوية للجهاز المصرفي والمؤسسات المالية ككل.
- ح) لتعزيز عملية الشفافية رُوجعت كافة الحسابات الختامية للمصارف خلال العام 2011 للتأكد من إلتزامها بمتطلبات معيار العرض والإفصاح العام، وكذلك تم إجراء عمليات تفتيش لتقييم المواقف المالية لبعض البنوك .

3/ في مجال نظم الدفع:

هدفت السياسات إلى إستكمال العمل بنظام التسويات الإجمالية الآنية وتطوير محول القيود القومي، تطوير خدمات الصرافات الآلية ونقاط البيع وإصدار قانون خاص بنظم الدفع وتطوير المعايير التأمينية ومتطلبات استمرار الخدمة لنظم الدفع. وبناءً على ذلك تم تحقيق الآتي:-

(أ) تطبيق نظام حماية الشبكة المصرفية التي تربط رئاسات المصارف والبنك المركزي إضافة لفروع بنك السودان المركزي عبر الشبكة الافتراضية الخاصة.

(ب) العمل بنظام التسويات الإجمالية الآنية (سراج)، وقد أُطلق التشغيل الحي في نهاية نوفمبر 2011.

(ج) إكمال المرحلة الأولى من المحول القومي الجديد بربط المحولات الخاصة (5محولات)، والربط مع الشبكة المصرفية المصرية واللبنانية كمرحلة أولى .

(د) إصدار وتطبيق بعض المعايير التأمينية وتنفيذ المتطلبات الخاصة باستمرار الخدمة.

(هـ) إعداد مسودة قانون نظم الدفع وتم رفعها للإدارة القانونية بالبنك المركزي لإجازتها .

أما في مجال تطوير وتجويد نظم الدفع يتم الآن العمل في المحاور التالية:-

(أ) ترقية وتطوير نظام المقاصة الجاري.

(ب) تطبيق المرحلة الثانية من ترقية محول القيود القومي بانضمام بنوك المحول العام للمحول الجديد.

(ج) مشروع للدفع عبر الهاتف الجوال.

(د) مشروع المحفظة الإلكترونية.

رابعاً : سياسة إدارة العملة:

هدفت سياسات العام 2011 لتطوير وتحسين إدارة العملة، وذلك عن طريق تحديد الحجم الأمثل للإصدار النقدي ونسبة التركيبة الفئوية المثلى للعملة والإستمرار في تطبيق سياسة العملة النظيفة* . كما تمت عملية إستبدال العملة خلال الفترة (23 يوليو- الأول من سبتمبر 2011)، وذلك نتيجة إنفصال جنوب السودان. ولتحقيق تلك الأهداف تم إنجاز العديد من الإجراءات والأعمال أهمها ما يلي :-

1. تحديد الحجم الأمثل والمحافظة على العملة وحمايتها من التزوير والتزييف والتشويه وذلك بالآتي :

(أ) طباعة كميات كافية من العملة الورقية الطبعة الثانية وإستبدال الفئات الكبيرة من الطبعة الأولى.

(ب) الإحتفاظ بمخزون كافٍ من العملة الورقية والمعدنية لمقابلة أي طلب حقيقي أو طارئ للعملة.

(ج) إدخال بعض العلامات التأمينية في الطبعة الجديدة وتغيير ألوانها لحمايتها من التزييف .

(د) رفع مقترح دراسة لتحديد التركيبة الفئوية المثلى، والمتابعة المستمرة من خلال الإحصائيات للتأكد من تركيبة العملات المصدرة والمتداولة .

2. الإستمرار في تطبيق سياسة العملة النظيفة، وذلك من خلال الآتي :

(أ) طباعة العملة " الطبعة الثانية " على ورق بمواصفات جيدة وذلك لكل الفئات.

* وهي العملة الورقية الصالحة للتداول من العيوب الظاهرة (غير ممزقة أو مقطوعة أو متسخة أو مشوهة

- (ب) متابعة تطبيق المنشورات الخاصة بمواصفات العملة وسياسة العملة
النظيفة الصادرة من الإدارة.
- (ج) الإبادة الآلية للعملة التالفة والمشوهة.
- (د) إصدار عملة معدنية من فئة الواحد جنييه.
- (هـ) الإعلان عبر وسائل الإعلام المختلفة للتعريف بالعلامات التأمينية
للعملة الصحيحة ونشر ثقافة العملة النظيفة والتعامل الحضاري معها .

خامساً: سياسات التمويل الأصغر:

اشتملت أهداف سياسات البنك المركزي فيما يتعلق بالتمويل الأصغر
للعام 2011 على الآتي:-

- (أ) تطبيق سياسات البنك المركزي الرامية إلى توجيه المزيد من الموارد
للتخفيف من حدة الفقر .
- (ب) التنسيق مع الجهات ذات الصلة التي تعمل في مجال التمويل الأصغر .
- (ج) تشجيع إنشاء مؤسسات لتقديم خدمات للتمويل الأصغر.
- (د) استيعاب الخريجين والشباب في مشروعات جماعية وتشجيع روح
التكافل للعمل الجماعي في مجال التمويل الأصغر.
- (هـ) نشر ثقافة الصيرفة التي تعزز قدرات العملاء المستفيدين من التمويل
الأصغر.

وفيما يلي استعراض للأداء في العام 2011 كما يلي:

1. بلغ إجمالي التمويل المنفذ للتمويل متناهي الصغر والأصغر والصغير
والتمويل المصرفي ذي البعد الاجتماعي حوالي 1,902 مليون جنييه أي
بنسبة 6.6% من حجم التمويل الكلي للمصارف، وذلك مقارنة
بالنسبة المستهدفة المخصصة (12%) الواردة في سياسات العام 2011
والتي تبلغ 3,677.7 مليون جنييه.

2. استمرت وحدة التمويل الأصغر بالبنك المركزي في شراكاتها مع ثمانية مصارف، بالإضافة إلى أربعة مؤسسات تمويل أصغر (مؤسسة التنمية الإجتماعية ولاية الخرطوم، مؤسسة التنمية الإجتماعية ولاية كسلا، مؤسسة الشباب للتمويل الأصغر ولاية الخرطوم، مؤسسة الجزيرة للتمويل الأصغر)، وذلك عن طريق المشاركة والمضاربة .
3. إرتفع حجم المبالغ المخصصة للبرنامج التجريبي للتمويل الأصغر بأنشطته المختلفة (التمويل والمساهمات الرأسمالية والدعم الفني والتدريب) إلى 350.3 مليون جنيه في نهاية ديسمبر 2011 مقارنة بـ 244.5 مليون جنيه في 31 ديسمبر 2010 أي بنسبة زيادة بلغت 43٪.
4. فيما يختص بإستيعاب الخريجين والشباب في مشروعات جماعية تنموية وفق تخصصاتهم للمساهمة في توفير فرص العمل وحل مشكلة البطالة، فقد تم تسجيل مؤسسة الشباب للتمويل الأصغر وتمويلها بمبلغ اثنين مليون جنيه من وحدة التمويل الأصغر ببنك السودان المركزي.
5. في مجال تيسير وصول خدمات التمويل الأصغر إلى الشرائح الضعيفة غير القادرة على الوصول إلى الخدمات المالية الرسمية للمساهمة في التنمية، فقد تم تدريب عدد من الوسائط (المنظمات والمؤسسات الفئوية) وربطها مع عدد من البنوك والتنسيق مع وحدة التمويل الأصغر لتنفيذ مشروع ربط صغار المزارعين بالأسواق، بالإضافة إلى تفعيل دور فروع بنك السودان المركزي في الولايات المختلفة.
6. في إطار السعي لترقية الخدمات المقدمة بواسطة مؤسسات التمويل الأصغر للمشروعات الصغرى والصغيرة، فقد تم إعداد خطة العمل الإستراتيجية لمصرف الإدخار والتنمية الإجتماعية لتمويل المشروعات

الصغرى والصغيرة. كما تمت إقامة عدد من ورش العمل والدراسات حول التأمين الأصغر، بالإضافة إلى تقييم تجربة تطبيق وثيقة شركة شيكان لتأمين عمليات التمويل الأصغر.

7. ولتشجيع روح التكافل الجماعي ونشر ثقافة الصيرفة التي تعزز قدرات التمويل الأصغر والصغير ومتاهي الصغر والتمويل المصرفي ذي البعد الاجتماعي، تم إعداد دراسات وتنظيم قيام عدد من ورش العمل والموائد المستديرة حول التعاونيات والضمان والتأمين، بالإضافة إلى البرامج التدريبية لعدد من المستفيدين ومقدمي خدمات التمويل الأصغر.
8. وفى إطار الشراكة مع الجهات المانحة، قامت الشركة السودانية لتنمية التمويل الأصغر بتنفيذ عدد من المشروعات بمبلغ 5,632 ألف دولار، وكذلك قامت وحدة تنفيذ مشروع شراكة التمويل الأصغر بين بنك السودان المركزي والبنك الإسلامي للتنمية (جدة) بتمويل بعض المؤسسات الخاصة بالتمويل الأصغر .

الفصل الثالث
عرض النقود

الفصل الثالث عرض النقود

يشمل عرض النقود بالتعريف الواسع للنقود (M2) كلاً من : العملة لدى الجمهور والودائع تحت الطلب وشبه النقود (الهوامش على خطابات الإعتمادات المستندية و على خطابات الضمان و الودائع لأجل و الودائع الإستثمارية).
يوضح الجدول رقم (3 - 1) عرض النقود والعوامل المؤثرة فيه بنهاية كل من عامي 2010م و 2011م، كما يوضح الشكل رقم (3 - 1) نسب مكونات عرض النقود بنهاية عامي 2010م و 2011م.
جدول رقم (3 - 1)

عرض النقود والعوامل المؤثرة عليه بنهاية كل من عامي 2010م و 2011م

(مليون جنيه)

التغير خلال 2011		*2011	2010	الأعوام	البيان
%	التغير				
17.9	6,355.1	41,853.0	35,497.9		أ/ عرض النقود (M2)
24.8	4,941.7	24,850.0	19,908.3		1/ وسائل الدفع الجارية
27.6	2,782.1	12,850.1	10,068.0		العملة لدى الجمهور
21.9	2,159.6	11,999.9	9,840.3		ودائع تحت الطلب**
9.1	1,413.4	17,003.0	15,589.6		2/ شبه النقود
					ب/ العوامل المؤثرة على عرض النقود
41.5	(1,670.8)	(5,696.8)	(4,026.0)		صافي الأصول الأجنبية
(12.5)	(1,177.0)	8,262.5	9,439.5		إعادة التقييم
30.6	9,202.9	39,287.3	30,084.4		صافي الأصول المحلية
31.3	84,062.	17,039.6	12,976.8		1. استحقاقات الجهاز المصرفي على القطاع العام
39.8	4,051.1	14,218.2	10,167.1		أ - 1. الحكومة الاتحادية
0.4	11.7	2,821.4	2,809.7		أ - 2. المؤسسات العامة
12.7	2,306.9	20,442.8	18,135.9		2. استحقاقات الجهاز المصرفي على القطاع الخاص
275.5	2,833.2	1,804.9	(1,028.3)		3. صافي البنود الأخرى
17.9	6,355.1	41,853.0	35,497.9		المجموع (أ) = (ب)
					ج/ مؤشرات عرض النقود
		30.7	28.4		العملة لدى الجمهور / عرض النقود (٪)
		28.7	27.7		الودائع تحت الطلب / عرض النقود (٪)
		40.6	43.9		شبه النقود / عرض النقود (٪)

المصدر: بنك السودان المركزي

* بيانات أولية

** تشمل الودائع الجارية في البنوك التجارية وودائع الحكومات الولائية والمحلية والمؤسسات العامة في البنك المركزي

عرض النقود (M2)

إرتفع عرض النقود بمبلغ 6,355.1 مليون جنيه من 35,497.9 مليون جنيه بنهاية عام 2010م إلى 41,853.0 مليون جنيه بنهاية عام 2011م بمعدل نمو قدره 17.9 % . علماً بأن السياسة النقدية قد استهدفت نسبة 17% مقارنة بمعدل نمو 25.4 % للعام 2010، ويرجع السبب في إنخفاض معدل النمو لخروج جزء من الكتلة النقدية بعد إنفصال الجنوب في يوليو 2011.

بلغت الزيادة في كل من وسائل الدفع الجارية و شبه النقود 4,941.7 مليون جنيه و 1,413.4 مليون جنيه على التوالي. و تعزى الزيادة في وسائل الدفع الجارية إلى إرتفاع العملة لدى الجمهور بمبلغ 2,782.1 مليون جنيه والودائع تحت الطلب بمبلغ 2,159.6 مليون جنيه بنسبة زيادة 27.6 % و 29.1% على التوالي.

شكل رقم (3-1)

نسب مكونات عرض النقود بنهاية كل من عامي 2010م و 2011م

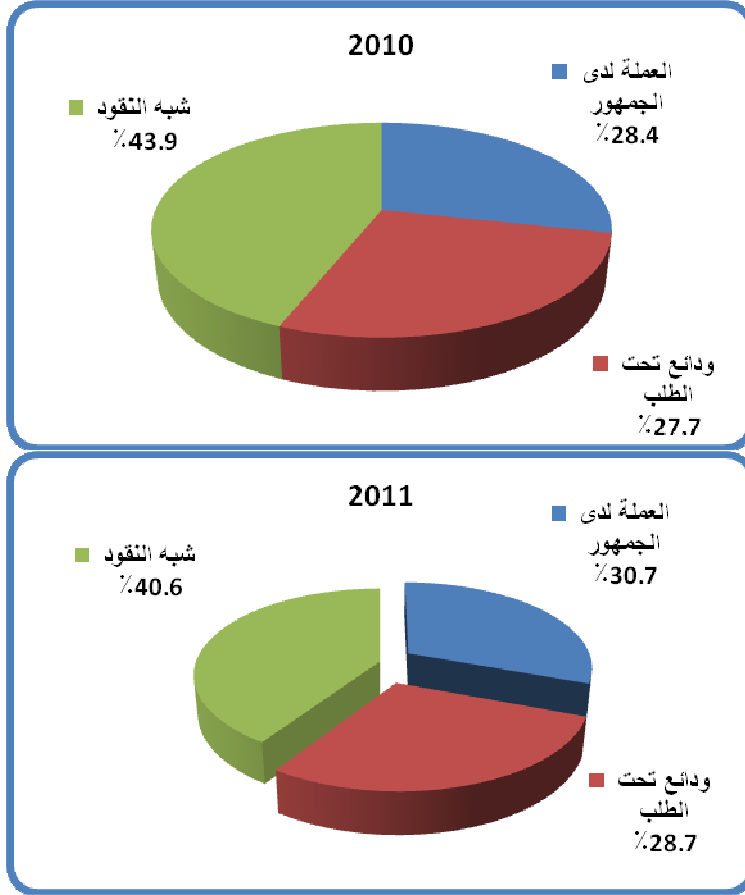

العوامل المؤثرة على عرض النقود:

تشمل العوامل المؤثرة على عرض النقود كلاً من : صافي الأصول الأجنبية ، صافي الأصول المحلية ، وصافي البنود الأخرى. إنخفاض بند صافي الأصول الأجنبية (أصول الجهاز المصرفي بالعملة الأجنبية ناقصاً خصومه) بمقدار 1,670.8 مليون جنيهه أي بنسبة 41.5 % نتيجة لفقدان

الدولة لجزء كبير من عائدات النقد الأجنبي بعد إنفصال جنوب السودان في يوليو 2011م.

في المقابل إرتفع صافي الأصول المحلية بمقدار 9,203.1 مليون جنيه بنسبة 30.6% نتيجة لإعتماد الحكومة المركزية على التمويل المحلي من البنك المركزي و البنوك التجارية لتعويض الفاقد من عائدات النقد الأجنبي(بصفة خاصة عائدات البترول)، حيث بلغ بند صافي إستحقاقات الجهاز المصرفي على الحكومة المركزية في العام 2011م مبلغ 14,218 مليون جنيه (بنسبة زيادة 39.8%)، وبنسبة مساهمة بلغت 34.0% من عرض النقود مقارنة مع 10,167 مليون جنيه للعام 2010 بنسبة مساهمة 28.6% في عرض النقود، كما بلغ حجم التمويل الممنوح للقطاع الخاص 20,443 مليون جنيه بنهاية العام 2011م (بنسبة زيادة 12.7%) و بنسبة مساهمة 36.3% من حجم عرض النقود بالمقارنة مع 18,136 مليون جنيه بنهاية العام 2010 وبنسبة مساهمة 51.1% . يتضح أن هنالك زيادة ملحوظة في نصيب الحكومة الإتحادية من التمويل المصرفي، ويعزى ذلك كما سبقت الإشارة إلى الإنخفاض الكبير في العائدات البترولية، و بالتالي اللجوء إلى الجهاز المصرفي في تمويل عجز الموازنة .

إرتفع صافي بنود أخرى بمبلغ 2,833.32 مليون جنيه وبنسبة 275.5% نتيجة لإتجاه الدولة لشراء الذهب من السوق المحلي وتصديره بغرض توفير موارد بالنقد الأجنبي . وكذلك إنخفض بند إعادة التقييم (التغيرات في صافي الأصول والخصوم بالعملة الأجنبية الناتجة عن تغيرات سعر الصرف عند تقييمها بالعملة المحلية) بمقدار 1,177 مليون جنيه أي بنسبة 12.5%.

القاعدة النقدية (النقود الاحتياطية):

تتكون القاعدة النقدية من العملة المتداولة خارج بنك السودان المركزي (العملة لدى الجمهور والعملة لدى المصارف التجارية)، واحتياطي المصارف التجارية والودائع تحت الطلب لدى بنك السودان المركزي.

يوضح الجدول رقم (3-2) القاعدة النقدية والأصول المقابلة بنهاية كل من عامي 2010م و 2011م، حيث إرتفعت من 16,164.3 مليون جنيه بنهاية عام 2010م إلى 20,660.9 مليون جنيه بنهاية عام 2011م بمعدل نمو 27.8 %، ويعزى ذلك بصورة أساسية إلى التوسع في صافي الأصول المحلية. والمتمثل في تمويل الحكومة المركزية من البنك المركزي بنسبة مساهمة 44.2% من إجمالي التغير في حجم القاعدة النقدية، بالإضافة إلى إرتفاع حجم التمويل الممنوح للمصارف التجارية بنسبة مساهمة 8.3%. ويلاحظ الأثر السالب لصافي الأصول الأجنبية على حجم القاعدة النقدية نتيجة لإنخفاض العائدات البترولية. كما إنخفض أيضاً بند إعادة التقييم بمبلغ 1,184 مليون جنيه نتيجة لتدهور سعر الصرف للعملة المحلية .

جدول رقم (3-2)
القاعدة النقدية (الخصوم) والأصول المقابلة لها بنهاية كل من عامي 2010 و 2011م

(مليون جنيه)

التغير خلال 2011	التغير	*2011	2010	الأعوام	البيان
27.8	4,496.6	20,660.9	16,164.3		أ / الأصول
18.2	(1,141.8)	(7,410.1)	(6,268.3)		1. صافي الأصول الأجنبية
(12.6)	(1,183.8)	8,242.7	9,426.5		2. إعادة التقييم
52.5	6,822.2	19,828.3	13,006.1		3. صافي الأصول المحلية
32.1	1,987.1	8,174.6	6,187.5		3- 1. صافي مستحقات على الحكومة
31.7	2,151.1	8,929.9	6,778.8		3- 1 - 1. مستحقات على الحكومة
27.7	164.0	755.3	591.3		3- 1 - 2. ودائع الحكومة
18.8	375.4	2,372.4	1,997.0		3- 2. مستحقات على مصارف تجارية
14.7	51.0	397.2	346.2		3- 3. مستحقات على مؤسسات عامة
(7.9)	(5.0)	58.5	63.5		3- 4. أدوات إدارة السيولة (شهاب)**
100.0	4,413.7	8,825.5	4,411.9		3- 5. صافي بنود أخرى
27.8	4,496.6	20,660.9	16,164.3		مجموع الأصول = (3+2+1) = الخصوم
					ب / الخصوم
27.8	4,496.6	20,660.9	16,164.3		القاعدة النقدية
25.4	2,762.9	13,660.2	10,897.3		1. العملة المتداولة خارج بنك السودان المركزي
27.6	2,782.1	12,850.1	10,068.0		1- 1. لدى الجمهور
(2.3)	(19.2)	810.1	829.3		1- 2. لدى المصارف التجارية
20.3	936.1	5,554.8	4,618.7		2. احتياطي المصارف طرف بنك السودان المركزي
123.0	797.6	1,445.9	648.3		3. ودائع تحت الطلب طرف بنك السودان المركزي***

المصدر: بنك السودان المركزي.

* بيانات أولية

** شهادات إجارة بنك السودان المركزي

*** ودائع الحكومات الولائية والمحلية والمؤسسات العامة.

شكل رقم (3-2)
مكونات القاعدة النقدية
بنهاية ديسمبر 2011

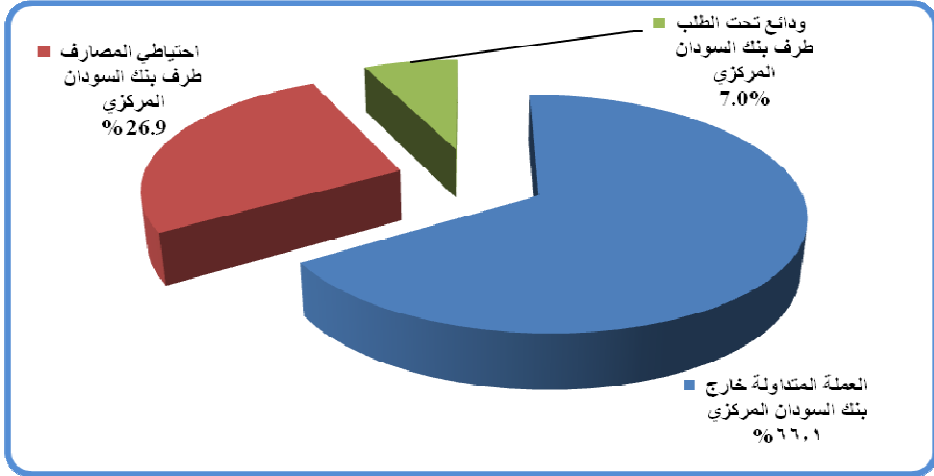

الأصول :

ارتفعت الأصول المقابلة للقاعدة النقدية من 16,164.3 مليون جنيه بنهاية عام 2010 م إلى 20,660.9 مليون جنيه بنهاية عام 2011م، ويرجع السبب الرئيسي لهذا الإرتفاع إلى إرتفاع صافي الأصول المحلية من 13,006.1 مليون جنيه بنهاية عام 2010م إلى 19,828.3 مليون جنيه بنهاية عام 2011 بمعدل 52.5% بسبب زيادة صافي المستحقات على الحكومة المركزية بنسبة 32.1%، والمستحقات على المؤسسات العامة والمصارف التجارية بنسبة 33.5%، بينما إنخفض موقف صافي الأصول الأجنبية و بند إعادة التقييم من سالب 6,268.3 مليون جنيه و 9,426.5 مليون جنيه بنهاية عام 2010م إلى سالب 7,410.1 مليون جنيه و 8,242.7 مليون جنيه بنهاية عام 2011م بمعدل 18.2% و 12.6% على التوالي.

وقد حدث الارتفاع في صافي الأصول المحلية بصورة رئيسية في ارتفاع صافي البنود الأخرى من 4,411.9 مليون جنيه بنهاية عام 2010م إلى 8,825.5 مليون جنيه بنهاية عام 2011م بمعدل 100٪ نتيجة لإتجاه الدولة لشراء الذهب من السوق المحلي. بالإضافة إلى ارتفاع إجمالي المستحقات على الحكومة من 6,778.8 مليون جنيه بنهاية عام 2010م إلى 8,929.9 مليون جنيه بنهاية عام 2011م بمعدل 31.7٪، وارتفاع ودائعها طرف البنك المركزي من 591.3 مليون جنيه بنهاية عام 2010م إلى 755.3 مليون جنيه بنهاية عام 2011م بمعدل 27.7٪، كما ارتفعت المستحقات على المصارف التجارية بمعدل 18.8٪، وارتفعت مستحقات المؤسسات العامة بمعدل 14.7٪.

الخصوم :

ارتفعت القاعدة النقدية بمبلغ 4,496.6 مليون جنيه بنهاية عام 2011م، حيث تركزت الزيادة بصورة أساسية في زيادة العملة المتداولة خارج بنك السودان المركزي (تشمل العملة لدى الجمهور والعملة طرف المصارف التجارية) بمبلغ 2,762.9 مليون جنيه بنسبة 25.4٪ مقارنة بالعام السابق، و يلاحظ أن الزيادة في العملة المتداولة لدى الجمهور من 10,068.0 مليون جنيه بنهاية عام 2010م إلى 12,850.1 مليون جنيه بنهاية عام 2011م بمعدل 27.6٪ هي نتيجة للتوسع في تمويل الحكومة المركزية والمصارف التجارية من البنك المركزي. هذا وقد بلغت الزيادة في الودائع طرف بنك السودان المركزي مبلغ 797.6 مليون جنيه بنسبة 123٪ كما ارتفعت إحتياطيات المصارف لدى بنك السودان المركزي بمبلغ 936.1 مليون جنيه بنسبة 20.3٪.

المضاعف النقدي وسرعة دوران النقود :

إنخفض المضاعف النقدي* من 2.196 بنهاية عام 2010م إلى 2.026 بنهاية عام 2011، ويرجع ذلك إلى إتباع البنك المركزي لسياسة إنكماشية تمثلت في زيادة نسبة الإحتياطي النقدي القانوني من 8% إلى 11% خلال العام 2011، ورفع نسبة هامش الجدية لأغراض التمويل بصيغة المربحة. كذلك إنخفضت سرعة دوران النقود** من 4.569 بنهاية عام 2010م إلى 4.457 بنهاية عام 2011م، على الرغم من الإرتفاع في تقديرات الناتج المحلي الإجمالي من 162,203.9 مليون جنيه بنهاية عام 2010م إلى 186,556.3 مليون جنيه بنهاية عام 2011م، إلا أن هذا الإرتفاع قابله إرتفاع بمعدل أكبر في عرض النقود حيث بلغ 41,853 مليون جنيه بنهاية عام 2011م مقارنة بمبلغ 35,498 مليون جنيه بنهاية عام 2010م. هذا وقد ساهم التطور في وسائل الدفع والمتمثل في زيادة عدد الصرافات الآلية ونقاط البيع وطريقة دفع الأجور الشهرية في إنخفاض سرعة دوران النقود .

يوضح الجدول رقم (3-3) و الشكل رقم (3-3) والشكل رقم (4-3) المضاعف النقدي وسرعة دوران النقود للفترة (2005-2011).

* المضاعف النقدي = عرض النقود بمعناه الواسع / القاعدة النقدية
** سرعة دوران النقود = الناتج المحلي الإجمالي / عرض النقود

جدول رقم (3-3)
المضاعف النقدي وسرعة دوران النقود
للفترة (2011-2005)

البيان	2011*	2010	2009	2008	2007	2006	2005
المضاعف النقدي	2.026	2.196	2.053	2.130	2.237	2.287	2.294
سرعة دوران النقود	4.457	4.569	4.791	5.434	5.403	5.406	5.937

المصدر: بنك السودان المركزي
*بيانات أولية

شكل رقم (3-3)
المضاعف النقدي
للفترة (2011-2008)

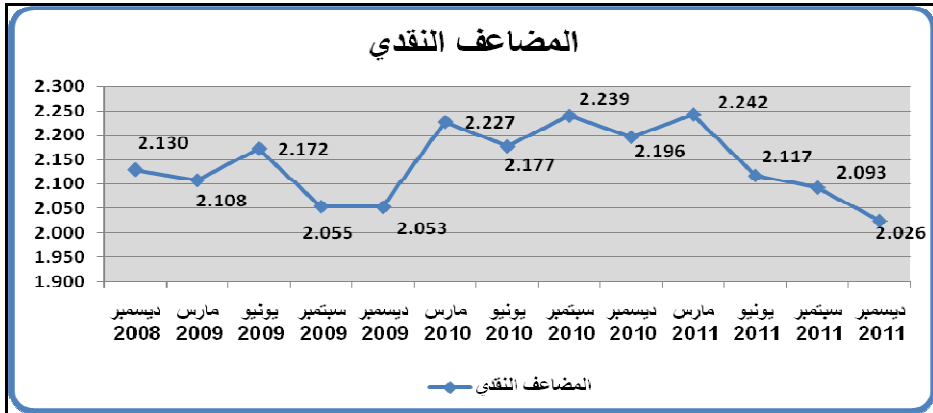

شكل رقم (3-4)
سرعة دوران النقود
للفترة (2011-2005)

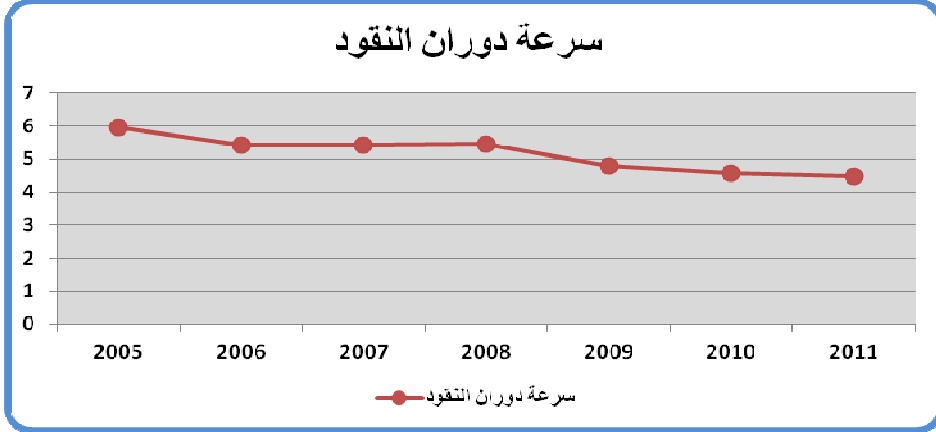

الفصل الرابع المصارف والمؤسسات المالية

الفصل الرابع المصارف والمؤسسات المالية

يستعرض هذا الفصل أداء الجهاز المصرفي (بنك السودان المركزي والمصارف العاملة) والمؤسسات المالية الأخرى والتي تشمل شركات الصرافة، شركة السودان للخدمات المالية المحدودة، صندوق ضمان الودائع المصرفية، سوق الخرطوم للأوراق المالية، سوق التأمين والوكالة الوطنية لتأمين وتمويل الصادرات.

أولاً: الجهاز المصرفي :

1/ بنك السودان المركزي :

تتلخص مهام بنك السودان المركزي حسب ما ورد في المادة (6) من قانونه لسنة 2002 والمعدل لسنة 2006 في المحافظة علي إستقرار سعر الصرف وكفاءة النظام المصرفي وإصدار العملة بأنواعها وتنظيمها ومراقبتها، ووضع السياسة النقدية وتنفيذها، وتنظيم العمل المصرفي ورقابته والإشراف عليه والعمل علي تطويره وتميمته ورفع كفاءته بما يساعد علي تحقيق التنمية الإقتصادية والإجتماعية المتوازنة، بالإضافة إلى عمله كمصرف للحكومة ومستشارٍ ووكيلٍ لها في الشؤون النقدية والمالية.

لبنك السودان المركزي 10 فروع موزعه على ولايات السودان المختلفة ويوجد الفرع الرئيسي بالخرطوم، كما أن هنالك 5 فروع جديدة تحت التأسيس وهي فرع الدمازين، فرع سنار، فرع كادوقلي، فرع كسلا وفرع الجنيبة .

ميزانية بنك السودان المركزي:

يوضح الجدول رقم (4-1) ميزانية بنك السودان المركزي بنهاية كلٍ من عامي 2010 و 2011 حسب الشكل الموصي به من قبل صندوق النقد الدولي للأغراض النقدية.

جدول رقم (4-1)
ميزانية بنك السودان المركزي بنهاية كل من عامي 2010 و 2011

(ملايين الجنيهات)

معدل الغير %	التغير	2011/12/31	2010/12/31	البيان
				الأصول :
(10.2)	(395.9)	3,489.6	3,885.5	أوراق نقدية وأرصدة مصارف
(5.4)	(8.0)	140.0	148.0	سندات أجنبية *
7.7	0.3	4.2	3.9	أصول خارجية أخرى
7.3	45.0	657.7	612.7	تمويل وسلفيات للمصارف
(22.8)	(887.0)	2,999.3	3,886.3	سلفيات مؤفدة للحكومة تحت المدة (1-48)
180.0	2,386.2	3,712.2	1,326.0	تمويل طويل الأجل للحكومة
0.7	0.1	13.6	13.5	تمويل وسلفيات للمؤسسات العامة
23.9	330.5	1,714.8	1,384.3	المساهمة في رؤوس أموال المصارف المحلية
15.8	43.7	320.6	276.9	مساهمات أخرى **
24.1	3,514.2	18,069.1	14,554.9	حسابات أخرى
19.3	5,029.1	31,121.1	26,092.0	مجموع الأصول
				الخصوم :
25.4	2,763.0	13,660.2	10,897.2	العملة الورقية والمعدنية المتداولة
23.7	1,618.1	8,457.8	6,839.7	التزامات إطلاع :
27.7	164.0	755.3	591.3	الحكومة الاتحادية
20.9	35.6	205.7	170.1	الحكومات الولائية والمحليات
159.4	762.1	1,240.3	478.2	المؤسسات العامة
11.7	656.4	6,256.5	5,600.1	المصارف
(7.3)	(68.9)	876.9	945.8	مراسلون بالخارج
12.7	361.0	3,210.4	2,849.4	التزامات لأجل
7.3	4.2	61.5	57.3	إتفاقيات الدفع
(2.7)	(8.0)	283.3	291.3	رأس المال و الاحتياطات
8.5	359.7	4,571.0	4,211.3	حسابات أخرى
19.3	5,029.1	31,121.1	26,092.0	مجموع الخصوم

المصدر : بنك السودان المركزي

* مساهمات في بنوك أجنبية

** مساهمات في مؤسسات عامة محلية

يتضح من الجدول رقم (4-1) الزيادة في أصول وخصوم بنك السودان المركزي من 26,092.0 مليون جنيه بنهاية عام 2010 إلى 31,121.1 مليون جنيه بنهاية عام 2011 بمعدل 19.3% .

في جانب الأصول إرتفع كل من التمويل طويل الأجل للحكومة من 1,326.0 بنهاية عام 2010 إلى 3,712.2 مليون جنيه بنهاية عام 2011 بمعدل 180.0% وتعزى الزيادة الكبيرة في هذا البند لجدولة التمويل المؤقت لعامي 2008 و2009 في عام 2011، كما إرتفعت المساهمة في رؤوس أموال المصارف المحلية من 1,384.3 مليون جنيه بنهاية عام 2010 إلى 1,714.8 مليون جنيه بنهاية عام 2011 بمعدل 23.9% والتمويل والسلفيات للمصارف من 612.7 مليون جنيه بنهاية عام 2010 إلى 657.7 مليون جنيه بنهاية عام 2011 بمعدل 7.3%، بينما إنخفضت الأوراق النقدية وأرصدة مصارف من 3,885.5 مليون جنيه بنهاية عام 2010 إلى 3,489.6 مليون جنيه بنهاية عام 2011 بمعدل 10.2% وسلفيات مؤقتة للحكومة تحت المادة (48-1) من 3,886.3 مليون جنيه بنهاية عام 2010 إلى 2,999.3 مليون جنيه بنهاية عام 2011 بمعدل 22.8%.

وفي جانب الخصوم إرتفعت حسابات كل من ودائع المؤسسات العامة من 478.2 مليون جنيه بنهاية عام 2010 إلى 1,240.3 مليون جنيه بنهاية عام 2011 بمعدل 159.3%، (ويعزى ذلك لإرتفاع هوامش خطابات الضمان والإعتماد) وودائع الحكومة الاتحادية من 591.3 مليون جنيه بنهاية عام 2010 إلى 755.3 مليون جنيه بنهاية عام 2011 بمعدل 27.7%، وودائع الحكومات الولائية والمحليات من 170.1 مليون جنيه بنهاية عام 2010 إلى 205.7 مليون

جنيه بنهاية عام 2011 بمعدل 20.9 %، والعملية الورقية والمعدنية المتداولة من 10,897.2 مليون جنيه بنهاية عام 2010 إلى 13,660.2 مليون جنيه بنهاية عام 2011 بمعدل 25.4 %، بينما إنخفض حساب المراسلين بالخارج من 945.8 مليون جنيه بنهاية عام 2010 إلى 876.9 مليون جنيه بنهاية عام 2011 بمعدل 7.3 % ورأس المال والإحتياطيات من 291.3 مليون جنيه بنهاية عام 2010 إلى 283.3 مليون جنيه بنهاية عام 2011 بمعدل 2.7 %.

2/ المصارف العاملة :

بلغ عدد المصارف العاملة في السودان 33 مصرفاً في عام 2011 مقارنة مع 39 مصرفاً في العام 2010 وتنتشر فروعها في ولايات السودان المختلفة ، وخرجت من منظومة المصارف العاملة خلال عام 2011 المصارف العاملة في جنوب السودان بعد الانفصال في يوليو 2011 (الملحق رقم (9) يوضح توزيع فروع المصارف في الولايات المختلفة)

الميزانية الموحدة للمصارف العاملة:

يوضح الجدول رقم (4-2) الميزانية الموحدة للمصارف العاملة بنهاية العام 2011 مقارنة بنهاية عام 2010.

جدول رقم (4-2)

الميزانية الموحدة للمصارف العاملة بنهاية كل من عامي 2010 و 2011

(ملايين الجنيهات)

البيان	2010/12/31	2011/12/31	التغير	معدل التغير %
الأصول:				
نقد محلى	829.3	810.0	(19.3)	(2.3)
أرصدة لدى بنك السودان المركزي	5,001.4	6,027.4	1,026.0	20.5
أرصدة لدى مصارف أخرى	1,446.0	1,510.7	64.7	4.5
المراسلون بالخارج	3,494.1	2,489.3	(1,004.8)	(28.8)
إجمالي التمويل (لا يشمل تمويل الحكومة المركزية)	20,599.4**	22,867.1	2,267.7	11.0
حسابات أخرى	11,737.5**	12,799.6	1,062.1	9.0
مجموع الأصول	43,107.7	46,504.1	3,396.4	7.9
الخصوم:				
ودائع المقيمين :-	25,874.4	27,775.6	1,901.2	7.3
الجمهور	23,069.2	25,505.8	2,436.6	10.6
الحكومة*	1,339.5	609.0	(730.5)	(54.5)
المؤسسات العامة	1,465.7	1,660.8	195.1	13.3
المصارف :-	3,038.2	2,556.4	(481.8)	(15.9)
بنك السودان المركزي	891.0	721.0	(170.0)	(19.1)
مصارف أخرى	895.4	1,059.4	164.0	18.3
مراسلون بالخارج	1,251.8	776.0	(475.8)	(38.0)
رأس المال والإحتياطيات	7,477.9	9,036.0	1,558.1	20.8
الحسابات الأخرى	6,717.2	7,136.1	418.9	6.2
مجموع الخصوم	43,107.7	46,504.1	3,396.4	7.9

المصدر: بنك السودان المركزي
* تشمل الحكومة الاتحادية والحكومات الولائية
** بيانات معدلة

ارتفعت جملة أصول المصارف العاملة من 43,107.7 مليون جنيه بنهاية عام 2010 إلى 46,504.1 مليون جنيه بنهاية عام 2011 بمعدل 7.9 % .

في جانب الأصول إرتفع بند أرصدة لدى بنك السودان المركزي من 5,001.4 مليون جنيه بنهاية عام 2010 إلى 6,027.4 مليون جنيه بنهاية عام 2011 بمعدل 20.5 %، وأرصدة المصارف الأخرى من 1,446.0 مليون جنيه بنهاية عام 2010 إلى 1,510.7 مليون جنيه بنهاية عام 2011 بمعدل 4.5 %، وإجمالي التمويل الممنوح من قبل المصارف من 20,599.4 مليون جنيه بنهاية عام 2010 إلى 22,867.1 مليون جنيه بنهاية عام 2011 بمعدل 11.0 %، والحسابات الأخرى من 11,737.5 مليون جنيه بنهاية عام 2010 إلى 12,799.6 مليون جنيه بنهاية عام 2011 بمعدل 9.0 % . بينما إنخفض النقد المحلي من 829.3 مليون جنيه بنهاية عام 2010 إلى 810.1 مليون جنيه بنهاية عام 2011 بمعدل 2.3 % ورصيد المراسلين بالخارج من 3,494.1 مليون جنيه بنهاية عام 2010 إلى 2,489.3 مليون جنيه بنهاية عام 2011 بمعدل 28.8 % .

وفي جانب الخصوم إرتفع إجمالي الودائع لدى المصارف العاملة من 25,874.4 مليون جنيه بنهاية عام 2010 إلى 27,775.6 مليون جنيه بنهاية عام 2011 بمعدل 7.3 %، حيث إرتفعت ودائع الجمهور من 23,069.2 مليون جنيه بنهاية عام 2010 إلى 25,505.8 مليون جنيه بنهاية عام 2011 بمعدل 10.6 %، وودائع المؤسسات العامة من 1,465.7 مليون جنيه بنهاية عام 2010 إلى 1,660.8 مليون جنيه بنهاية عام 2011 بمعدل 13.3 %، كما إرتفع حساب رأس المال والإحتياطيات من 7,477.9 مليون جنيه بنهاية عام 2010 إلى 9,036.0 مليون جنيه بنهاية عام 2011 بمعدل 20.8 %، وذلك لمجهودات بنك السودان المركزي في برنامج إعادة هيكلة الجهاز المصرفي، ومصارف أخرى من 895.4 مليون جنيه بنهاية عام 2010 إلى 1,059.4 مليون جنيه بنهاية عام 2011 بمعدل 18.3 %، بينما إنخفض رصيد المراسلين بالخارج من 1,251.8 مليون جنيه بنهاية عام 2010 إلى 776.0 مليون جنيه بنهاية عام 2011 بمعدل 38.0 % ورصيد بنك

السودان المركزي من 891.0 مليون جنيه بنهاية عام 2010 إلى 721.0 مليون جنيه بنهاية عام 2011 بمعدل 19.1٪.

1.2 الودائع المصرفية:

الودائع بالعملة المحلية:

ارتفع إجمالي ودائع العملة المحلية بالمصارف العاملة من 20,785.2 مليون جنيه بنهاية عام 2010 إلى 22,726.5 مليون جنيه بنهاية عام 2011 بمعدل 9.3٪، كما يوضح الجدول رقم (3-4) (أ). وقد شكلت ودائع الحكومة الاتحادية والولايات نسبة 2.2٪، وودائع المؤسسات العامة نسبة 6.7٪، وودائع القطاع الخاص نسبة 91.1٪ من إجمالي الودائع بالعملة المحلية.

جدول رقم (3-4) (أ)

الودائع بالعملة المحلية للمقيمين بنهاية كل من عامي 2010 و 2011

(ملايين الجنيهات)

نسبة التغير٪		ديسمبر 2011		ديسمبر 2010		الأعوام المودعون
ودائع ادخار، استثمار وأخرى	ودائع جارية	ودائع ادخار، استثمار وأخرى	ودائع جارية	ودائع ادخار، استثمار وأخرى	ودائع جارية	
(62.9)	(49.2)	150.1	354.5	404.4	697.9	الحكومة الاتحادية والولايات
7.9	20.8	813.9	706.3	754.3	584.7	المؤسسات العامة
6.0	20.6	10,314.5	10,387.2	**9,732.8	**8,611.1	القطاع الخاص *
3.6	15.7	11,278.5	11,448.0	10,891.5	9,893.7	المجموع
9.3		22,726.5		20,785.2		المجموع الكلي

المصدر: بنك السودان المركزي

* (تتضمن ودائع الجمهور والشركات والمؤسسات المالية).

** بيانات معدله

الودائع بالعملة الأجنبية:

إنخفض إجمالي الودائع بالعملة الأجنبية بالمصارف العاملة من 5,089.2 مليون جنيه بنهاية عام 2010 إلى 5,049.1 مليون جنيه بنهاية عام 2011 بمعدل 0.8٪، كما يوضح الجدول رقم (3-4) (ب). وقد شكلت ودائع الحكومة الاتحادية والولايات نسبة 2.1 ٪، وودائع المؤسسات العامة نسبة 2.8 ٪، وودائع القطاع الخاص نسبة 95.1 ٪ من إجمالي الودائع بالعملة الأجنبية.

جدول رقم (3-4) (ب)

الودائع بالعملة الأجنبية للمقيمين بنهاية كل من عامي 2010 و 2011

(ملايين الجنيهات)

نسبة التغير %		ديسمبر 2011		ديسمبر 2010		الأعوام المودعون
		ودائع ادخار، استثمار وأخرى	ودائع جارية	ودائع ادخار، استثمار وأخرى	ودائع جارية	
(90.6)	(25.2)	10.4	94.0	111.5	125.6	الحكومة الاتحادية والولايات
45.4	(27.2)	96.8	43.8	66.6	60.2	المؤسسات العامة
1.6	1.8	3,172.2	1,631.9	3,122.9	1,602.4	القطاع الخاص *
(0.7)	(1.0)	3,279.4	1,769.7	3,301.0	1,788.2	المجموع
(0.8)		5,049.1		5,089.2		المجموع الكلي

المصدر: بنك السودان المركزي

* تتضمن ودائع الجمهور والشركات و المؤسسات المالية

2.2 التمويل المصرفي: رصيد التمويل المصرفي:

يتمثل التمويل المصرفي في التمويل الممنوح من قبل المصارف العاملة إلى القطاع الخاص والمؤسسات العامة والحكومات الاتحادية والولائية والمحليات إضافة إلى المساهمات الرأسمالية بالعملة المحلية والعملات الأجنبية .

يتضح من الجداول رقم (4-4) (أ) و (4-4) (ب) إرتفاع إجمالي رصيد التمويل المصرفي بالعملتين المحلية والأجنبية من 20,599.4 مليون جنيه بنهاية عام 2010 إلى 22,867.1 مليون جنيه بنهاية عام 2011 بمعدل 11.0 ٪ حيث إرتفع رصيد التمويل المصرفي بالعملة المحلية من 17,205.1 مليون جنيه بنهاية عام 2010 إلى 20,202.0 مليون جنيه بنهاية عام 2011 بمعدل 17.4 ٪، بينما إنخفض رصيد التمويل المصرفي بالعملة الأجنبية من 3,594.4 مليون جنيه بنهاية عام 2010 إلى 2,665.0 مليون جنيه بنهاية عام 2011 بمعدل 21.5 ٪.

جدول رقم (4-4) (أ)

رصيد التمويل الممنوح من المصارف العاملة حسب الأنشطة الإقتصادية
بالعملة المحلية بنهاية كل من عامي 2010 و 2011

(ملايين الجنيهات)

القطاع	2010	الوزن %	2011	الوزن %	التغير %
الصادر	464.3	2.7	666.2	3.3	43.5
الصناعة	1,583.1	9.2	2,066.5	10.2	30.5
النقل والتخزين	930.2	5.4	1,196.3	5.9	28.6
التشييد	1,588.1	9.2	2,000.5	9.9	26.0
الوارد	1,100.1	6.4	1,346.9	6.7	22.4
التجارة المحلية	2,820.1	16.4	3,128.7	15.5	10.9
الزراعة	2,614.9	15.2	2,663.9	13.2	1.9
التعدين	40.3	0.2	31.1	0.1	(22.8)
أخري	*6,064.0	35.3	7,102.0	35.2	17.1
إجمالي التمويل	17,205.1	100.0	20,202.1	100.0	17.4

المصدر: بنك السودان المركزي

*ملحوظة: لا يشتمل علي تمويل الحكومة المركزية

الجدول رقم (4-4) (أ) يوضح إرتفاع التمويل الممنوح في قطاع الصادر من 464.3 مليون جنيه بنهاية العام 2010 إلى 666.2 مليون جنيه بنهاية عام 2011 بمعدل 43.5٪، و إرتفع قطاع الصناعة من 1,583.1 مليون جنيه بنهاية العام 2010 إلى 2,066.5 مليون جنيه بنهاية العام 2011 بمعدل 30.5٪، وقطاع النقل والتخزين من 930.2 مليون جنيه بنهاية العام 2010 إلى 1,196.3 مليون جنيه بنهاية عام 2011 بمعدل 28.6٪، وقطاع التشييد من 1,588.1 مليون جنيه بنهاية العام 2010 إلى 2,000.5 مليون جنيه بنهاية عام 2011 بمعدل 26.0٪، وقطاع الوارد من 1,100.1 مليون جنيه بنهاية العام 2010 إلى 1,346.9 مليون جنيه بنهاية عام 2011 بمعدل 22.4٪، والقطاعات الأخرى من 6,064.0 مليون جنيه بنهاية العام 2010 إلى 7,102.0 مليون جنيه بنهاية عام 2011 بمعدل 17.1٪ وقطاع التجارة المحلية من 2,820.1 مليون جنيه بنهاية العام 2010 إلى 3,128.7 مليون جنيه بنهاية عام 2011 بمعدل 10.9٪ وقطاع الزراعة من 2,614.9 مليون جنيه بنهاية العام 2010 إلى 2,663.9 مليون جنيه بنهاية عام 2011 بمعدل 1.9٪، من الملاحظ ضعف نسبة الزيادة في التمويل لقطاع الزراعة إلا أنها تأتي في المرتبة الثانية من حيث حجم التمويل الممنوح، وذلك تمشيا مع سياسات الدولة لتشجع قطاع الزراعة. بينما إنخفض رصيد التمويل الممنوح لقطاع التعدين من 40.3 مليون جنيه بنهاية العام 2010 إلى 31.1 مليون جنيه بنهاية عام 2011 بمعدل 22.8٪، إلا أن هذا الإنخفاض نتيجة لإرتفاع حجم السداد في هذا القطاع .

جدول رقم (4-4) (ب)

رصيد التمويل الممنوح من المصارف العاملة حسب الأنشطة الاقتصادية
بالعملة الأجنبية بنهاية كل من عامي 2010 و 2011

(ملايين الجنيهات)

التغير %	الوزن %	2011	الوزن %	2010	القطاع
49.2	7.9	213.0	3.9	142.8	التشييد
(72.6)	0.7	19.3	2.0	70.5	الصادر
(65.2)	0.5	12.3	1.0	35.3	النقل والتخزين
(57.1)	0.4	10.0	0.6	23.3	الزراعة
(56.9)	4.8	126.9	8.2	294.3	التعدين
(30.5)	15.6	414.6	16.7	600.5	الصناعة
(22.7)	5.9	158.2	5.7	204.8	التجارة المحلية
(21.4)	38.6	1,027.7	36.4	1,307.2	الوارد
(25.4)	25.6	683.0	25.5	715.6	أخرى
(21.5)	100.0	2,665.0	100.0	3,394.3	إجمالي التمويل

المصدر : بنك السودان المركزي

ملحوظة : لا يشتمل علي تمويل الحكومة المركزية .

♦ بيانات معدلة

يوضح الجدول رقم (4-4) (ب) إرتفاع رصيد التمويل الممنوح في قطاع التشييد من 142.8 مليون جنيه بنهاية العام 2010 إلى 213.0 مليون جنيه بنهاية عام 2011 بمعدل 49.2٪، بينما إنخفض رصيد التمويل الممنوح في كل من الصادر من 70.5 مليون جنيه بنهاية العام 2010 إلى 19.3 مليون جنيه بنهاية عام 2011 بمعدل 72.6 ٪، وقطاع النقل والتخزين من 35.3 مليون جنيه بنهاية العام 2010 إلى 12.3 مليون جنيه بنهاية العام 2011 بمعدل 56.2٪، وقطاع الزراعة من 23.3 مليون جنيه بنهاية العام 2010 إلى 10.0 مليون جنيه بنهاية عام 2011

بمعدل 57.1٪، قطاع التعدين من 294.3 مليون جنيه بنهاية العام 2010 إلى 126.9 مليون جنيه بنهاية عام 2011 بمعدل 56.9٪، قطاع الصناعة من 600.5 مليون جنيه بنهاية العام 2010 إلى 414.6 مليون جنيه بنهاية عام 2011 بمعدل 30.5٪، وقطاع أخرى من 715.6 مليون جنيه بنهاية العام 2010 إلى 683.0 مليون جنيه بنهاية عام 2011 بمعدل 25.4٪، وقطاع التجارة المحلية من 204.8 مليون جنيه بنهاية العام 2010 إلى 158.2 مليون جنيه بنهاية عام 2011 بمعدل 22.7٪، وقطاع الوارد من 1,307.2 مليون جنيه بنهاية العام 2010 إلى 1,027.7 مليون جنيه بنهاية عام 2011 بمعدل 21.4٪.

تدفق التمويل المصرفي حسب الصيغ :

ارتفع تدفق التمويل الممنوح من المصارف العاملة حسب الصيغ المختلفة من 20,992.8 مليون جنيه خلال عام 2010 إلى 23,329.2 مليون جنيه خلال عام 2011 بمعدل 11.1٪.

جدول رقم (4-5) (أ)

تدفق التمويل المصرفي حسب الصيغ التمويلية
بالعملة المحلية في كل من عامي 2010 و 2011

(ملايين الجنيهات)

الصيغة	2010	الوزن %	2011	الوزن %	التغير %
المرابحة	11,474.1	54.7	14,312.9	61.4	24.7
المشاركة	1,981.9	9.4	1,548.5	6.6	(21.9)
المضاربة	1,480.0	7.1	1,424.7	6.1	(3.7)
السلم	257.6	1.2	174.8	0.7	(32.1)
المقاولة	2,295.5	11.0	1,952.2	8.4	(15.0)
الإجارة	52.2	0.2	35.8	0.2	(31.4)
أخرى	3,451.5	16.4	3,880.3	16.6	12.4
إجمالي التمويل	20,992.8	100.0	23,329.2	100.0	11.1

المصدر : بنك السودان المركزي

ملحوظة : لا يتضمن تمويل الحكومة المركزية

يوضح الجدول رقم (4-5) (أ) إرتفاع حجم التمويل بصيغة المرابحة من 11,474.1 مليون جنيه خلال العام 2010 إلى 14,312.9 مليون جنيه خلال العام 2011 بمعدل 24.7٪، من الملاحظ أن صيغة المرابحة تستأثر بأكبر وزن في تدفق التمويل المصرفي بالرغم من مساعي بنك السودان المركزي للحد من تركيز التمويل بصيغة المرابحة المتمثل في رفع هامش المرابحة إلى 40٪ للقطاعات غير ذات الأولوية وكذلك التمويل في الصيغ أخرى إرتفع من 3,451.5 مليون جنيه خلال العام 2010 إلى 3,880.3 مليون جنيه خلال العام 2011 بمعدل 12.4٪. وانخفاض التمويل الممنوح في كل من صيغة المشاركة من 1,981.9 مليون جنيه خلال العام 2010 إلى 1,548.5 مليون جنيه خلال العام 2011 بمعدل 21.9٪، وصيغة السلم من 257.6 مليون جنيه خلال العام 2010 إلى 174.8 مليون جنيه خلال العام 2011 بمعدل 32.1٪، وصيغة المقاوله من 2,295.5 مليون جنيه خلال العام 2010 إلى 1,952.2 مليون جنيه خلال العام 2011 بمعدل 15.0٪، وصيغة الإجارة من 52.2 مليون جنيه خلال العام 2010 إلى 35.8 مليون جنيه خلال العام 2011 بمعدل 31.4٪.

الشكل رقم (4-1)

تدفق التمويل المصرفي حسب الصيغ المختلفة في كل من عامي 2010 و 2011

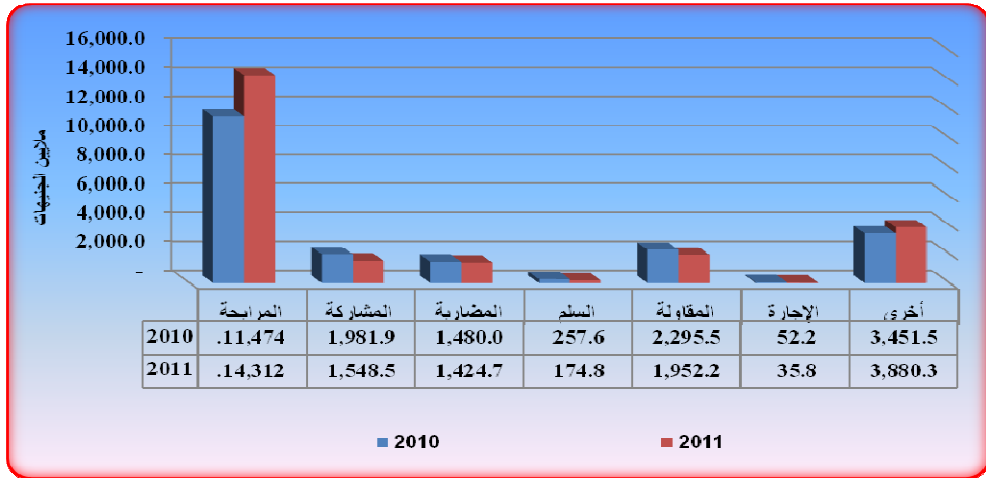

تدفق التمويل المصرفي حسب الأنشطة الاقتصادية :

يوضح الجدول رقم (4-5) (ب) والشكل رقم (4-2) تدفق التمويل الممنوح من المصارف العاملة حسب الأنشطة الاقتصادية خلال العامين 2010 و2011. يأتي نشاط الطاقة والتعدين في المرتبة الأولى من حيث تدفق التمويل، حيث إرتفع من 76.7 مليون جنيه في العام 2010 إلى 520.5 مليون جنيه في العام 2011 بمعدل 578.6٪، وذلك للنمو المتزايد للتقيب عن الذهب، الصادر حيث إرتفع من 479.2 مليون جنيه خلال العام 2010 إلى 865.0 مليون جنيه في العام 2011 بمعدل 80.5٪، أما التمويل المصرفي لقطاع الصناعة فقد إرتفع من 3,827.0 مليون جنيه في عام 2010 إلى 5,531.0 مليون جنيه في عام 2011 بمعدل 44.5 ٪، يليه النقل والتخزين الذي إرتفع من 1,011.4 مليون جنيه في عام 2010 إلى 1,421.3 مليون جنيه في عام 2011 بمعدل 40.5 ٪، ونشاط التجارة المحلية والذي إرتفع من 2,872.8 مليون جنيه في العام 2010 إلى 3,763.2 مليون جنيه في العام 2011 بمعدل 31.0٪، الإستيراد والذي إرتفع من 2,317.4 مليون جنيه في العام 2010 إلى 2,562.9 مليون جنيه في العام 2011 بمعدل 10.6٪. بينما إنخفض التمويل الممنوح في كل من الزراعة من 1,599.8 مليون جنيه في العام 2010 إلى 1,483.9 مليون جنيه في العام 2011 بمعدل 7.2٪، والعقارات من 2,052.3 مليون جنيه في العام 2010 إلى 991.3 مليون جنيه في العام 2011 بمعدل 51.7٪، وكذلك إنخفاض التمويل الممنوح للقطاعات الأخرى من 6,140.0 مليون جنيه في العام 2010 إلى 5,607.9 مليون جنيه في العام 2011 بمعدل 8.7٪.

جدول رقم (4-5) (ب)

تدفق التمويل المصرفي حسب الأنشطة الاقتصادية
بالعملة المحلية في كل من عامي 2010 و 2011

(مليون جنيه)

التغيير %	2011		2010		النشاط
	الوزن %	التدفق	الوزن %	التدفق	
578.6	2.2	520.5	0.4	76.7	الطاقة والتعدين
80.5	3.7	865.0	2.3	479.2	الصادر
44.5	23.7	5,531.0	18.2	3,827.0	الصناعة
40.5	6.1	1,421.3	4.8	1,011.4	النقل والتخزين
31.0	16.1	3,763.2	13.7	2,872.8	التجارة المحلية
10.6	11.0	2,562.9	11.0	2,317.4	الإستيراد
(5.5)	2.5	582.2	2.9	616.2	التنمية الإجتماعية *
(7.2)	6.4	1,483.9	7.6	1,599.8	الزراعة
(51.7)	4.3	991.3	9.8	2,052.3	العقارات
(8.7)	24.0	5,607.9	29.3	6,140.0	أخري
11.1	100.0	23,329.2	100.0	20,992.8	المجموع

المصدر : بنك السودان المركزي

* تشمل صغار المنتجين والمهنيين والحرفيين

ملحوظة : لا تتضمن تمويل الحكومة المركزية

الشكل رقم (4-2)

تدفق التمويل المصرفي حسب النشاط
بالعملة المحلية في كل من عامي 2010 و 2011

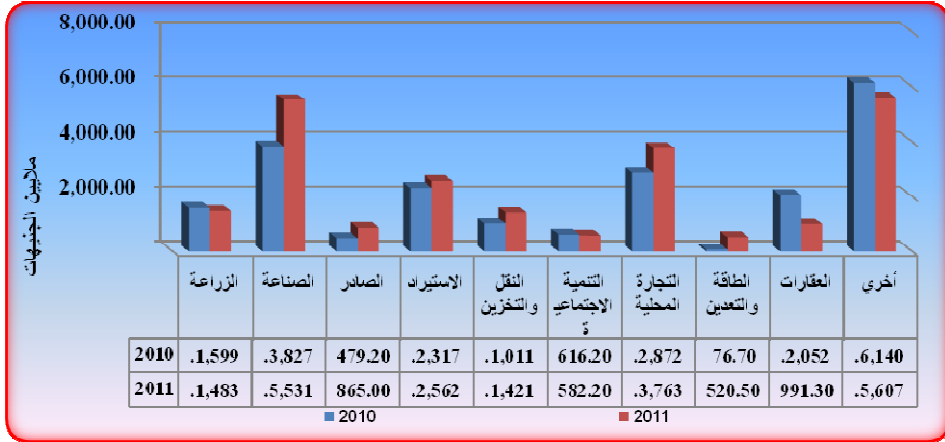

التمويل الأصغر:

التمويل الأصغر يقصد به كل تسهيل مالي ممنوح للفقير النشط اقتصادياً، أو لمجموعة من الفقراء النشطين اقتصادياً، وذلك لمساعدتهم في أي من الآتي :

1/ إنشاء أو تطوير نشاط إنتاجي أو خدمات خاصة بهم بقصد تشجيع اندماجهم في النشاط الاقتصادي .

2/ إقتناء أو بناء أو إصلاح سكن خاص بهم أو تزويدهم بالخدمات الضرورية مثل الكهرباء والماء .

3/الدخول في أي نشاط اقتصادي لتوليد الدخل أو توفير فرص عمل .

عمل بنك السودان المركزي منذ العام 2006 على إعداد وتصميم إطار إستراتيجي لتنمية وتطوير قطاع التمويل الأصغر، وذلك بتقديم التمويل المباشر للمصارف والمؤسسات العاملة في مجال التمويل الأصغر، والمساهمة الرأسمالية

لمصارف ومؤسسات التمويل الأصغر المتخصصة . وفى مارس 2007 قام بنك السودان المركزي بتأسيس وحدة التمويل الأصغر لتنفيذ رؤية تنمية وتطوير قطاع التمويل الأصغر والتطوير المؤسسي وتطوير القدرات، بالإضافة إلى ترقية الربط بين مؤسسات التمويل الأصغر والجهاز المصرفي .

مؤسسات التمويل الأصغر:

تم تأسيس بنك الأسرة كأول بنك متخصص للتمويل الأصغر عام 2008، وسبع مؤسسات ولائية للتمويل الأصغر (مؤسسة التنمية الإجتماعية ولاية الخرطوم، جمعية بور تسودان لتطوير الأعمال الصغيرة(باسيت)، مؤسسة المعاشيين، مؤسسة التنمية الإجتماعية ولاية كسلا، مؤسسة الشباب للتمويل الأصغر بولاية الخرطوم، مؤسسة الجزيرة للتمويل الأصغر، مؤسسة براعة للتمويل الأصغر بولاية جنوب كردفان)، وقام بنك السودان المركزي بالمساهمة في رؤوس أموال تلك المؤسسات بالإضافة إلى المساهمة في تمويلها .

أما فيما يخص سياسة بنك السودان المركزي المتعلقة بالتمويل الأصغر، فقد تم توجيه البنوك التجارية بتخصيص نسبة 12% من محفظة التمويل الكلية للبنك للتمويل الأصغر. وفى العام 2010 تم تكوين محفظة أمان للتمويل الأصغر برأسمال قدره 200 مليون جنيه و قد كانت مساهمة بين المصارف وديوان الزكاة بنسبة 25%.

جدول رقم (4-6)

حجم التمويل الأصغر الممنوح في كل من عامي 2010 و 2011

(ألف جنيه)

الجهة	2010	2011	نسبة الزيادة %
مؤسسات التمويل الأصغر*	178,571	252,981	41.7
المصارف (12%)	325,869	1,672,050	413.1
الإجمالي	405,440	1,925,031	374.8

المصدر: بنك السودان المركزي

* تشمل بنك الأسرة

مؤشرات الميزانية الموحدة للمصارف العاملة :

يوضح الجدول رقم (4-7) مؤشرات الميزانية الموحدة للمصارف بنهاية كل من عامي 2011 و 2010.

جدول رقم (4-7)

مؤشرات الميزانية الموحدة للمصارف العاملة بنهاية كل من عامي 2010 و 2011

(نسب مئوية)

2011	2010	البيان
59.7	60.0	إجمالي الودائع / الخصوم
19.4	17.3	رأس المال والاحتياطيات / الخصوم
49.2	*47.8	التمويل / إجمالي الأصول
82.3	*79.6	التمويل / إجمالي الودائع

المصدر: بنك السودان المركزي

إنخفضت نسبة إجمالي الودائع إلى إجمالي الخصوم من 60.0٪ بنهاية عام 2010 إلى 59.7٪ بنهاية عام 2011. بينما إرتفعت نسبة رأس المال والاحتياطيات إلى إجمالي الخصوم من 17.3٪ بنهاية عام 2010 إلى 19.4٪ بنهاية عام 2011، وإجمالي التمويل إلى إجمالي الأصول من 47.8٪ بنهاية عام 2010 إلى 49.2٪ بنهاية عام 2011 وإجمالي التمويل المصرفي إلى إجمالي الودائع من 79.6٪ بنهاية عام 2010 إلى 82.3٪ بنهاية عام 2011.

مؤشرات السلامة المالية :

يوضح الجدول رقم (4-8) مؤشرات السلامة المالية للمصارف مقارنة بالمؤشرات الصادرة عن مجلس الخدمات المالية الإسلامية على ضوء متطلبات لجنة بازل II:

جدول رقم (4-8)

مؤشرات السلامة المالية للمصارف بنهاية كل من عامي 2010 و 2011

(نسبة مئوية)

البيان	2010	2011
كفاية رأس المال	10.0	13.0
إجمالي الديون المتعثرة إلى إجمالي التمويل	14.1	12.6
صافي التمويل المتعثر إلى إجمالي التمويل	10.5	7.6
مخصصات التمويل إلى الديون المتعثرة	31.1	39.7
العائد علي الأصول (قبل الضريبة)	3.9	4.2
العائد علي الأسهم (قبل الضريبة)	26.5	28.8
الأصول السائلة إلى الالتزامات قصيرة الأجل	98.1	93.8

من هذه المؤشرات تلاحظ الآتي

أ) إرتفعت نسبة كفاية رأس المال من 10٪ في العام 2010م إلى 13٪ في عام 2011، علما بأن النسبة المستهدفة 12٪ للبنك. من المعلوم أن كفاية رأس المال هي النسبة التي تعكس مقدرة المصارف على مجابهة المخاطر (مخاطر التمويل، السوق، التشغيل)

ب) إنخفضت جودة الأصول (والتي تقاس من خلال إجمالي الديون المتعثرة إلى إجمالي التمويل) من 14.1 ٪ في العام 2010 إلى 12.6٪ في العام 2011، وهذا يدل على نجاح الجهود الرقابية للبنك المركزي في سعيه للوصول للمؤشر 6٪ للبنك. كذلك فإن نسبة مخصصات التمويل للديون المتعثرة شهدت ارتفاعاً من 31.1٪ في العام 2010 إلى 39.7٪ في العام 2011 إضافة إلى نسبة صافي التمويل المتعثر (التمويل المتعثر- مخصص التمويل المتعثر) لإجمالي التمويل قد إنخفضت من

10.5% في العام 2010 إلى 7.6% في عام 2011، وهذه كلها مؤشرات إيجابية تدل على إهتمام المصارف ببناء المخصصات للتحوط ضد مخاطر التمويل المتعثر .

ج) إرتفعت نسبة العائد على الأصول (معدل دوران الأصول) للجهاز المصرفي من 3.9% في العام 2010 إلى 4.2% في عام 2011، كما تحسن العائد على السهم من 26.5% في عام 2010 إلى 28.8% في العام 2011، وذلك يدل على التحسن المستمر في قدرة الجهاز المصرفي السوداني على تحقيق الأرباح والإستفادة من الموارد المتاحة عبر توظيفها بالصورة المثلى.

د) إنخفضت نسبة الأصول السائلة إلى الإلتزامات قصيرة الأجل من 98.1% في عام 2010 إلى 93.8% في العام 2011 وبالرغم من التراجع الطفيف في النسبة إلا أنها مازالت تعكس مقدرة الجهاز المصرفي السوداني على تغطية الإلتزاماته قصيرة الأجل .

ثانياً: المؤسسات المالية :

(1) شركات الصرافة :

هي شركات خاصة متخصصة تعتبر ضمن المؤسسات المالية غير المصرفية لأنها تقدم جزءاً من العمل المصرفي، وقد إنخفض عددها من 19 شركة في عام 2010 إلى 17 شركة في عام 2011.

يوضح الجدول رقم (4-9) جملة موارد وإستخدامات الصرافات شهرياً خلال عام 2011، وقد إرتفعت جملة موارد الصرافات (مشتريات) من 0.30 مليار دولار عام 2010 إلى 0.64 مليار دولار عام 2011 بمعدل 113.3%، وكذلك

ارتفعت جملة الإستخدامات (مبيعات) من 0.62 مليار دولار عام 2010 إلى 0.65 مليار دولار 2011 بمعدل 4.8٪.

جدول رقم (4-9)

جملة موارد وإستخدامات شركات الصرافة

للفترة (يناير - ديسمبر 2011)

(مليون دولار)

الشهر	الموارد	الاستخدامات
يناير	32.35	31.18
فبراير	26.62	27.45
مارس	44.49	49.87
أبريل	58.97	60.32
مايو	69.37	69.90
يونيو	73.17	65.86
يوليو	68.93	69.41
أغسطس	75.14	75.92
سبتمبر	43.78	42.73
أكتوبر	75.14	75.92
نوفمبر	34.29	35.32
ديسمبر	43.62	44.47
الإجمالي	645.87	648.37

المصدر : بنك السودان المركزي

يوضح الجدول رقم (4-10) إرتفاع نسبة إعتماذ الصرافات علي بنك السودان من 56.0٪ في العام 2010 إلى 72.0٪ في العام 2011 .

جدول رقم (4-10)

مصادر الصرافات في سوق النقد الأجنبي في كل من عامي 2010 و2011

(مليون يورو)

العام	الموارد	تدخل بنك السودان	الاعتماد علي بنك السودان %
2010	553.64	309.70	56.0
2011	645.87	464.14	72.0

المصدر : بنك السودان المركزي

(2) شركة السودان للخدمات المالية المحدودة:

أُنشئت شركة السودان للخدمات المالية مساهمةً بين بنك السودان المركزي ووزارة المالية في عام 1998 بموجب قانون الشركات لسنة 1925 لتعمل في مجال إصدار وتسويق الصكوك والأوراق المالية و إدارة الحصص المملوكة لبنك السودان المركزي ووزارة المالية أو أي هيئات أو مؤسسات أو شركات، بالإضافة إلى مساعدة البنك المركزي في تنظيم السيولة وتكوين صناديق متخصصة في قطاع الخدمات المالية.

واصلت الشركة خلال عام 2011 تنظيم المزادات الخاصة ببيع وشراء شهادات المشاركة الحكومية (شهامه) وشهادات الإستثمار الحكومية (صرح)، شهادات إجارة البنك المركزي (شهاب) وشهادات إجارة أصول مصفاة الخرطوم للبترو (شامة).

شهادات المشاركة الحكومية (شهامه) :

هي عبارة عن صكوك تقوم علي صيغة المشاركة تصدرها وزارة المالية والاقتصاد الوطني نيابة عن حكومة السودان، ويتم تسويقها عبر شركة السودان للخدمات المالية وشركات الوكالة المعتمدة. وتهدف شهادات شهامة إلى تحقيق الآتي:

1. إستقطاب المدخرات القومية وتشجيع الإستثمار .
 2. توفير أداة إسلامية شرعية لإدارة السيولة وإنفاذ السياسات المالية .
 3. تطوير أسواق رأس المال المحلية والإقليمية .
 4. تحقيق عائد مجزي للمستثمرين من خلال مشاركتهم في مكون الشراكة الذي يحتوي علي شركات كفاءة وذات أداء مالي عالٍ.
- بالنظر للجدول رقم (4-11) يلاحظ إرتفاع عدد شهادات مشاركة الحكومة (شهامة) من 18,904.6 ألف شهادة بقيمة 9,452.3 مليون جنيهه بنهاية عام 2010 إلى 22,279.5 ألف شهادة بقيمة 11,139.7 مليون جنيهه بنهاية عام 2011 بنسبة 17.9٪ .

جدول رقم (4-11)

موقف شهادات مشاركة الحكومة (شهامة) حسب نوع العميل

بنهاية كل من عامي 2010 و 2011

التغير		2011		2010		الجهة
القيمة (ملايين الجنيهات)	عدد الشهادات المباعة	القيمة (ملايين الجنيهات)	عدد الشهادات المباعة	القيمة (ملايين الجنيهات)	عدد الشهادات المباعة	
382.4	764,878	1,176.1	2,352,219	793.7	1,587,341	بنك السودان المركزي
1,113.9	2,227,917	5,123.3	10,246,673	4,009.4	8,018,756	المصارف
508.0	1,015,930	3,200.8	6,401,654	2,692.8	5,385,724	الشركات والصناديق
316.9	633,817	1,639.5	3,279,001	1,956.4	3,912,818	الجمهور
1,687.4	3,374,908	11,139.7	22,279,547	9,452.3	18,904,639	الإجمالي

المصدر :- شركة السودان للخدمات المالية

و يتضح من الجدول رقم (4-11) أن المصارف حازت على أكبر نصيب من شهادات مشاركة الحكومة (شهادة) بنسبة 46.0% بينما شكل نصيب بنك السودان المركزي أدنى نسبة بلغت 10.6% .

جدول رقم (4-12)

إصدارات شهادات شهادة في كل من عامي 2010 و2011

(مليون جنيه)

البيانات	2010	2011	التغير
الإكتتابات	1,693	2,814	1,121
التجديدات	7,759	8,567	808
التصفيات	165	885	720
متوسط الأرباح	٪14.5	٪15.7	٪1.2

المصدر: شركة السودان للخدمات المالية

العائد على شهادات مشاركة الحكومة (شهادة):

يتضح من الجدول رقم (4-13) أن متوسط العائد على شهادات المشاركة الحكومية (شهادة) لفترة عام قد بلغ 15.7%.

جدول رقم (4-13)

العائد على شهادات مشاركة الحكومة (شهادة) في عام 2011

تاريخ الإصدار	الفترة	معدل العائد(٪)	
2010 /1/1	عام	٪ 14.2	1
2010 /4/1	عام	٪15.7	2
2010 /7/1	عام	٪ 16.8	3
2010 /10/1	عام	٪ 17.8	4

المصدر :- شركة السودان للخدمات المالية.

شهادات الإستثمار الحكومية (صرح) :

يتم إصدار هذه الشهادات وفقاً للمضاربة، وهي عبارة عن صكوك مالية تقوم علي مبدأ الشرع الإسلامي تصدرها وزارة المالية والاقتصاد الوطني، وتتم إدارتها وتسويقها في السوق الأولى عبر شركة السودان للخدمات المالية. وتستخدم إيرادات هذه الصكوك في تمويل مشاريع البني التحتية وقطاعات الصحة والتعليم والمياه في ولايات السودان المختلفة. وتهدف صكوك الإستثمار الحكومية (صرح) إلى تحقيق الآتي:

- 1/ تجميع المدخرات القومية والإقليمية وتشجيع الإستثمار.
- 2/ إدارة السيولة علي مستوى الاقتصاد الكلي عبر ما يعرف بعمليات السوق المفتوح .
- 3/ تطوير أسواق رأس المال المحلية والإقليمية .
- 4/ توظيف المدخرات في التمويل الحكومي لمقابلة الصرف علي المشاريع التنموية ومشاريع البني التحتية .
- 5/ تقليل الآثار التضخمية وذلك بتوفير تمويل مستقر وحقيقي للدولة في شكل سلع وخدمات .

من الجدول رقم (4-14) يلاحظ إرتفاع عدد شهادات الإستثمار الحكومية من 18,264.0 ألف شهادة بنهاية عام 2010 بقيمة 1,826.3 مليون جنية إلى 19,442.5 ألف شهادة بقيمة 1,944.2 مليون جنية بنهاية عام 2011 بمعدل 6.5 % .

ومن الملاحظ أيضاً أن الشركات والصناديق حازت على أكبر نصيب من شهادات الإستثمار الحكومية بنسبة 50.0 %، تليها المصارف بنسبة 36.1% بينما شكل نصيب الجمهور أدنى نسبة 6.3% .

جدول رقم (4-14)
شهادات الإستثمار الحكومية (صرح)
في كل من عامي 2010 و 2011

التغير		2011		2010		الجهة
القيمة (ملايين الجنيحات)	عدد الشهادات المباعة	القيمة (ملايين الجنيحات)	عدد الشهادات المباعة	القيمة (ملايين الجنيحات)	عدد الشهادات المباعة	
46.9	468,560	146.9	1,468,560	100.0	1,000,000	بنك السودان المركزي
9.9	99,117	701.3	7,013,179	691.4	6,914,062	المصارف
36.1	361,184	973.1	9,731,417	937.0	9,370,233	الشركات والصناديق
25.0	249,599	122.9	1,229,321	97.9	979,722	الجمهور
117.9	1,178,460	1,944.2	19,442,477	1,826.3	18,264,017	الإجمالي

المصدر : شركة السودان للخدمات المالية.

العائد على شهادات الإستثمار الحكومية :

من الجدول رقم (4-15) نلاحظ أن متوسط العائد على شهادات
الإستثمار الحكومية، قد بلغ 20٪ لفترة ثلاث سنوات .

جدول رقم (4-15)

العائد على شهادات الإستثمار الحكومية للعام 2011

رقم	تاريخ الإصدار	الفترة (أعوام)	نسبة الأرباح للعام %
16	2011/9/25	ثلاثة	20

المصدر :- شركة السودان للخدمات المالية.

شهادات إجازة مصفاة الخرطوم (شامة):

عبارة عن صندوق إستثماري متوسط الأجل تم إنشاؤه بغرض إستقطاب موارد المستثمرين عن طريق عقد الوكالة الشرعية لتوظيفها لشراء أصول المصفاة وتأجيرها لوزارة المالية أجازة تشغيلية لتحقيق عوائد مجزية للمستثمرين فيها، تم إصدارها خلال العام 2010 على صيغة الإجازة الإسلامية وتحقق عائد سنوي ما بين 12٪، 14٪. وتهدف شهادات (شامة) إلى إصدار أدوات مالية (صكوك) بغرض توفير فرص إستثمارية تحقق ربحاً لحملة هذه الصكوك بتصكيك أصول المصفاة وعرضها للمستثمرين، وتوسيع (زيادة) عرض الأوراق المالية المسجلة بسوق الخرطوم للأوراق المالية من خلال إضافة ورقة مالية جديدة وتوفير موارد مناسبة للدولة بجانب تطوير صناعة الصناديق الاستثمارية في البلاد.

جدول رقم (4-16)

شهادات إجازة مصفاة الخرطوم (شامة) لعامي 2010 و 2011

الجهة	2010		2011		التغير	
	عدد الشهادات المباعة	القيمة (ملايين الجنيحات)	عدد الشهادات المباعة	القيمة (ملايين الجنيحات)	عدد الشهادات المباعة	القيمة (ملايين الجنيحات)
بنك السودان المركزي	1,140,000	570.0	1,593,578	796.8	453,578	226.8
المصارف	1,431,525	715.8	1,760,633	880.3	329,108	164.5
الشركات والصناديق	241,581	120.8	353,679	176.8	112,098	56.0
الجمهور	31,239	15.6	33,950	17.0	2,711	1.4
وزارة المالية والاقتصاد الوطني	NA	NA	42,160	21.1	42,160	21.1
الإجمالي	2,844,345	1,422.2	3,784,000	1,892.0	939,655	469.8

المصدر : شركة السودان للخدمات المالية

شهادات إجارة البنك المركزي (شهاب) :

يتم إصدارها وفقاً لصيغة الإجارة الإسلامية ويتم تداولها بين بنك السودان المركزي والبنوك التجارية. وتهدف شهادات (شهاب) إلى إصدار أدوات مالية (صكوك) بغرض تمكين بنك السودان المركزي من إدارة السيولة وتوفير فرص استثمارية تحقق ربحاً لحملة هذه الصكوك ويتحقق ذلك بتصكيك (Securitization) أصول البنك المركزي مثل المبنى الرئيسي والعمارة السكنية وعرضها على المستثمرين .

يوضح الجدول رقم (4-17) موقف شهادات إجارة البنك المركزي (شهاب):

جدول رقم (4-17)

شهادات إجارة البنك المركزي (شهاب) في كل من عامي 2010 و 2011

(ملايين الجنيهاً)

التغير		2011		2010		البيان
القيمة	عدد الشهادات	القيمة	عدد الشهادات	القيمة	عدد الشهادات	
44.5	44,489	63.5	63,489	19.0	19,000	رصيد بنك السودان المركزي عند بداية العام
(102.8)	(102,800)	25.0	25,000	127.8	127,800	الشهادات المباعة
(152.3)	(152,300)	20.0	20,000	172.3	172,300	الشهادات المشتراة
(22.0)	5,011	58.5	58,489	36.5	63,500	رصيد بنك السودان المركزي عند نهاية العام
6.9	6,886	187.3	187,257	180.4	180,371	صافي الشهادات لدى المصارف

المصدر : بنك السودان المركزي

(3) شركة ترويج للاستثمار المالي:

تم تأسيس الشركة في أغسطس 2001 كشركة مساهمة بين بنك السودان المركزي (60٪) وشركة السودان للخدمات المالية (40٪).

أهداف الشركة:

- 1/ تحقيق تسويات فورية لجميع المعاملات الخاصة بشراء وبيع الأوراق المالية لصالح العملاء .
- 2/ العمل كذراع للبنك المركزي في السوق الثانوية للمساهمة في تحقيق أغراض السياسة النقدية عن طريق عمليات السوق المفتوحة .
- 3/ ترويج وتسويق جميع الأوراق المالية وكل منتجات شركة السودان للأوراق المالية في السوقين الأولى والثانوي.
- 4/ شراء وبيع الأوراق المالية لصالح محفظة الشركة وإدارة محافظ الغير .
- 5/ تقديم الدراسات والاستشارات وأفضل الخيارات الإستثمارية في ظل ظروف السوق المختلفة .

نشاط الشركة خلال كل من العامين 2010 و 2011:

قامت الشركة من خلال الجهد المتواصل في تنمية قدراتها والتميز في النشاط الاستثماري برفع رأسمالها المدفوع إلى 20 مليون جنيه لتكون أكبر شركة خاصة من حيث رأس المال المدفوع بسوق الخرطوم للأوراق المالية، وذلك لتتمكن من المنافسة بصورة أكبر في مختلف نشاطات السوق، وخاصة المشاركة في إدارة الصناديق الاستثمارية وإدارة محافظ الغير .

من خلال هذا الجهد شاركت الشركة في إنشاء وإدارة أحد أكبر الصناديق (صندوق الأمان لبيع وشراء شهادات الحكومة المركزية) المدرجة بسوق الخرطوم للأوراق المالية بالتعاون مع شركة قلوبل بيت الإستثمار المالي -

السودان، وهي أكبر شركة وكالة معتمدة في السوق من حيث رأس المال وتنوع النشاط .

كما استحدثت الشركة فكرة إنشاء محفظة للأوراق المالية لإستيعاب أموال المدخرين لتعظيم العائد للطرفين، بالإضافة إلى تشجيع مفهوم الادخار والاستثمار في مجال الأوراق المالية .

والياً تدير الشركة عدة محافظ يعادل مجموع رؤوس أموال هذه المحافظ نسبة 50% من رأس مال الشركة المدفوع.

يوضح الجدول رقم (4-18) نشاط الشركة خلال عامي 2010 و 2011:

جدول رقم (4-18)

نشاط شركة ترويج خلال عامي 2010 و 2011

(ملايين الجنيحات)

التغير %	2011	2010	السوق
22.88 %	142.6	184.9	السوق الثانوية
14.14 %	196.2	171.9	السوق الأولية
5.04 %	338.8	356.8	المجموع

المصدر : شركة ترويج للخدمات المالية .

وخلال هذا العام كان للشركة أكبر نصيب في تسويق شهادات إجارة مصفاة الخرطوم للبترو (شامة) بتسويقها 10% من الطرح الكلي .

(4) صندوق ضمان الودائع المصرفية:

أشياء صندوق ضمان الودائع المصرفية بموجب قانونه لعام 1996 بمساهمة كل من وزارة المالية وبنك السودان المركزي والمصارف، لتوفير خدمة التامين الإسلامي للودائع المصرفية.

إرتفع حجم المساهمات في الصندوق من 55.97 مليون جنيه عام 2010 إلى 56.09 مليون جنيه عام 2011 بمعدل 0.21 % كما إرتفعت نسبة مساهمة

أصحاب الودائع الاستثمارية من 26.91٪ في عام 2010 إلى 38.13٪ في عام 2011 من جملة نسبة المساهمات في الصندوق، بينما إنخفضت نسبة مساهمة المصارف من 60.91٪ في عام 2010 إلى 47.61٪ في عام 2011، وذلك نتيجة لإلغاء محفظة الإعسار المالي النهائي (محفظة تستخدم في حالات الإفلاس أو الانهيار الكامل) طبقاً لفتوى هيئة الرقابة الشرعية ومن ثم إلغاء مساهمة المصارف في المحفظة.

تحدد الجهة التي تدفع الأقساط علي حسب نوعية الوديعة ففي حالة الودائع الإدخارية والجارية المصارف هي التي تتحمل الأقساط، أما في حالة الودائع الاستثمارية ففيها أصحاب الودائع الإستثمارية هي الجهة التي تدفع الأقساط إلى الصندوق

يوضح الجدول رقم (4-19) حجم المساهمات في موارد الصندوق لعامي 2010، 2011 .

جدول رقم (4-19)

حجم المساهمات في موارد صندوق ضمان الودائع المصرفية في كل من عامي 2010 و2011

(ملايين الجنيهات)

المساهمون	2010*	النسبة لإجمالي المساهمات %	2011	النسبة لإجمالي المساهمات %	التغير %
المصارف	34.09	60.91	26.70	47.61	*(21.68)**
وزارة المالية	3.41	6.09	4.00	7.13	17.30
بنك السودان المركزي	3.41	6.09	4.00	7.13	17.30
أصحاب الودائع الاستثمارية***	15.06	26.91	21.39	38.13	42.03
الجملة	55.97	100.00	56.09	100.00	0.21

المصدر : صندوق ضمان الودائع المصرفية

* بيانات معدلة

** تم إلغاء محفظة الإعسار المالي النهائي طبقاً لفتوى هيئة الرقابة الشرعية مما أدى إلى إلغاء مساهمة المصارف في المحفظة المذكورة.

*** هم المستفيدون من خدمة الضمان الذي يقدمها الصندوق

(5) سوق الخرطوم للأوراق المالية :

بدأ سوق الخرطوم للأوراق المالية مزاولة عمله في العام 1994 ، وفي عام 1995 تم إفتتاح السوق الثانوية . ويهدف سوق الخرطوم للأوراق المالية إلى توفير التمويل طويل الأجل، وتنظيم إصدار الأوراق المالية والتعامل فيها، ورفع الوعي الإستثماري لدى المواطنين .

جدول رقم (20-4) حجم التداول في سوق الخرطوم للأوراق المالية في كل من عامي 2010 و2011

نسبة حجم التداول	عدد الشركات/الصكوك التي تم تداول أسهمها	العقود المنقذة	حجم التداول (مليون جنيه)	عدد الأسهم المتداولة (الف سهم)	نسبة حجم التداول	عدد الشركات/الصكوك التي تم تداول أسهمها	العقود المنقذة	حجم التداول (مليون جنيه)	عدد الأسهم المتداولة (الف سهم)	نسبة حجم التداول	عدد الشركات/الصكوك التي تم تداول أسهمها	العقود المنقذة	حجم التداول (مليون جنيه)	عدد الأسهم المتداولة (الف سهم)	القطاع
4.4770	16	588	114,728	64,428.59	6.0248	13	515	145.94	144,345.97	البنوك					
1.3842	5	22	35,473	1,396.31	0.0029	4	16	0.07	133.89	التأمين					
0.0084	4	23	0.216	109.22	0.0206	2	24	0.50	213.50	التجاري					
0.3413	2	26	8,746	13,616.80	0.0826	2	26	2.00	2,885.56	الصناعي					
0.0000	1	1	0.001	0.08	0.0004	1	2	0.01	7.05	الزراعي					
1.2545	3	436	32,148	21,841.76	0.9590	2	542	23.23	12,495.52	الاتصالات والوسائط					
0.0117	3	10	0.299	215.74	0.0384	5	22	0.93	1,367.23	الخدمات					
11.8036	23	238	302,481	*7,333.45	3.3604	25	281	81.40	**1,791.11	الصناديق الاستثمارية					
80.3527	36	6,506	2,059,139	*3,892.07	89.0853	40	6,797	2,157.93	**4,058.90	الشهادات					
0.3666	4	20	9,394	4,903.61	0.4256	4	40	10.31	5,099.79	أخرى					
100,0000	97	7,870	2,562,625	**106,512.11	100,0000	98	8,266	2,422.32	**166,548.51	المجموع					

المصدر: سوق الخرطوم للأوراق المالية..

* الشهادات جميعها شهامة.

** تمثل عدد الصكوك المتداولة.

*** المجموع لا يتضمن عدد الصكوك المتداولة بالنسبة للصناديق الاستثمارية والشهادات

يوضح الجدول رقم (4-20) بأن حجم التداول في السوق قد إرتفع من 2,422.3 مليون جنيه عام 2010 إلى 2,562.6 مليون جنيه عام 2011 بمعدل 5.8%. كما إرتفع عدد الصكوك المتداولة من 5.8 مليون صك عام 2010 إلى 11.2 مليون صك عام 2011 بمعدل 91.9%، ويعزى ذلك لإرتفاع التداول في صكوك صناديق الإستثمار، بينما إنخفض عدد الأسهم المتداولة من 166.5 مليون سهم عام 2010 إلى 106.5 مليون سهم عام 2011 بمعدل 36.0%. وقد بلغ عدد الشركات التي تم تداول أسهمها في السوق 38 شركة مقارنة بعدد 39 شركة في العام 2010 منها 16 لقطاع المصارف، 5 لقطاع التأمين، 4 لكل من القطاع التجاري، والقطاعات الأخرى، 3 لكل من قطاع الإتصالات والخدمات، 1 للقطاع الزراعي.

بلغ عدد الصناديق 23 صندوق استثماري، وعدد الشهادات 36 شهادة من شهادات المشاركة الحكومية (شهادة)، مع ملاحظة أن حجم التداول في شهادات شهامة بلغ 80% من حجم التداول الكلي للسوق، وذلك لسرعة تسيلها وإرتفاع أرباحها وضمنان للمستثمر لأنها تصدرها وزارة المالية ومضمونة من بنك السودان المركزي، وبالتالي مجزية للمستثمر مقارنة بالشهادات والأوراق المالية الأخرى.

جدول رقم (4-21)

المؤشر العام لسوق الخرطوم للأوراق المالية في كل من عامي 2010 و 2011

البيان	2010	2011
المؤشر السنوي لسوق الخرطوم للأوراق المالية	2,367.92	2,368.64

المصدر : سوق الخرطوم للأوراق المالية

3/ تأمين الطيران :يغطي التأمين كل من جسم الطائرة، الركاب، المسؤولية المدنية والبضائع .

4/ تأمين الطاقة :هو من أنواع التأمين الخاصة ووثيقة التأمين تشمل أنواع المخاطر المتعلقة بإنتاج النفط وتأمين منشآت البترول وخلافه .

5/ تأمين السيارات: تأمين السيارات الشامل لكل الأخطار، ويمكن إضافة الإضطرابات والشغب والإضطرابات الأهلية وغيرها.

6/ التأمين الطبي، التأمين الهندسي وتأمين الحوادث المتنوعة وغيرها من أنواع التأمين المختلفة .

ظل عدد الشركات العاملة في مجال التأمين وإعادة التأمين (15 شركة) كما في العام 2010 منها أربعة عشر شركة تعمل في مجال التأمين وشركة واحدة تعمل في مجال إعادة التأمين. تقوم شركات التأمين بتقديم خدمات التأمين وإستثمار الموارد في الشهادات والودائع الإستثمارية بالإضافة للعمل في المجال العقاري.

جدول رقم (4-22)

شركات التأمين العاملة في مجال التأمين وإعادة التأمين كما في عام 2010

أسم الشركة	نوع التأمين المقدم
شركة النيل الأزرق للتأمين	تأمينات عامة
شركة البركة للتأمين	" "
شركة السلامة للتأمين	" "
شركة شيكان للتأمين وإعادة التأمين	تأمينات عامة+تأمين التكافل
شركة التأمين الإسلامية	تأمينات عامة +تأمين التكافل
شركة جوبا للتأمين	تأمينات عامة
شركة التأمينات المتحدة	" "
شركة سافنا للتأمين	" "
شركة التأمينات العامة	" "
شركة النيلين للتأمين	" "
شركة الشرق الأوسط للتأمين	" "
شركة البحر الأحمر للتأمين	" "
الشركة الوطنية للتأمين التعاوني	تأمينات عامة +تأمين التكافل
شركة إعادة التأمين الوطنية	إعادة تأمين
الشركة السودانية للتأمين وإعادة التأمين	تأمينات عامة"

المصدر: هيئة الرقابة على التأمين

إجمالي وصافي الأقساط لشركات التأمين :

يشمل إجمالي أقساط التأمين جملة المبالغ المدفوعة بواسطة المؤمن لهم لشركات التأمين، بينما يشمل صافي أقساط التأمين صافي المبالغ المدفوعة بواسطة المؤمن لهم بعد خصم شركات التأمين المبالغ التي تم دفعها إلى شركات إعادة التأمين كأقساط تأمين .

يوضح الجدول رقم (4-23) إرتفاع إجمالي الأقساط من 663.7 مليون جنيه عام 2009 إلى 664.6 مليون جنيه عام 2010 بمعدل 0.14% وإرتفاع صافي الأقساط من 436.5 مليون جنيه في عام 2009 إلى 476.3 مليون جنيه عام 2010 بمعدل 9.10%،

جدول رقم (4 - 23)

إجمالي وصافي الأقساط لشركات التأمين والتكافل في كل من عامي 2009 و 2010

(ملايين الجنيهات)

بيان	2009	2010*	التغير %
إجمالي الأقساط	663.7	664.6	0.14
صافي الأقساط	436.5	476.3	9.10

المصدر: هيئة الرقابة على التأمين.

* بيانات أولية

إجمالي وصافي المطالبات:

يتمثل إجمالي المطالبات في إجمالي المبالغ المدفوعة بواسطة شركات التأمين للمؤمن لهم مقابل التلف، بينما يتمثل صافي المطالبات في صافي المبالغ المدفوعة للمؤمن لهم بعد خصم شركات التأمين مطالباتها على شركات إعادة التأمين.

يوضح الجدول رقم (4-24) إرتفاع إجمالي المطالبات من 392.9 مليون جنيه عام 2009 إلى 457.7 مليون جنيه عام 2010 بمعدل 16.5% و صافي المطالبات من 253.8 مليون جنيه في عام 2009 إلى 268.6 مليون جنيه في عام 2010 بمعدل 5.8%.

جدول رقم (4-24)
إجمالي وصافي المطالبات لشركات التأمين والتكافل في كل من عامي
2009 و 2010

(ملايين الجنيهات)

بيان	2009	2010 *	التغير %
إجمالي المطالبات	392.9	457.7	16.5
صافي لمطالبات	253.8	268.6	5.8

المصدر: هيئة الرقابة على التأمين

* بيانات أولية

يوضح الجدول رقم (4-25) مدى تركيز سوق التأمين حيث تحوز شركة شيكان على أكثر من 50% من السوق تليها كل من شركة التأمين الإسلامية 11% وشركة جوبا للتأمين 6%.

جدول رقم (4-25)

نسب مساهمات شركات التأمين في إجمالي أقساط التأمينات العامة
في كل من عامي 2009 و 2010

الشركة	2009	2010
شركة شيكان للتأمين وإعادة التأمين	51.8	52.7
شركة التأمين الإسلامية	10.8	11.7
شركة جوبا للتأمين	6.7	6.4
شركة التأمينات المتحدة	5.0	4.1
الشركة السودانية للتأمين وإعادة التأمين	4.8	4.8
شركة النيل الأزرق للتأمين	4.0	4.2
شركة السلام للتأمين	3.7	3.2
شركة الشرق الأوسط للتأمين	3.3	3.0
شركة البحر الأحمر للتأمين	3.1	3.0
شركة البركة للتأمين	2.4	2.4
شركة الوطنية التعاونية للتأمين	2.1	2.2
شركة السافنا للتأمين	1.4	0.2
شركة النيلين للتأمين	0.6	0.7
شركة العامة للتأمين	0.3	1.4
المجموع	100	100

المصدر: هيئة الرقابة على أعمال التأمين

(7) الوكالة الوطنية لتأمين وتمويل الصادرات :

تأسست الوكالة الوطنية لتأمين وتمويل الصادرات بموجب قانونها الصادر في العام 2005 برأس مال إسمى قدره 60 مليون جنية، مدفوع منه حتى 2010/12/31 مبلغ 43 مليون جنية، ويساهم بنك السودان المركزي بنسبة 70٪، ووزارة المالية بنسبة 24٪ في رأس المال، والمتبقي لمساهمة المصارف. بدأ العمل بها في يناير 2006 وقد أنشئت الوكالة ككيان متخصص في تأمين وتمويل الصادرات السودانية المؤهلة ، وتتمثل أهم أهدافها في الآتي :

1. تأمين وإعادة تأمين حصيلة الصادرات السودانية (عدا البترول والذهب الخام).
2. تقديم التمويل للصادرات.
3. الترويج لفرص الإنتاج في قطاع الصادرات.
4. إعداد البحوث والدراسات المتعلقة بالسلع والأسواق الخارجية.
5. القيام بدور تنسيقي لكافة الجهات المعنية بالصادرات .

نشاط الوكالة الوطنية لتأمين وتمويل الصادرات:

يشمل النشاط التأميني للوكالة التغطيات التأمينية التي يقدمها عقد التأمين علي المخاطر التجارية وغير التجارية (السياسية) والمتمثلة في تشجيع وتنمية الصادرات السودانية بجانب دعم قطاع الصادر، لذلك فإن الوكالة تشارك في اللجان ذات العلاقة، إعداد الدراسات والمقترحات لتذليل العقبات وتسهيل إنسياب

الصادرات بصورة جيدة ويمكن تلخيص أهم مشاركات الوكالة خلال عام 2011 في الاتي :-

1. لجنة تصدير اللحوم والماشية إلى ماليزيا .
 2. لجنة إنشاء شركة مساهمه عامة لقطاع الثروة الحيوانية.
 3. لجان الصمغ العربي(لجنة الترويج/ لجنة بحوث الصمغ العربي)
 4. المشاركة كعضو في المجلس الإستشاري لوزارتي الثروة الحيوانية والسمكية ووزارة التجارة الخارجية
 5. المشاركة كعضو في لجنة تنافسية الصادرات الصناعية ولجنة قطاع الصمغ العربي بوزارة الصناعة.
 6. المشاركة كعضو في مجلس إدارة الحاضنة التكنولوجية لتطوير صناعة الجلود (وزارة الصناعة)
 7. المشاركة كعضو في لجنة التسهيلات التجارية بوزارة التجارة الخارجية.
 8. المشاركة كعضو في اللجنة المشتركة بين وزارة المعادن والوكالة الوطنية حول تسهيل صادرات المعادن .
- يتضح من الجدول رقم (4-26) إرتفاع إجمالي المبالغ المؤمن عليها في مجال الصادر من 79 مليون دولار عام 2010 إلى 88.5 مليون دولار عام 2011 بمعدل 12.0% .

جدول رقم (4-26)

نشاط الوكالة الوطنية لتأمين وتمويل الصادرات في مجال تأمين الصادر
في كل من عامي 2010 و 2011

(مليون دولار)

البيان	2010	2011	نسبة الزيادة والنقصان %
إجمالي السقوفات للتأمين بالخطه	64	90	40
إجمالي السقوفات المحققة	79	88.5	12
نسبة الأداء (%)	123	98	

المصدر: الوكالة الوطنية لتأمين وتمويل الصادرات.

إرتفع حجم التمويل حسب الخطه من 35.2 مليون جنييه عام 2010 إلى 37.3 مليون جنييه عام 2011 بمعدل 6.0 %، و التمويل المنفذ بنهاية العام من 37.8 مليون جنييه عام 2010 مليون جنييه الى 39.8 مليون جنييه عام 2011 بمعدل، 5.3 %.

نتيجة الدخل المالي للعام 2011 :

بلغ صافي الفائض في قائمة الدخل للعام المالي للوكالة في عام 2011 مبلغ 2,135 ألف جنييه بنسبة زيادة 637 % عن عام 2010 حيث بلغ 335 ألف جنييه.

أهم الإنجازات :

للووكالة إتفاق إعادة التأمين بالحصص النسبية مع المؤسسة الإسلامية لتأمين الإستثمار وائتمان الصادرات (جده) تتيح فرص واسعة لإكمال تأمين حصائل الصادر.

في إطار الدعم الفني المقدم من المؤسسة الإسلامية (جدة) وقعت الوكالة إتفاقية تقديم خدمة المعلومات الائتمانية حيث اكتملت الترتيبات اللازمة لها، بموجبها تتمتع الوكالة بالحصول على المعلومات لتأكيد الجدارة الائتمانية للمشتريين الخارجيين للسلع والمنتجات السودانية وعن المصارف الخارجية فاتحة الإعتمادات المستندية للصادرات.

الفصل الخامس
حسابات بنك السودان المركزي للعام 2011م

الفصل الخامس حسابات بنك السودان المركزي للعام 2011

يتناول هذا الفصل الميزانية العمومية (المركز المالي) لبنك السودان المركزي، وحساب الأرباح والخسائر (قائمة الدخل)، وقائمة التغيرات في حقوق الملكية و قائمة التدفقات النقدية للعام المنتهى في 31 ديسمبر 2011م، والمعتمدة من قبل ديوان المراجع العام .

أولاً: قائمة المركز المالي

فيما يلي تفاصيل التغيرات في بنود قائمة المركز المالي كما يوضحها الجدول رقم (5- 1) أدناه:

جدول رقم (5-1)
قائمة المركز المالي كما في 2011/12/31
(ألف جنيه)

2010	2011	البيان
الموجودات		
12,398,522	10,206,279	إجمالي مديونية الحكومة
3,871,020	3,154,382	الموجودات الخارجية
2,315,657	3,014,625	استثمارات قصيرة الأجل
1,656,358	2,030,566	استثمارات طويلة الأجل
5,376,694	11,615,627	حسابات أخرى
92,145	115,031	الموجودات الثابتة
25,710,396	30,136,510	إجمالي الموجودات
المطلوبات		
10,897,239	13,660,176	العملة المتداولة
8,442,884	9,510,295	الحسابات الجارية
4,291,030	4,650,559	المطلوبات الخارجية
1,127,515	1,409,676	المطلوبات الأخرى
485,418	496,538	مخصصات ومستحقات
25,244,086	29,727,244	إجمالي جزئي
295,729	314,765	رأس المال والاحتياطيات
170,581	94,501	أرباح العام
466,310	409,266	إجمالي جزئي
25,710,396	30,136,510	إجمالي المطلوبات ورأس المال والاحتياطيات
10,178,383	12,155,893	الحسابات النظامية

د. محمد خير الزبير
المحافظ ورئيس مجلس الإدارة

محمد علي الشيخ
مساعد المحافظ لقطاع الإدارة والخدمات

1. الموجودات :

بلغ إجمالي الموجودات بنهاية ديسمبر 2011م مبلغ 30,136 مليون جنيه محققاً نسبة نمو بلغت 17.2% عما كانت عليه عام 2010م ، ويرجع ذلك لعدة أسباب أهمها إنخفاض إجمالي رصيد مديونية الحكومة بمعدل 17.6%، وذلك بسبب إستبعاد رصيد التمويل المؤقت المجدول الممنوح للحكومة، وإنخفاض فروق أسعار الصرف الخاصة بتسوية حساب الجنوب، كما إنخفض رصيد الموجودات الخارجية بمعدل 18.5% بسبب الانخفاض في أرصدة حسابات المراسلين بالخارج وانخفاض في رصيد خزينة النقد الأجنبي .

أما رصيد الإستثمارات قصيرة الأجل فقد إرتفع بمعدل 30.2%، وذلك للزيادة في بند المحافظ الإستثمارية وبند شهادات المشاركة الحكومية (شهامة)، وشهادات الإستثمار الحكومية، بالإضافة إلى صكوك إجارة مصفاة الخرطوم، كما إرتفع رصيد الإستثمارات طويلة الأجل بمعدل 22.6% نسبة لزيادة مساهمة بنك السودان المركزي في رأس مال بعض المصارف المحلية والمؤسسات المالية والشركات. إرتفع رصيد الحسابات الأخرى بمعدل 116.04%، وذلك بسبب إضافة حساب السلفيات الحكومية طويلة الأجل للحكومة بنسبة 80.1% من هذه الزيادة بالإضافة إلى فروقات سعر بيع وشراء الذهب .

2. المطلوبات :

إرتفع حجم العملة المتداولة خلال العام 2011 بمعدل 25.4% بسبب زيادة العملة المصدرة، كما إرتفع رصيد الحسابات الجارية للهيئات والمؤسسات المالية والمصارف المحلية والوحدات الحكومية بمعدل 12.6%، بالإضافة إلى زيادة المقابل المحلي للمطلوبات الخارجية بمعدل 8.4% .

كذلك إرتفع إجمالي رصيد المطلوبات الأخرى بمعدل 25.0%، نتيجة لزيادة ودائع البنوك التجارية طرف بنك السودان وزيادة المبالغ المجتّبة لمقابلة الاعتمادات (Cash Margin)، كما زاد إجمالي رصيد المخصصات في عام 2011م بمعدل 2.3%، وصيد رأس المال والإحتياطيات بنهاية عام 2011م بمعدل 6.4%.

ثانياً: حساب الأرباح والخسائر:

يوضح الجدول رقم (5-2) حساب الأرباح والخسائر كما في نهاية عام 2011

جدول رقم (5-2)

حساب الأرباح والخسائر للعام المنتهي في 2011/12/31

(ألف جنيه)

2010	2011	البيان
الإيرادات		
392,916	409,356	عائد عمليات النقد الأجنبي
215,380	340,929	عائد الاستثمارات
78,149	84,201	العائدات الأخرى
686,445	834,486	إجمالي الإيرادات
المصروفات		
60,002	71,086	1. مصروفات إصدار العملة
344,283	382,113	2. المصروفات الإدارية
9,412	11,754	3. الأهلاك
97,766	73,962	المخصصات والمستحقات
511,463	538,915	إجمالي المصروفات والمخصصات
174,982	295,571	إجمالي الربح قبل خصم مصروفات الاستبدال
0	169,570	مصروفات استبدال العملة
174,982	126,001	إجمالي الربح القابل للتوزيع
4,401	31,500	المحول للإحتياجات
170,581	94,501	صافي الربح المستحق للحكومة بموجب المادة 18 من قانون بنك السودان المركزي

فيما يلي تفاصيل التغيرات في بنود حساب الأرباح والخسائر :

(1) الإيرادات:

ارتفعت الإيرادات من 686.4 مليون جنيه في عام 2010 إلى 834.4 مليون جنيه في عام 2011 بمعدل 21.6٪، وذلك بسبب الإرتفاع في كل من حسابات العائدات على الإستثمارات بمعدل 58.3٪ وذلك نسبة لزيادة العائد من شهادات المشاركة الحكومية (شهادة) وعائدات الإستثمار، كما إرتفعت العائدات على عمليات النقد الأجنبي بمعدل 4.2٪ في عام 2011 ويرجع ذلك للزيادة في عائد عمولات خطابات الإعتماد والودائع المستثمرة، أما الزيادة في العائدات الأخرى فكانت بمعدل 7.7٪ وترجع لزيادة الدخل من الإيرادات المتنوعة.

(2) المصروفات:

ارتفعت مصروفات البنك من 511.5 مليون جنيه في عام 2010 إلى 538,9 مليون جنيه في عام 2011 بمعدل 5.4٪، وذلك بسبب مصروفات إصدار العملة والتي تم إستبدالها بعد الإنفصال في يوليو 2011م، كما إرتفعت المصروفات الإدارية بمعدل 10.9٪ بسبب فروقات أسعار الصرف في المعاملات مع البنوك التجارية. وارتفع كذلك بند الإهلاك بمعدل 24.9٪. فيما إنخفض بند المخصصات و المستحقات بمقدار 23.8 مليون جنيه وبمعدل 24.4٪، و ذلك تطبيقاً للسياسات المتبعة في الدولة من ترشيد وتخفيض للصرف الحكومي لتجاوز الوضع الإقتصادي الراهن.

(3) الأرباح:

إنخفض إجمالي الأرباح من 175.0 مليون جنيه في عام 2010 إلى 126.0 مليون جنيه في عام 2011م بمعدل 28.0٪، وذلك بسبب خصم مصروفات إستبدال العملة التي لم يكن لها إعتماد بموازنة العام. وقد تم توزيع الأرباح بتغذية حسابات الإحتياطيات بمبلغ 31.5 مليون جنيه وتحويل مبلغ 94.5 مليون جنيه إلى حساب الحكومة بموجب المادة (18) من قانون بنك السودان المركزي لعام 2002 م.

ثالثاً : التغييرات في حقوق الملكية:

يوضح الجدول (3-5) التغييرات في حقوق الملكية للعام 2011، والتي تشمل رأس المال و الاحتياطيات و الأرباح المبقة من العام الماضي.

جدول رقم (3-5)

التغييرات في حقوق الملكية للعام المنتهي في 2011/12/31

(ألف جنيه)

الإجمالي	الأرباح المبقة	إحتياطيات أخرى	الإحتياطي العام	رأس المال	البيــــــــان
393,000	118,711	107,639	70,650	96,000	الرصيد في 31/12/2009م
(118,711)	(118,711)				المدفوع للحكومة (أرباح عام 2009م)
(109)		(109)			تحويل للشبكة
17,148		17,148			أرباح غير محققة (الشركة العربية للاستثمار)
0		(20,949)	20,949		تحويل للإحتياطي العام
174,982	174,982				أرباح عام 2010م
0	(4,401)		4,401		تحويل للإحتياطيات
393,000	118,711	107,639	70,650	96,000	الرصيد في 31/12/2009م
466,310	170,581	103,729	96,000	96,000	الرصيد في 31/12/2010م
(170,581)	170,581				المدفوع للحكومة (أرباح عام 2010م)
0			(96,000)	96,000	تحويل لرأس المال
(12,464)		(12,464)			تحويل من الإحتياطيات الأخرى
0	(31,500)	31,500			تحويل للإحتياطي العام
126,001	126,001				أرباح عام 2011م
409,266	94,501	122,765	0	192,000	الرصيد في 31/12/2011م

رابعاً : التدفقات النقدية:

يوضح الجدول (4-5) التدفقات النقدية من أنشطة التشغيل والإستثمار والتمويل للعامين 2011 و 2010، كما يوضح الاستخدامات المتعددة لأنشطة المختلفة والتغييرات في الأرصدة النقدية خلال العامين:

جدول رقم (5-4)
التدفقات النقدية للعام المنتهي في 2011/12/31

(ألف جنيه)

2010	2011	البيان
التدفقات النقدية من أنشطة التشغيل :		
174,982	126,001	صافي الريح القابل للتوزيع
يعدل ب:		
9,412	11,754	الاهلاك
97,766	73,962	المخصصات والمستحقات
(206,460)	(62,842)	المخصصات والمستحقات المدفوعة
(1,691,242)	2,192,243	الزيادة / (النقصان) في السلفيات الممنوحة للحكومة
(746,176)	(1,937,929)	(الزيادة) في المقابل للموجودات الخارجية
1,043,389	(6,238,933)	(الزيادة) / (النقصان) في حسابات أخرى
(252,365)	1,067,411	(الزيادة) / (النقصان) في الحسابات الجارية
806,367	359,529	النقصان في المقابل المحلي للمطلوبات الخارجية
496,041	282,161	النقصان في المطلوبات الأخرى
4,870,400	15,070,736	العملة المستلمة من الطابعين
(3,262,993)	(12,141,246)	العملة المسحوبة من التداول
1,339,121	(1,197,153)	صافي التدفقات النقدية الناتجة من (المستخدمة في) أنشطة التشغيل
التدفقات النقدية من أنشطة الإستثمار :		
(36,770)	(34,640)	اضافة الاصول
(881,630)	(698,968)	(الزيادة) في الإستثمارات قصيرة الأجل
(388,487)	(374,208)	(الزيادة) في الإستثمارات طويلة الأجل
(1,306,887)	(1,107,816)	صافي التدفقات النقدية الناتجة من (المستخدمة في) أنشطة الإستثمار
التدفقات النقدية من أنشطة التمويل :		
17,039	(12,464)	الزيادة أو (النقصان) في رأس المال والاحتياطيات
(118,711)	(170,581)	الأرباح المسددة للحكومة
(101,672)	(183,045)	صافي التدفقات النقدية الناتجة من (المستخدمة في) أنشطة التمويل
(69,438)	(2,488,014)	التغيير في الأرصدة النقدية وما في حكمها خلال العام
3,032,040	2,962,602	الأرصدة النقدية بداية العام
2,962,602	474,588	الأرصدة النقدية نهاية العام

تقرير المراجع العام :

قام المراجع العام لجمهورية السودان بمراجعة القوائم المالية المرفقة لبنك السودان المركزي والتي تحتوي علي قائمة المركز المالي كما في 2011/12/31، وقائمة الدخل وقائمة التغيرات في حقوق الملكية وقائمة التدفق النقدي للسنة المنتهية في ذلك التاريخ، وملخص السياسات المحاسبية الهامة والإيضاحات التفسيرية الأخرى، وفقاً للمعايير الدولية للمراجعة التي تتطلب التقييد بمتطلبات قواعد السلوك المهني، و القيام بتخطيط وتنفيذ عملية المراجعة للحصول علي تأكيد معقول عما إذا كانت القوائم المالية خالية من أي تحريفات جوهرية، ومن ثم قام بإبداء رأيه بأن القوائم المالية تعبر بصورة حقيقية وعادلة عن المركز المالي للبنك كما في 31 ديسمبر 2011م، وأدائه المالي وتدفقاته النقدية للسنة المنتهية في ذلك التاريخ وفقاً لمعايير المحاسبة الصادرة من هيئة المحاسبة والمراجعة للمؤسسات المالية الإسلامية ومتفقة مع القوانين واللوائح .

الفصل السادس
أداء الموازنة العامة للدولة

الفصل السادس أداء الموازنة العامة للدولة

يتناول هذا الفصل موازنة الحكومة الاتحادية، وبالتالي فإنه لا يعكس الصورة الكلية لمجمل الإيرادات والإنفاق الحكومي للدولة، إذ أن السودان يطبق نظام الحكم الفيدرالي والذي قسم البلاد إلى عدد من الولايات، وتقوم بموجبه كل ولاية بإعداد وإجازة موازنتها الجارية والتموية من مصادر الإيرادات التي كفلها لها القانون من ضرائب ورسوم ودعم من الحكومة الاتحادية لمقابلة الإنفاق على الخدمات الأساسية مثل الصحة والتعليم والمياه، كما أن الحكومة الاتحادية تقوم من جانبها بتمويل بعض المشروعات التنموية الولائية من الموازنة العامة .

يتكون هيكل الموازنة العامة وفقاً لدليل إحصاءات مالية الحكومة - الذي أصدره صندوق النقد الدولي في العام 2001 من الإيرادات العامة والتي تشمل الإيرادات غير الضريبية والإيرادات الضريبية والمنح وتتكون الإيرادات غير الضريبية من مبيعات النفط ودخل الملكية والرسوم، وأهم مصادر الإيرادات الضريبية هي ضريبة الدخل والأعمال ومكاسب رأس المال وضريبة القيمة المضافة والضرائب على التجارة الدولية والإنتاج، أما المصروفات فإنها تنقسم إلى ثلاثة فصول وأهم بنود الفصل الأول هي تعويضات العاملين وشراء السلع والخدمات والدعم الاجتماعي، والفصل الثاني وهو الدعم الذي يقدم للولايات لتمويل جزءاً من صرفها الجاري والتنموي، والفصل الثالث فهو عبارة عن الصرف على مشروعات التنمية القومية، أو ما يسمى باقتناء الأصول غير المالية، وأيضاً من أهم بنود الموازنة الفائض أو العجز المالي الكلي ومصادر تمويله .

الأداء العام لموازنة عام 2011 :

هدفت موازنة العام 2011 إلى تحقيق الإستقرار الإقتصادي والنقدي والمالي، وذلك من خلال إستهداف معدل نمو في الناتج المحلي الإجمالي قدره 5٪

والمحافظة على معدل تضخم قدره 12% في المتوسط وتحقيق قدر من التوازن الداخلي (الموازنة العامة) والتوازن الخارجي (ميزان المدفوعات)، مع المحافظة على إستقرار سعر صرف العملة الوطنية، وقد واجهت موازنة العام 2011 العديد من التحديات الداخلية والخارجية أهمها إنفصال جنوب السودان في يوليو 2011 وما ترتب عليه من فقدان 75% من إنتاج البترول، مما أدى إلى تآكل إحتياجات البلاد من النقد الأجنبي وإرتفاع عجز الموازنة العامة للدولة . كما ووجهت الموازنة أيضاً بتحديات إتفاقيات السلام وعلى رأسها إتفاقية سلام دارفور، فانعكس كل ذلك سلباً على أداء الموازنة في بنودها المختلفة (الإيرادات - المصروفات - عجز الموازنة)، و من نتائج هذه الظروف التي واجهت الاقتصاد فقد تم إعداد ثلاث موازنات، حيث تمت إجازة الموازنة الأولى في ديسمبر 2010، وتم تعديلها بموجب قانون الإعتماد الإضافي في يناير 2011، وأخيراً تمت إجازة الموازنة البديلة في يوليو 2011، بعد إنفصال جنوب السودان والتي وضعت تحسباً لإنخفاض الإيرادات وقد جاءت إعماداتها أقل من سابقتها.

بالرغم من التطورات غير المواتية فقد أظهر أداء الموازنة الفعلي للعام 2011 ارتفاعاً في الإيرادات العامة والتي بلغت 22,766.8 مليون جنية بنسبة أداء 97.8% من الربط المقدر للعام 2011 و بزيادة قدرها 2,028.9 مليون جنية عن العام 2010، غير أن المصروفات الجارية قد زادت بمعدل أعلى من معدل نمو الإيرادات، إذ إرتفعت من 24,162.1 مليون جنية للعام 2010 إلى 28,573.4 مليون جنية في عام 2011م بنسبة أداء 106.9% من الربط المقدر للعام 2011م وإرتفاع بلغ 4,411.3 مليون جنية عن العام 2010، مما أدى إلى إرتفاع عجز الموازنة الجارية وبالتالي العجز الكلي للموازنة من 7,586.1 مليون جنية في عام 2010م إلى 9,121.2 مليون جنية في عام 2011. أنظر الجدول رقم (6-1) والذي يوضح تفاصيل أداء الموازنة في كل من عامي 2010 و 2011 .

جدول رقم (6-1)
الأداء المالي للموازنة العامة للدولة
في كل من عامي 2010 و 2011

(مليون جنيه)

2011			2010			البند
نسبة الأداء %	الأداء الفعلي	تقديرات الموازنة	نسبة الأداء %	الأداء الفعلي	تقديرات الموازنة	
97.8	22,766.8	23,275.3	87.5	20,737.9	23,705.4	إجمالي الإيرادات العامة
106.9	28,573.4	26,733.6	96.2	24,162.1	25,110.2	إجمالي المصرفات الجارية
167.9	(5,806.6)	(3,458.3)	243.8	(3,424.2)	(1,404.8)	فائض أو عجز الموازنة الجارية
66.6	3,030.3	4,553.3	57.2	3,899.7	6,818.2	مصرفات التنمية (صافي إقتناء الأصول غير المالية)
85.2	284.3	333.7	68.8	262.2	381.0	صافي إقتناء الأصول المالية (المساهمة في رؤوس الأموال)
109.3	(9,121.2)	(8,345.1)	88.2	(7,586.1)	(8,604.0)	العجز الكلي للموازنة
109.3	9,121.2	8,345.1	88.2	7,586.1	8,604.0	تمويل العجز
47.7	2,140.6	4,492.0	18.6	1,324.3	7,117.3	التمويل الخارجي (السحوبات)
86.1	(2,084.9)	(2,422.6)	178.0	(2,030.9)	(1,140.8)	التمويل الخارجي (السدادات)
2.7	55.7	2,069.4	(11.8)	(706.6)	5,976.5	صافي التمويل الخارجي
120.2	13,901.5	11,564.1	218.4	14,954.4	6,847.5	التمويل المحلي (السحوبات)
91.4	4,836.0	5,288.4	157.8	6,661.7	4,220.0	التمويل المحلي (السدادات)
144.5	9,065.5	6,275.7	315.6	8,292.7	2,627.5	صافي التمويل المحلي

المصدر : وزارة المالية والاقتصاد الوطني

الإيرادات العامة:

يوضح الجدول رقم (6 - 2) الأداء الفعلي للإيرادات العامة في كلٍ من عامي 2010 و 2011 .

جدول رقم (6-2)

الأداء الفعلي للإيرادات العامة في كل من عامي 2010م و2011م

(مليون جنيه)

2011				2010				البيان
النسبة من إجمالي الإيرادات %	نسبة الأداء %	أداء الموازنة	تقديرات الموازنة	النسبة من إجمالي الإيرادات %	نسبة الأداء %	أداء الموازنة	تقديرات الموازنة	
45.1	86.9	10,272.3	11,824.3	46.0	79.1	9,544.5	12,065.1	(I) الإيرادات غير الضريبية
28.6	106.2	6,506.9	6,126.6	41.5	81.9	8,620.0	10,523.5	مبيعات النفط
3.9	121.0	878.7	725.9	2.4	51.9	503.7	970.0	دخل الملكية *
2.3	78.1	513.4	657.4	2.0	76.8	405.0	527.1	الرسوم الإدارية
10.4	55.0	2,373.3	4,314.4	0.1	35.5	15.8	44.5	إيرادات متنوعة أخرى**
5.8	112.6	1,311.2	1,164.1	5.7	60.1	1,184.8	1,969.8	(II) المنح
49.1	108.7	11,183.3	10,286.9	48.3	103.5	10,008.6	9,670.5	(III) الإيرادات الضريبية
4.7	90.3	1,061.5	1,175.4	5.5	112.4	1,136.0	1,011.0	الضريبة على الدخل والأعمال ومكاسب رأس المال
29.1	110.6	6,634.4	5,998.5	18.5	105.5	3,839.5	3,638.0	الضريبة على القيمة المضافة
15.1	112.2	3,441.4	3,066.3	13.8	99.3	2,882.3	2,902.9	الضريبة على تجارة دولية
-	-	-	-	6.5	100.0	1,339.0	1,339.0	رسوم الإنتاج
-	-	-	-	1.0	79.2	206.8	261.0	الدمغة
0.2	95.9	37.3	38.9	-	-	-	-	الضرائب على الملكية
0.0	110.1	8.7	7.9	3.0	116.5	605.0	518.6	ضرائب أخرى
100.0	97.8	22,766.8	23,275.3	100.0	87.5	20,737.9	23,705.4	إجمالي الإيرادات

المصدر : وزارة المالية والاقتصاد الوطني

* نصيب الحكومة من فوائض أرباح الهيئات والشركات العامة والاستثمارات الحكومية

** تشمل تركيز المحروقات، رسم تركيز السكر

الجدول رقم (6- 2) يوضح أن الإيرادات قد سجلت ارتفاعاً مقدرًا، إذ ارتفعت من 20,737.9 مليون جنيه في عام 2010 إلى 22,766.8 مليون جنيه في العام 2011 بمعدل زيادة قدرها 10 %، وإذا أخذنا في الاعتبار أن عائد مبيعات النفط قد إنخفض بأكثر من اثنين مليون جنيه، فإن مصادر الإيرادات غير البترولية قد حققت زيادة بلغت حوالي أربعة مليون جنيه، وقد ظهرت هذه الزيادة في كل بنود الإيرادات فيما عدا بند الضريبة المباشرة ، وقد جاءت أكبر الزيادات في بند الإيرادات المتنوعة (تركيز المحروقات و رسم تركيز السكر) التي زادت من 15.8 مليون جنيه في عام 2010 إلى 2,373.3 مليون جنيه والضرائب على التجارة الدولية والتي ارتفعت من 2,882.9 مليون جنيه في عام 2010 إلى 3,441.4 مليون جنيه في عام 2011، وكان من نتائج الزيادة في هذه البنود والإنخفاض في عائد مبيعات النفط أن حدث تغيير ملحوظ في مساهمة بعض مصادر الإيرادات حيث تدنت مساهمة النفط من 41.5% في عام 2010 إلى 28.6% في عام 2011 وارتفعت مساهمة الإيرادات المتنوعة من 0.1% إلى 10.4% وعائد الضريبة على القيمة المضافة من 8.5% إلى 29.1%، وضرائب التجارة الدولية من 13.8% في عام 2010 إلى 15.1% في العام 2011 .

شكل رقم (6-1)
الأداء الفعلي للإيرادات العامة
في عام 2011

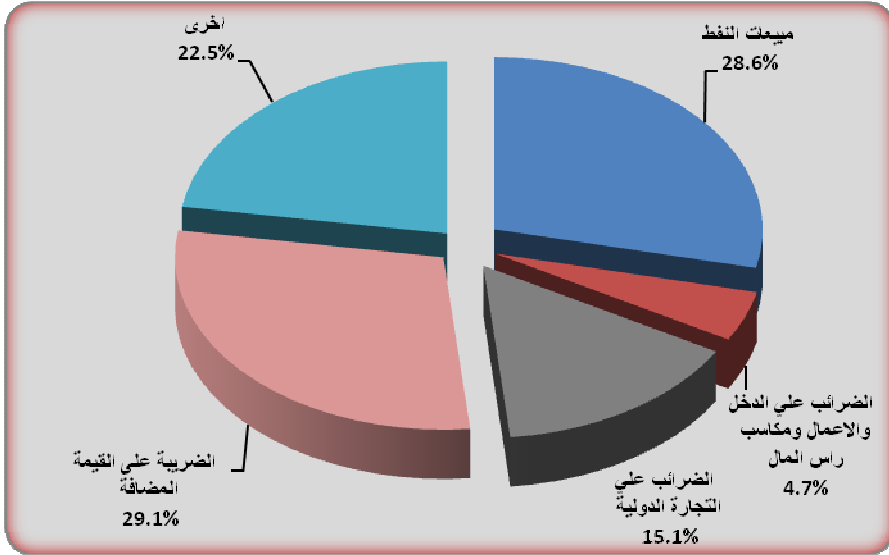

عائد الهيئات والشركات العامة والاستثمارات الحكومية (دخل الملكية) :

ارتفع إجمالي الأداء الفعلي لعائد الهيئات والشركات العامة والاستثمارات الحكومية من 503.7 مليون جنيه في عام 2010م إلى 878.7 مليون جنيه في عام 2011م بمعدل زيادة بلغ 74.4% و بنسبة أداء 62.5% من الربط المقدر والبالغ قدره 1,405.9 مليون جنيه. وتشمل الإستثمارات الحكومية الإستثمار في الشركات التالية:

الشركة السودانية للإتصالات (سوداتل)، شركة أرياب للتعددين، الشركة العربية للزيوت النباتية، الشركة العربية للتعددين، الشركة العربية للصناعات الدوائية / أكديما، شركة إنتاج وتصنيع الدجاج العربي، الشركة السودانية للمناطق والأسواق الحرة، الشركة العربية للبذور، شركة التنمية الريفية السودانية، شركة الفنادق السودانية الكويتية، شركة شنغهاي سودان للأدوية،

الشركة الوطنية للبتروول، شركة مصفاة البتروول، شركة الصمغ العربى والشركة العربية لتنمية الثروة الحيوانية .

الجدول رقم (3-6) يوضح العائد الفعلي للهيئات والشركات العامة والإستثمارات الحكومية في كل من عامي 2010 و 2011 .

جدول رقم(3-6)

عائد الهيئات والشركات والاستثمارات الحكومية

في كل من عامي 2010 و 2011

(مليون جنيهه)

2011			2010			البند
نسبة الأداء%	فعلى	تقديرات	نسبة الأداء%	فعلى	تقديرات	
71.7	864.7	1,205.9	62.4	480.8	770.0	أ / أرباح الهيئات والشركات العامة
7.0	14.0	200.0	11.4	22.9	200.0	ب/ العائد من الاستثمارات الحكومية
62.5	878.7	1,405.9	51.9	503.7	970.0	الإجمالي

المصدر : وزارة المالية والاقتصاد الوطني

المصرفوات العامة:

بلغت المصرفوات العامة الفعلية 31,606.7 مليون جنيهه في عام 2011 بمعدل تنفيذ قدره 96.8% من التقديرات . وقد تضمن ذلك المصرفوات الجارية بمقدار 28,573.4 مليون جنيهه ونسبة تنفيذ 106.9 % من التقديرات لعام 2011، وبلغت مصرفوات التنمية 3,033.3 مليون جنيهه بنسبة تنفيذ 66.5 % وبمعدل إنخفاض 28.6 % عن العام 2010.

فيما يلى عرضاً تفصيلياً للمصرفوات الجارية ومصرفوات التنمية القومية:

المصروفات الجارية:

بلغت المصروفات الجارية 28,573.4 مليون جنيه في عام 2011 بنسبة تنفيذ 107٪ من الاعتماد المقدر في الموازنة وزيادة قدرها 18٪ عن الإنفاق الجاري لعام 2010 والبالغ قدره 24,162.1 مليون جنيه، وتعزى هذه الزيادة والبالغ قدرها 4,411.3 مليون جنيه إلى الإلتزامات الأمنية المستجدة في بعض مناطق البلاد والإيفاء بمتطلبات إتفاقيات السلام الموقعة، وعلى رأسها إتفاقية سلام دارفور وتطبيق قرار المنحة الشهرية للعاملين بالدولة ودعم السلع الإستراتيجية والتعويضات الممنوحة للعمالة الجنوبية التي انتهت خدماتها في السودان، إضافة إلى التوسع في الدعم الإجتماعي، ومن الجدول رقم (6-4) يلاحظ إرتفاع تعويضات العاملين من 7,516.0 مليون جنيه في عام 2010 إلى 9,764.0 مليون جنيه في عام 2011، ودخول بند دعم السلع الإستراتيجية كبنء جديد في الموازنة، حيث بلغ الصرف عليه 2,276.1 مليون جنيه، كما زادت أيضاً تحويلات الدعم المقدم للولايات الشمالية من 5,755.8 مليون جنيه في عام 2010 إلى 6,185.9 مليون جنيه .

الجدول رقم (6-4) والشكل رقم (6-2) يوضحان أداء المصروفات الجارية في عامي 2010 و2011.

جدول رقم (6-4)
الإنفاق الجاري للحكومة الاتحادية
في كل من عامي 2010 و 2011

(مليون جنيه)

2011			2010			البيان
النسبة من إجمالي الأداء %	أداء الموازنة	تقديرات الموازنة	النسبة من إجمالي الأداء %	أداء الموازنة	تقديرات الموازنة	
34.17	9,764.0	10,300.0	31.1	7,516.0	7,523.1	تعويضات العاملين
9.11	2,603.5	1,817.9	10.0	2,416.8	2,205.1	شراء السلع والخدمات
7.73	2,209.0	1,068.4	6.9	1,668.8	2,026.5	تكلفة التمويل
0.22	63.0	43.9	0.4	90.5	75.6	الإعانات
1.20	343.1	155.0	1.1	262.2	274.2	المنافع الاجتماعية
7.97	2,276.1	1,531.4	-	-	-	دعم السلع الإستراتيجية
0.10	28.1	33.0	0.1	26.6	39.6	الاشتراك في المنظمات الولية
16.87	4,819.8	5,465.3	24.3	5,866.8	4,432.8	تحويلات لحكومة الجنوب
21.65	6,185.9	6,127.1	23.8	5,755.8	7,637.6	تحويلات لحكومات الولايات الشمالية
0.01	1.5	3.8	0.0	7.1	8.1	نصيب ابيي من البترول
-	-	-	0.0	0.0	6.0	صندوق دعم الوحدة
0.98	279.4	187.8	2.3	551.5	881.6	المصروفات الأخرى
100.00	28,573.4	26,733.6	100.0	24,162.1	25,110.2	الإجمالي

المصدر: وزارة المالية والاقتصاد الوطني

شكل رقم (6-2)
المصروفات الجارية في العام 2011

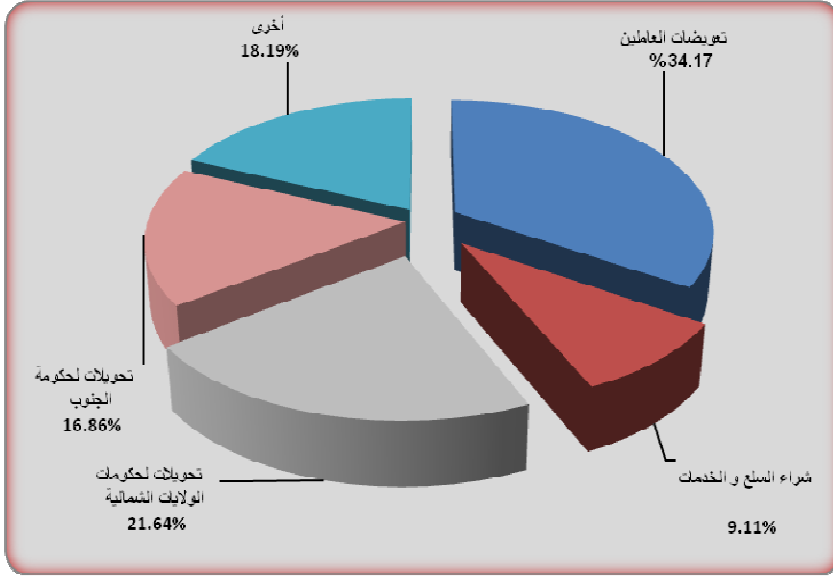

(II) مصروفات التنمية:

إنخفضت مصروفات التنمية من 3,899.7 مليون جنيه للعام 2010 إلى 3,033.3 مليون جنيه للعام 2011 بمعدل 28.6% وبلغت نسبة الأداء 50.6% من الربط المقدر للعام 2011 مقارنة بنسبة أداء 57.2% للعام 2010 حيث استحوذ قطاع الكهرباء والسدود على أكبر نسبة من إجمالي المبلغ المخصص للتنمية القومية بنسبة 68.1% من إجمالي المبلغ المخصص، يليه قطاع النقل والطرق والجسور بنسبة 15.3% من إجمالي المبلغ المخصص للتنمية القومية.

الجدول رقم (6-5) والشكل رقم (6-3) يوضحان مصروفات التنمية لعامي 2010 و2011.

جدول رقم (5-6)
مصروفات التنمية القومية
في كل من عامي 2010 و 2011

(مليون جنيه)

2011				2010				القطاع
النسبة من إجمالي الأداء %	أداء الموازنة	النسبة من إجمالي التقديرات %	تقديرات الموازنة	النسبة من إجمالي الأداء %	أداء الموازنة	النسبة من إجمالي التقديرات %	تقديرات الموازنة	
2.4	81.0	11.3	714.8	26.3	1,094.3	37.9	2,732.7	1- الزراعة والري والثروة الحيوانية
5.0	166.5	6.4	402.2	8.1	334.7	5.0	363.9	2- الصناعة
13.6	451.0	19.9	1,259.2	16.3	679.9	17.0	1,193.7	3- النقل والطرق والجسور
60.7	2,013.6	44.3	2,800.4	26.8	1,116.6	21.0	1,515.2	4- الكهرباء والسدود
6.5	214.0	8.8	556.0	5.6	230.7	7.8	568.9	5- التنمية الإجتماعية
0.0	0.3	0.1	7.0	9.1	380.4	0.0	2.9	6- المياه
0.0	1.5	0.7	44.6	0.0	0.0	0.7	50.0	7- احتياطي التنمية
0.8	27.5	2.1	135.0	0.2	10.0	4.1	295.0	8- مخزون استراتيجي
89.1	2,955.5	93.6	5,919.2	92.4	3,846.6	93.0	6,722.3	9- إجمالي الأصول غير المالية
2.3	77.8	1.1	72.0	1.3	53.1	1.7	120.0	10- اقتناء أصول غير مالية صغيرة
91.4	3,033.3	94.7	5,991.2	93.7	3,899.7	94.7	6,842.3	11- إجمالي اقتناء الأصول غير المالية (التنمية القومية)
8.6	284.3	5.3	333.7	6.3	262.2	5.3	381.0	اقتناء الأصول المالية (المساهمة في رؤوس الأموال)
100.0	3,317.6	100.0	6,324.9	100.0	4,161.9	100.0	7,223.3	إجمالي الأصول

المصدر : وزارة المالية والاقتصاد الوطني

شكل رقم (6-3)

مصروفات التنمية الفعلية

في العام 2011

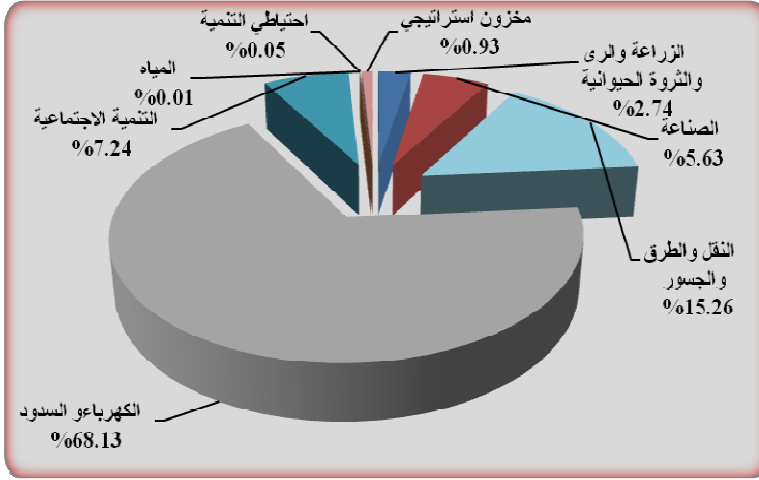

العجز الكلي للموازنة ومصادر تمويله :

ارتفع العجز الكلي للموازنة من 7,586.1 مليون جنيه عام 2010 إلى 9,121.2 مليون جنيه في عام 2011م وتمت مقابلته من مصادر التمويل الداخلية والخارجية .

الجدول رقم (6-6) يوضح العجز الكلي و مصادر تمويله في كل من عامي 2010م و2011م.

جدول رقم (6-6)
العجز الكلي للموازنة و مصادر تمويله
في كل من عامي 2010 و 2011

2011م			2010م			البند
نسبة الأداء %	الأداء الفعلي	تقديرات الموازنة	نسبة الأداء %	الأداء الفعلي	تقديرات الموازنة	
1093	(9,121.2)	(8,345.1)	882	(7,586.1)	(8,604.0)	العجز الكلي للموازنة
47.7	2,140.6	4,492.0	18.6	1,324.3	7,117.3	التمويل الخارجي (السحوبات على القروض والمنح)
86.1	(2,084.9)	(2,422.6)	178.0	(2,030.9)	(1,140.8)	التمويل الخارجي (السدادات)
2.7	55.7	2,069.4	(11.8)	(706.6)	5,976.5	صافي التمويل الخارجي
120.2	13,901.5	11,564.1	218.4	14,954.4	6,847.5	التمويل الداخلي (السحوبات)
91.4	4,836.0	5,288.4	157.8	6,661.7	4,220.0	التمويل الداخلي (السدادات)
144.5	9,065.5	6,275.7	315.6	8,292.7	2,627.5	صافي التمويل الداخلي
430.4	1,687.5	392.1	345.0	2,020.0	585.5	شهادة
(1,022.5)	521.5	(51.0)	831.0	1,662.0	200.0	صكوك الإستثمار الحكومية
252.3	(295.2)	(117.0)	53.2	372.2	700.0	سندات إطفاء الدين
21.7	(201.0)	(925.0)	(342.8)	1,210.2	(353.0)	الضمانات
-	-	-	266.0	(13.3)	(5.0)	الأوامر المستديمة
64.8	(321.0)	(495.4)	-	(1,480.2)	0.0	المتأخرات
100.0	1,500.0	1,500.0	21.0	315.0	1,500.0	الإستدانة من بنك السودان
91.1	4,838.1	5,309.0	-	4,206.8	-	السحب من حساب التركيز
104.6	693.6	663.0	-	-	-	موارد إضافية أخرى (تعويض الخط الناقل)

المصدر : وزارة المالية والاقتصاد الوطني

بلغت السحوبات على القروض والمنح الأجنبية 2,140.6 مليون جنيه بنهاية العام 2011 وبلغت السدادات 2,084.9 مليون جنيه، ونتيجة لذلك بلغ صافي

التمويل الخارجي 55.7 مليون جنيه وبلغت مساهمته في تمويل العجز 0.6% من إجمالي التمويل .

وبلغ الأداء الفعلي للسحوبات على التمويل المحلي 13,901.5 مليون جنيه لعام 2011 وإجمالي السدادات 4,836.0 مليون جنيه وبلغ صافي التمويل المحلي 9,065.5 مليون جنيه وبنسبة مساهمة 99.4% من إجمالي تمويل العجز ويشتمل التمويل المحلي على الآتي:

- أدوات الدين الداخلي، (شهادات المشاركة الحكومية، صكوك الإستثمار الحكومية، سندات إطفاء الدين، الضمانات، الأوامر المستديمة، المتأخرات) وبلغت نسبة مساهمتها 22.5% من إجمالي التمويل المحلي، حيث استحوذت شهادات المشاركة الحكومية على النسبة الأكبر من مبلغ تمويل العجز مقارنة بأدوات الدين الأخرى، حيث بلغت 1,687.5 مليون جنيه (بنسبة 47.8%) تليها صكوك الإستثمار الحكومية بمبلغ 521.5 مليون جنيه (بنسبة 14.7%) من الإجمالي.

- الإستدانة من بنك السودان المركزي، تنص المادة (48-1) من قانون بنك السودان لعام 2002 علي جواز منح تسليف مؤقت للحكومة لا يتعدى 15% من إجمالي تقديرات الإيرادات العامة للسنة المالية التي يمنح فيها التمويل، علي أن يسدد ذلك التمويل في مدة لا تتجاوز الستة أشهر التالية لنهاية السنة المالية التي منح فيها التمويل. طبقاً لنص هذه المادة تم منح الحكومة تمويلاً مؤقتاً بمبلغ 1,500 مليون جنيه خلال العام 2011 وبنسبة 6.4% من إجمالي التقديرات للإيرادات العامة للعام 2011 ونسبة مساهمة في سداد العجز بلغت حوالي 17% من إجمالي التمويل المحلي.

- السحب من حساب تركيز البترول، إستحوذ على النسبة الأكبر من إجمالي التمويل المحلي بنسبة مساهمة بلغت 53.4% . وكذلك تم تمويل العجز من موارد إضافية أخرى مثل تعويضات الخط الناقل للبترول وشكلت نسبة 7% من إجمالي التمويل المحلي.

موازنة النقد الأجنبي:

الجدول رقم (6-7) يوضح موازنة النقد الأجنبي في كل من عامي 2010م و 2011م.

جدول رقم (6-7)

موازنة النقد الأجنبي في كل من عامي 2010 و 2011

(ملايين الدولارات الأمريكية)

**2011			*2010			البيان
نسبة الأداء %	أداء الموازنة	تقديرات الموازنة	نسبة الأداء %	أداء الموازنة	تقديرات الموازنة	
116.6	15,828.10	13,534.3	84.0	17,730.90	21,115.5	أ) إجمالي المتحصلات
200.7	9,694.00	4,831.0	166.4	11,404.30	6,854.9	الصادرات
70.1	2,911.00	4,153.9	122.5	3,751.90	3,061.6	المتحصلات غير المنظورة
29.5	605.5	2,053.4	10.9	570.8	5,248.8	السحوبات على القروض
39.8	303.9	763.0	(13.5)	(59.8)	444.1	تحركات رأسمالية قصيرة الأجل (صافي)
133.5	2,313.70	1,733.0	37.5	2,063.70	5,506.1	الاستثمارات الأجنبية (صافي)
106.0	12,600.00	11,854.8	103.9	15,324.70	14,662.5	ب) إجمالي المدفوعات
104.4	8,127.70	7,783.0	86.7	8,839.40	10,195.8	الواردات (فوب)
116.7	4,295.90	3,681.5	185.2	6,159.60	3,325.9	المدفوعات غير المنظورة
45.2	176.4	390.3	29.0	325.7	1,140.8	سداد القروض
510.5	3,228.1	1,679.5	34.3	2,406.20	6,453.0	موازنة النقد الأجنبي (أ-ب)

المصدر:- بنك السودان المركزي

* بيانات معدلة

** بيانات تقديرية

شهدت موازنة النقد الأجنبي لعام 2011 انخفاضاً في إجمالي المتحصلات من 17,730 مليون دولار في عام 2010 إلى 15,828.1 مليون دولار في عام 2011 بمعدل 12٪، كما إنخفضت إجمالي المدفوعات من 15,324.7 مليون دولار إلى 12,600 مليون دولار بمعدل 21,6 ٪. كما شهدت موازنة النقد الأجنبي للعام 2011 انحرافاً عن المستهدف، فقد سجلت المتحصلات 15,828.1 مليون دولار فيما استهدفت الموازنة 13,534.3 مليون دولار، وكذلك سجلت المدفوعات 12,600 مليون دولار فيما استهدفت الموازنة 11,584.8 مليون دولار فقط.

الفصل السابع
النتائج المحلى الإجمالي

الفصل السابع الناتج المحلي الإجمالي

الناتج المحلي الإجمالي هو مجموع قيم السوق للسلع والخدمات النهائية المنتجة في الدولة خلال فترة زمنية محددة (عادة عام). تتعدد طرق حساب الناتج المحلي الإجمالي، والطريقة المستخدمة في هذا التقرير هي القيمة المضافة، أي جمع قيمة المنتجات النهائية من سلع وخدمات بالأسعار الجارية مع استبعاد قيم السلع والخدمات الوسيطة المشاركة في العملية الإنتاجية.

تم إعادة تصنيف بيانات الناتج المحلي الإجمالي وفقاً لنظام الحسابات القومية الصادر من صندوق النقد الدولي في عام 2008 م، يوضح الجدول رقم (7-1) و الملحق رقم (11-أ) الناتج المحلي الإجمالي بالأسعار الثابتة (محسوباً على أساس أسعار العام 1982/81) وبالأسعار الجارية (محسوباً على أساس أسعار العام 2011م).

جدول رقم (7-1)

الناتج المحلي الإجمالي حسب الأنشطة الاقتصادية

بنهاية كل من عامي 2010-2011

(مليون جنيه)

* 2011			2010			القطاع
مساهمة %	معدل النمو	القيمة	مساهمة %	معدل النمو	القيمة	
31.5	3.3	9.5	31.3	6.7	9.2	الزراعة، الغابات، الثروة الحيوانية والسمكية
5.3	(27.3)	1.6	7.5	(5.1)	2.2	النفط
0.3	0.0	0.1	0.3	9.3	0.1	التعدين والمحاجر
11.6	9.4	3.5	10.9	8.0	3.2	الصناعة التحويلية واليدوية
2.7	14.3	0.8	2.4	9.1	0.7	الكهرباء والمياه
3.6	10.0	1.1	3.4	10.2	1.0	البناء والتشييد
8.3	8.7	2.5	7.8	6.7	2.3	التجارة، الفنادق والمطاعم
9.9	3.4	3.0	9.9	7.7	2.9	النقل والمواصلات
11.9	5.9	3.6	11.5	5.5	3.4	التمويل، التأمين، العقارات والخدمات الأخرى
1.3	0.0	0.4	1.4	6.0	0.4	المجتمع والخدمات الإجتماعية الأخرى
(1.7)	0.0	(4.0)	(1.7)	6.0	(4.0)	خدمات المؤسسات المالية
13.3	5.3	4.0	12.9	1.6	3.8	الخدمات الحكومية
0.7	0.0	0.2	0.7	1.3	0.2	الخدمات الخاصة غير الربحية للأسر المعيشية
1.3	0.0	0.4	1.4	1.6	0.4	الرسوم على الواردات
100.0	2.7	30.2	100.0	5.2	29.4	الناتج المحلي الإجمالي بالأسعار الثابتة
		6,177.4			5,517.1	مخفض الناتج المحلي الإجمالي
		186,556.3			162,203.9	الناتج المحلي الإجمالي بالأسعار الجارية

* أرقام أولية

المصدر: الجهاز المركزي للإحصاء

إنخفض معدل نمو الناتج المحلي الإجمالي بالأسعار الثابتة من 5.2٪ بنهاية عام 2010 إلى 2.7٪ في عام 2011م، نتيجة لإنخفاض نمو قطاع النفط بصورة أساسية، بالإضافة لإنخفاض معدل نمو الزراعة والغابات والثروة الحيوانية والسمكية وقطاع التعدين والمحاجر وقطاع النقل والمواصلات. وفي المقابل إرتفع معدل نمو بعض القطاعات مثل قطاع الكهرباء والمياه وقطاع التجارة والفنادق والمطاعم.

أ - القطاع الزراعي :

يشتمل القطاع الزراعي "بتعريفه الواسع" على قطاعات الزراعة المروية والزراعة المطرية (التقليدية والآلية) والغابات والثروة الحيوانية والثروة السمكية. إرتفعت نسبة مساهمة القطاع الزراعي في الناتج المحلي الإجمالي من 31.3٪ بنهاية عام 2010 إلى 31.5٪ في عام 2011 مع إنخفاض معدل نمو إنتاج القطاع الزراعي من 6.7٪ في عام 2010 إلى 3.3٪ في عام 2011.

ب - القطاع الصناعي :

يشتمل القطاع الصناعي على القطاعات الفرعية التالية:
قطاع النفط وقطاع التعدين و المحاجر، وقطاع الصناعات التحويلية اليدوية، وقطاع الكهرباء و المياه.
إرتفع معدل نمو الصناعات التحويلية واليدوية من 8.0 ٪ بنهاية عام 2010 إلى 9.4 ٪ في عام 2011م و قطاع الكهرباء والمياه من 9.1٪ بنهاية عام 2010 إلى 14.3 ٪ في عام 2011م، وذلك لزيادة الإنتاج في بعض محطات توليد الطاقة، بينما إنخفض معدل نمو قطاع النفط من سالب 5.1 ٪ (لإنخفاض الأسعار بسبب الأزمة العالمية) في عام 2010م إلى سالب 27.3٪ في عام 2011م، وذلك نتيجة لإنفصال جنوب السودان في يوليو 2011 وفقدان عائد النفط ولم يحقق قطاع التعدين والمحاجر أي معدل نمو في العام 2011.

ج- قطاع الخدمات :

يشتمل قطاع الخدمات على قطاعات الخدمات الفرعية التالية :

قطاع البناء والتشييد وقطاع التجارة والفنادق والمطاعم، و قطاع التأمين والعقارات، والخدمات الأخرى وقطاع المجتمع والخدمات الإجتماعية الأخرى، وقطاع النقل والمواصلات (وقطاع الخدمات الحكومية، وقطاع خدمات الوساطة المالية) وقطاع الخدمات الخاصة غير الربحية للأسر المعيشية (المؤسسات التي لا تهدف إلى الربح مثل الأندية الرياضية والثقافية والمراكز الشبابية ودور العبادة....الخ).

إنخفض معدل نمو قطاع البناء والتشييد من 10.2٪ في عام 2010 إلى 10.0٪ في عام 2011، بينما إرتفع معدل نمو قطاع التجارة والفنادق والمطاعم من 6.7٪ في عام 2010 إلى 8.7٪ في عام 2011م، وقطاع التأمين والعقارات والخدمات الأخرى من 5.5٪ في عام 2010 إلى 5.9٪ في عام 2011، وإنخفض نمو قطاع النقل والمواصلات من 7.7٪ في عام 2010م إلى 3.4٪ بنهاية عام 2011 بينما إرتفع قطاع الخدمات الحكومية من 1.6٪ في عام 2010 إلى 5.3٪ في عام 2011، ولم يحقق قطاع الخدمات الخاصة غير الربحية للأسر المعيشية أي معدل نمو في العام 2011.

الشكل رقم (7 - 1)

نسبة مساهمة القطاعات في الناتج المحلي الإجمالي الحقيقي خلال عام 2011

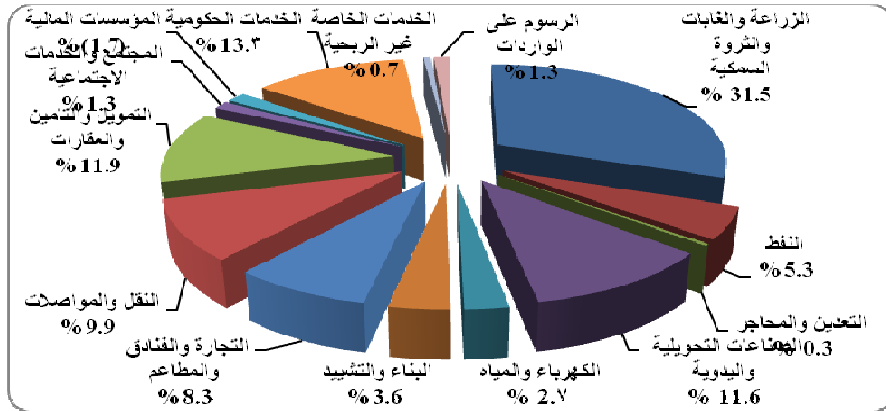

الشكل رقم (7-2)

معدلات نمو القطاعات خلال عام 2011

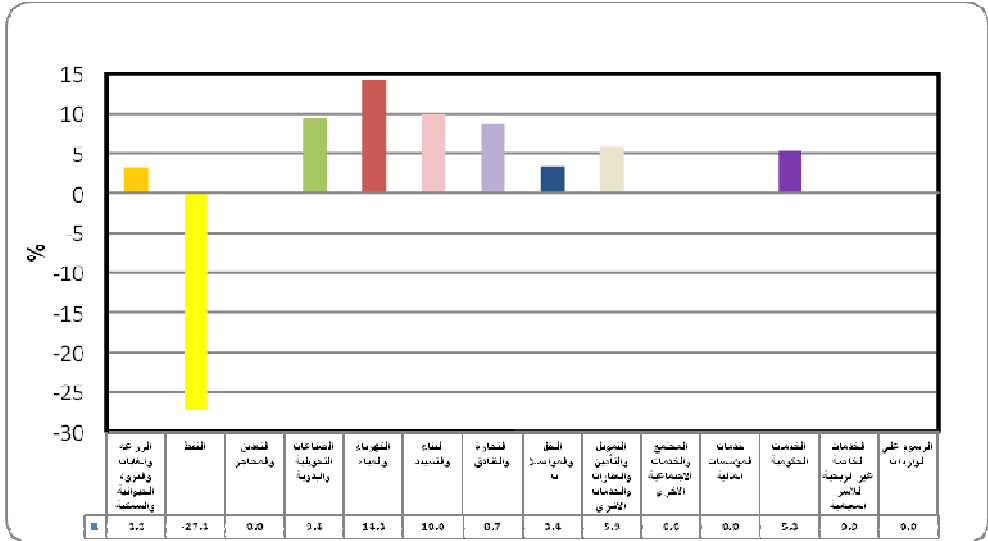

التضخم والأرقام القياسية لأسعار المستهلك:

التضخم هو الإرتفاع المستمر في المستوى العام للأسعار، ويؤثر ذلك على قيمة النقود خلال فترة زمنية محددة حيث تفقد النقود احد أهم وظائفها كمخزن للقيمة وهو ما يضر بأصحاب الدخل الثابتة والضعيفة، حيث يؤدي لانخفاض دخولهم الحقيقية. ويتم حساب التضخم من الرقم القياسي المرجح لمناسيب الأسعار لمجموعة من السلع (سلة من السلع والخدمات) مرجحاً بأوزان تلك السلع (بنسبة الإنفاق على السلعة إلى الإنفاق الكلي).

إرتفع المتوسط السنوي لمعدل التضخم من 13.0% في عام 2010م إلى 18.1% في عام 2011م.

يوضح الجدول رقم (7-2) متوسط الأرقام القياسية لأسعار المستهلك ومتوسط معدلات التضخم حسب المجموعات السلعية في كل من عامي 2010 و 2011، فيما يوضح الشكل (7-3) اتجاه معدلات التضخم الكلي خلال عامي

2010 و 2011، بينما يوضح الملحق رقم (11-ب) معدلات التضخم والأرقام القياسية لأسعار المستهلك خلال الفترة 2000-2011. الجدير بالذكر أن الجهاز المركزي للإحصاء قام في العام 2007 بإعداد مسح للإنفاق الأسري التزم فيه بالتصنيف الدولي الحديث، حيث تم تحديث الطرق والأدوات المستخدمة في حساب الأرقام القياسية والتضخم، وتمثلت بعض التعديلات في الآتي:

- أ) إستبدال سنة الأساس من 1990 إلى 2007 كسنة أساس جديدة .
- ب) اشتقاق أوزان جديدة للإنفاق الأسري بعد التغيير الكبير في النمط الإستهلاكي مقارنة مع آخر مسح للإنفاق الأسري جرى في الأعوام (1978- 1980)، بالإضافة إلى تقسيم شرائح الإنفاق إلى خمس شرائح على المستوى القومي والولائي للدقة والشمولية، وتسمى شرائح الدخل وتقسّم إلى شرائح (العليا، المتوسطة، دون المتوسطة، الأدنى والدنيا).
- ج) تحديث سلة المستهلك حيث إرتفعت مكوناتها من 173 سلعة وخدمة إلى 663 سلعة وخدمة، وتعديل مجموعات السلع والخدمات إلى 12 مجموعة بدلا عن 9 مجموعات، وذلك لظهور سلع جديدة في الفترة ما بين 1980 وحتى العام 2007، وذلك بسبب تطبيق سياسة التحرير الإقتصادي كالاتصالات، التعليم، الغاز، الأجهزة الإلكترونية الحديثة وقطع غيار السيارات وغيرها، بالإضافة إلى إعادة تصنيف الكثير من السلع الموجودة بالسلة القديمة، فعلى سبيل المثال سلعة الأرز أصبحت تشمل الأرز الهندي، التايلندي، المصري، بسمتي، كما تمت زيادة المجموعات السلعية حسب التصنيف الدولي للإستهلاك الفردي حسب الغرض الصادر من شعبة الإحصاءات بالأمم المتحدة، نتيجة إلى إرتفاع أوزان بعض السلع الإستهلاكية التي كانت في السابق ذات أوزان بسيطة كالاتصالات والتبغ والمطاعم والفنادق .

جدول رقم (7-2)

متوسط معدلات التضخم والأرقام القياسية لأسعار المستهلك
حسب المجموعات السلعية - في العام 2011

المجموعات السلعية	الأغذية والمشروبات غير الكحولية	التنوع	الملابس والأحذية	السكن	التجهيزات والعدات المنزلية	الصحة	النقل	الاتصالات	الترويح والثقافة	التعليم	الفنادق والمطاعم	الأخرى
متوسط الأرقام القياسية	185.2	138.2	152.6	56.31	151.9	149.1	126.6	116.2	126.7	196.6	218.9	155.6
متوسط معدلات التضخم	20.4	11.3	17.3	11.0	20.4	20.1	14.8	6.0	6.8	29.7	14.5	17.0

المصدر: الجهاز المركزي للإحصاء

يوضح الشكل رقم (7-3) والشكل رقم (7-4)

التضخم الكلي في الريف والحضر في كل من عامي 2010 و2011

الشكل (7-3)

التضخم بالريف والحضر في عام 2010

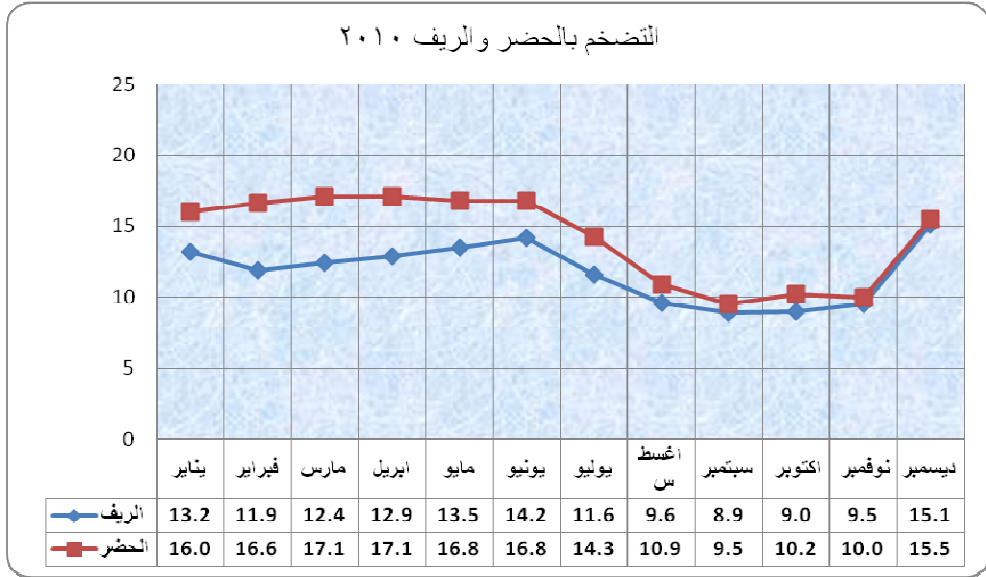

الشكل (7-4)

التضخم بالريف والحضر 2011

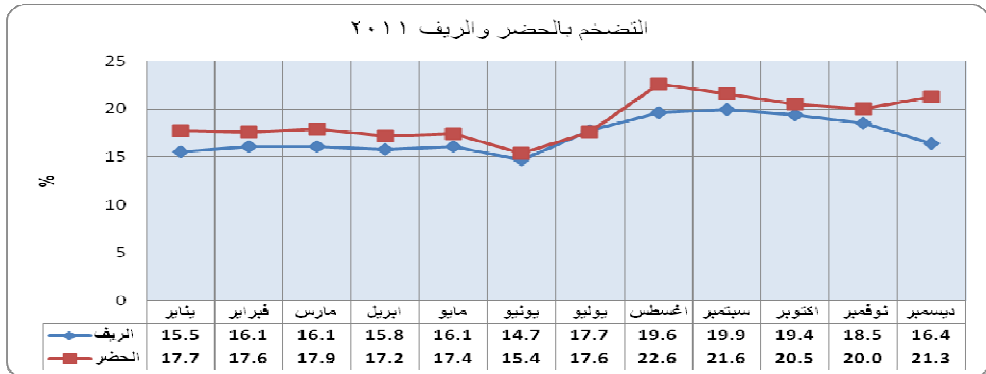

الشكل رقم (7-5)

التضخم الكلي في كل من عامي 2010 - 2011

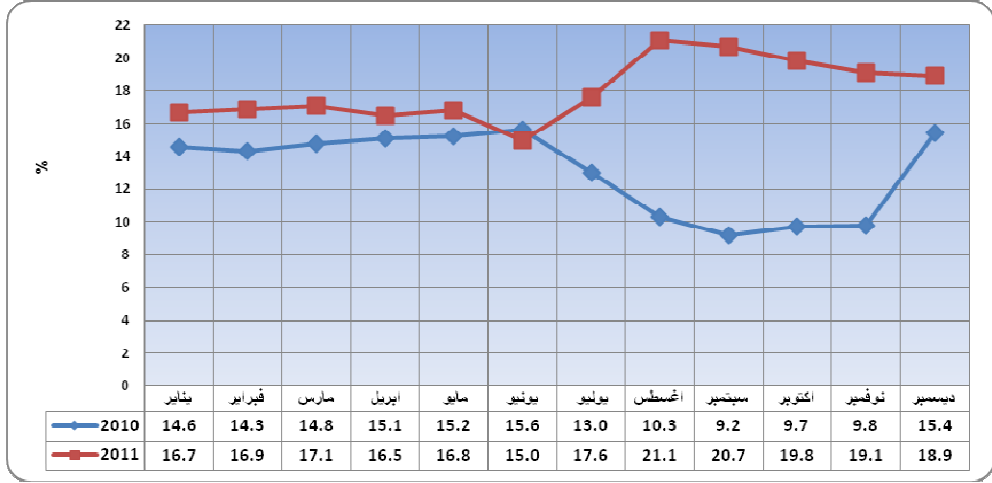

المصدر: الجهاز المركزي للإحصاء

الناتج القومي الإجمالي :

يعتبر الناتج القومي الإجمالي أحد المقاييس التي تستخدم لقياس الدخل القومي والمصروفات العامة للدول، وهو عبارة عن مجموع قيم السوق للسلع والخدمات النهائية المنتجة في الدولة خلال العام، بالإضافة إلى صافي متحصلات عوامل الإنتاج الوطنية بالخارج والمدفوعات للأجانب.

جدول رقم (7-3)

الناتج القومي الإجمالي في كل من عامي 2010 و 2011

(مليون جنيه)

المقطع	2010	*2011
أ - الناتج المحلي الإجمالي بأسعار 1982/81	29.4	30.1
ب - صافي المتحصلات و المدفوعات غير المنظورة بأسعار 1982/81	(0.546)	(0.476)
الناتج القومي الإجمالي (أ + ب)	28.9	30.6
معدل النمو السنوي (%)	6.9	2.1

المصدر: الجهاز المركزي للإحصاء - بنك السودان المركزي
* أرقام أولية

من الجدول رقم (7-3) يلاحظ أن معدل نمو الناتج القومي الإجمالي لعام 2011 بالأسعار الثابتة (أسعار عام 1982/81) قد إنخفض من 6.9% عام 2010 إلى 2.1% عام 2011، مع إنخفاض معدل نمو الناتج المحلي الإجمالي بالأسعار الثابتة من 5.2% عام 2010 إلى 2.7% عام 2011، ويعزي ذلك إلى الارتفاع في صافى العمليات غير المنظورة بالأسعار الثابتة من سالب 0.546 مليون جنيه عام 2010 إلى سالب 0.476 مليون جنيه عام 2011 نتيجة لزيادة المتحصلات وانخفاض المدفوعات غير المنظورة، وإرتفاع متوسط سعر صرف الدولار الأمريكي مقابل الجنيه السوداني من 2.36 جنيه للدولار عام 2010 إلى 2.76 جنيه للدولار في عام 2011.

الدخل القومي:

الدخل القومي يساوي إجمالي الناتج المحلي الإجمالي مخصوماً منه الضرائب ومخصوماً منه الإعانات على الإنتاج والمستوردات، ومضافاً إليه صافي تعويضات العاملين وصافي دخل الملكية العامة من العالم الخارجي (أي الناتج المحلي الإجمالي مخصوماً منه الدخول الأولية المدفوعة للوحدات غير المقيمة، ومضافاً إليه الدخول الأولية المستلمة من الوحدات غير المقيمة)، والجدول رقم (8-3) يوضح الدخل القومي والناتج القومي الإجمالي في كل من عامي 2010 و 2011.

جدول رقم (7-4)

الدخل القومي والناتج المحلي الإجمالي في كل من عامي 2010 و 2011
(مليون جنيه)

السنة	الناتج المحلي الإجمالي بالأسعار الجارية	الدخل القومي
2010	162,203.9	124,000.1
*2011	186,556.9	170,279.7

المصدر: الجهاز المركزي للإحصاء
* بيانات أولية

الفصل الثامن الإنتاج

الفصل الثامن الإنتاج

يغطي هذا الفصل كلاً من: الإنتاج في القطاع الزراعي بشقيه النباتي والحيواني، الإنتاج في القطاع الصناعي والذي يضم النفط والتعدين والمهاجر والصناعات التحويلية والكهرباء والمياه، والإنتاج في القطاع الخدمي والذي يشمل الصحة والتعليم والنقل والمواصلات والطرق والجسور والاتصالات إضافة إلى الخدمات المالية وخدمات الفنادق والسياحة.

وقد تصدر القطاع الخدمي القائمة من حيث مساهمته في الناتج المحلي الإجمالي، حيث بلغت مساهمته 47.3 %، وتلاه القطاع الزراعي 31.5 %، ثم القطاع الصناعي والذي بلغت نسبة مساهمته 19.9 % في العام 2011. فيما يلي إستعراض لأداء هذه القطاعات:

أولاً: الإنتاج في القطاع الزراعي:

يشمل القطاع الزراعي الإنتاج النباتي والحيواني (الثروة الحيوانية والسمكية). حيث إرتفعت نسبة مساهمته في الناتج المحلي الإجمالي ارتفاعاً طفيفاً من 31.3 % في عام 2010 إلى 31.5 % في عام 2011، وفيما يلي تفاصيل مكونات القطاع الزراعي.

1. الإنتاج النباتي:

يشمل الإنتاج النباتي كلاً من: الزراعة المطرية التقليدية والآلية والزراعة المروية والغابات والمراعي. ويتكون إنتاجه من المحاصيل الرئيسية كالقطن والصبغ العربي والمحاصيل الغذائية الرئيسية والحبوب الزيتية الرئيسية. يوضح الجدول رقم (8 - 1) المساحات المزروعة بالمحاصيل في كل من موسمي 2010/2009 و 2011/2010.

جدول رقم (8-1)

المساحات المزروعة في كل من موسمي 2010/2009 و 2011/ 2010

(مليون فدان)

الموسم	الزراعة المروية	الزراعة المطرية	جملة المساحات المزروعة
2010/2009	3.3	44.8	48.1
*2011/2010	3.6	41.7	45.3

المصدر: وزارة الزراعة - الإحصاء الزراعي

* أرقام أولية

من الجدول رقم (8-1) يلاحظ إنخفاض حجم المساحات المزروعة من 48.1 مليون فدان في موسم 2010/2009 إلى 45.3 مليون فدان في موسم 2011 / 2010، نتيجة لانخفاض مساحات الزراعة المطرية من 44.8 مليون فدان في موسم 2010/2009 إلى 41.7 مليون فدان في موسم 2011/2010، ولكن بالرغم من ذلك يلاحظ إرتفاع الإنتاج والإنتاجية في معظم المحاصيل الزراعية الرئيسية بسبب تحسن الأمطار والري في معظم المساحات المزروعة.

إنتاج المحاصيل الرئيسية خلال موسم 2011/2010:

تفاوت إنتاج المحاصيل خلال الموسم، فيما يلي استعراض لإنتاج أهم المحاصيل الزراعية في كل من موسمي 2010/2009 و 2011/2010.
(أ) القطن:

جدول رقم (8-2)

المساحة المزروعة و إنتاج القطن في كل من موسمي 2010/2009 و 2011/2010

2011/2010

(المساحة: آلاف الأقدنة)، (الإنتاج: آلاف الأطنان)، (الإنتاجية: طن / فدان)

موسم 2011/2010*			موسم 2010/2009		
الإنتاجية	الإنتاج	المساحة	الإنتاجية	الإنتاج	المساحة
0.19	15.3	82	0.21	11.9	56

المصدر: شركة السودان للأقطان.

* أرقام أولية

من الجدول رقم (8-2) يلاحظ إرتفاع إنتاج القطن من 11.9 ألف طن في موسم 2010/2009 إلى 15.3 ألف طن في موسم 2011/2010 بمعدل زيادة قدرها 29 %، بسبب زيادة المساحة المزروعة من 56 ألف فدان في موسم 2010/2009 إلى 82 ألف فدان في موسم 2011/2010 بمعدل زيادة قدرها 47 %.

(ب) الصمغ العربي:

يوضح الجدول رقم (8-3) إنتاج الصمغ العربي في كل من عامي 2010 - 2011.

جدول رقم (8-3)

إنتاج الصمغ العربي في كل من عامي 2010 و 2011

(آلاف الأطنان)

معدل التغير %	2011	2010	العام
21.4	29.7	24.5	إجمالي إنتاج الصمغ العربي

المصدر: الهيئة القومية للغابات

من الجدول رقم (8 - 3) يلاحظ إرتفاع إنتاج الصمغ العربي من 24.5 ألف طن في عام 2010 إلى 29.7 ألف طن في عام 2011 بمعدل 21.4 %، وقد نتجت هذه الزيادة في الإنتاج عن الإستراتيجية المتبعة بواسطة مشروع ترقية إنتاج وتسويق الصمغ العربي الممول بواسطة البنك الدولي.

(ج) المحاصيل الغذائية الرئيسية :

من الجدول رقم (8-4) يلاحظ إرتفاع حجم إنتاج محصولي الذرة والدخن في موسم 2011/2010 مقارنة بموسم 2010/2009 وإنخفاض حجم إنتاج محصول القمح في موسم 2011/2010.

جدول رقم (4-8)

إنتاج أهم المحاصيل الغذائية الرئيسة في كل من موسمي 2010/2009 و 2011/2010

(المساحة : آلاف الأقدنة)، (الإنتاج : آلاف الأطنان المترية)، (الإنتاجية : كجم / فدان)

المحصول			الذرة			الدخن			القمح		
الموسم	المساحة المزروعة	الإنتاج	الإنتاجية*	المساحة المزروعة	الإنتاج	الإنتاجية*	المساحة المزروعة	الإنتاج	الإنتاجية*		
موسم 2010/2009	24908	2,630	197	8,545	471	98	564	403	753		
موسم 2011/2010**	22,054	4,605	267	7,557	634	109	467	292	671		

المصدر: وزارة الزراعة - الإحصاء الزراعي.

* الإنتاجية تمثل حاصل قسمة الإنتاج على المساحة المحصودة (انظر الملحق رقم (12))

** أرقام أولية

يوضح الشكل رقم (8-1) إنتاج أهم المحاصيل الغذائية الرئيسة في كل من موسمي 2010/2009 و 2011/2010.

شكل رقم (8-1)

إنتاج أهم المحاصيل الغذائية بآلاف الأطنان المترية في كل من موسمي 2011/2010 و 2010/2009

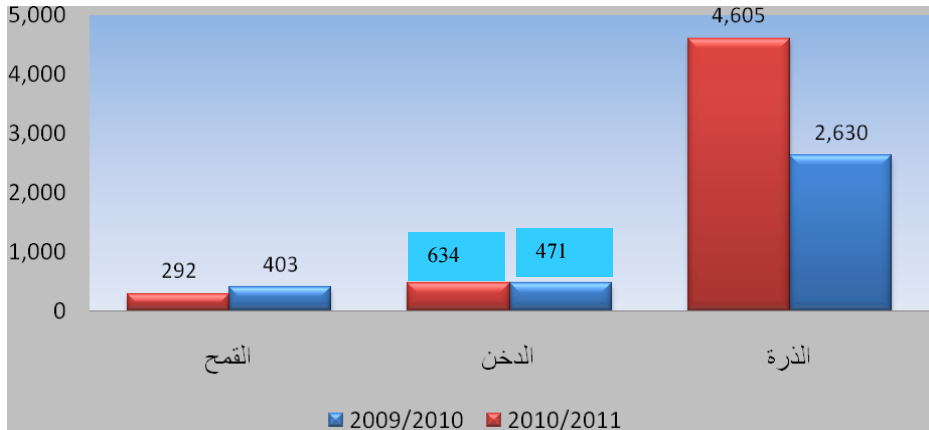

(ج-1)- الذرة :

ارتفع حجم إنتاج الذرة من 2,630 ألف طن متري في موسم 2010/2009 إلى 4,605 ألف طن متري في موسم 2011/2010 بمعدل 75.1٪، وذلك بالرغم من انخفاض المساحات المزروعة، وقد ساعد على ذلك زيادة معدل الأمطار، وتحسن عمليات الري، والإستعداد الجيد لموسم الفيضان في المشاريع المعنية، وتوفر التقاوي المحسنة والتمويل، إضافة إلى مكافحة الآفات في التوقيت المناسب، كما أن أسعار الموسم السابق شجعت على زيادة الإنتاج .

(ج-2)- الدخن :

ارتفع حجم إنتاج الدخن من 471 ألف طن متري في موسم 2010/2009 إلى 643 ألف طن متري في موسم 2011/2010 بمعدل زيادة قدرها 34.6 ٪ بالرغم من انخفاض المساحة المزروعة بنسبة 11.6 ٪ في موسم 2011/2010، وذلك بسبب إرتفاع إنتاجية الفدان من 98 كجم/فدان إلى 109 كجم/فدان، ويعزى ذلك بصورة أساسية لتحسن معدل الأمطار في مناطق زراعة الدخن .

(ج-3)- القمح :

انخفض حجم إنتاج القمح من 403 ألف طن متري في موسم 2010/2009 إلى 292 ألف طن متري في موسم 2011/2010 بمعدل نقصان قدره 38.0٪، نتيجة لانخفاض المساحة المزروعة من 564 ألف فدان عام 2010 إلى 467 ألف فدان في عام 2011 وانخفاض الإنتاجية، ويعزى السبب الرئيسي لانخفاض المساحة المزروعة إلى تدهور أسعار القمح في الموسم السابق، إضافة إلى التحول لزراعة محاصيل منافسة للقمح في موسم الزراعة الشتوي .

(د) الحبوب الزيتية الرئيسية:

الجدول رقم (8-5) والشكل رقم (8-2) يوضحان إنتاج أهم الحبوب الزيتية في كل من موسمي 2010/2009 و 2011/2010 :

جدول رقم (8-5)

إنتاج الحبوب الزيتية الرئيسية في كل من موسمي 2010/2009 و 2011/2010

(المساحة المزروعة: آلاف الأقدنة) ، (الإنتاج : آلاف الأطنان المترية) ، (الإنتاجية : كجم / فدان)

زهرة الشمس			السهم			الفاول السوداني			المحصول
الإنتاجية *	الإنتاج	المساحة المزروعة	الإنتاجية *	الإنتاج	المساحة المزروعة	الإنتاجية *	الإنتاج	المساحة المزروعة	الموسم
393	46	191	82	248	4,573	200	549	3,617	موسم 2010/2009
602	124	227	103	363	4,226	293	1,185	5,099	موسم 2011/2010**

المصدر : وزارة الزراعة - الإحصاء الزراعي

* الإنتاجية تمثل حاصل قسمة الإنتاج على المساحة المحصودة (انظر الملحق رقم (12))

** أرقام أولية

شكل رقم (8-2)

إنتاج الحبوب الزيتية الرئيسية بآلاف الأطنان المترية في كل من موسمي 2011/2010 و 2010/2009

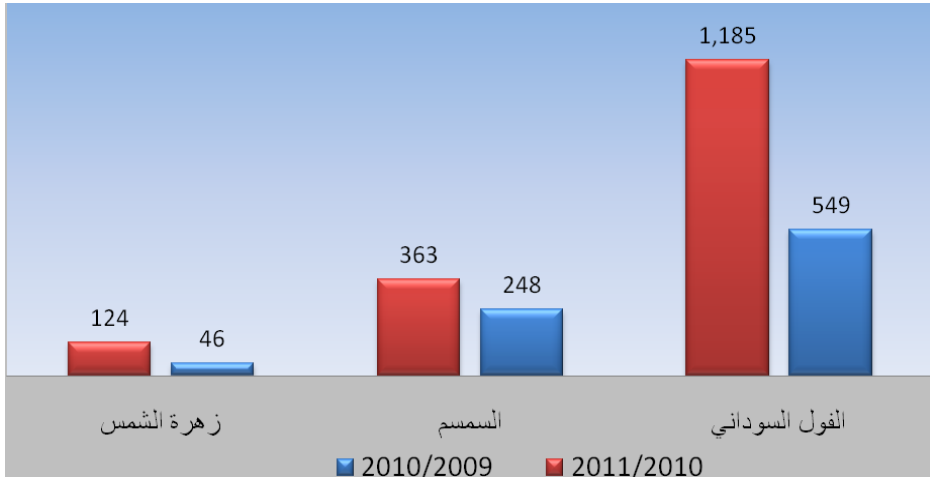

(د1) الفول السوداني:

ارتفع إنتاج الفول السوداني من 549 ألف طن متري في موسم 2010/2009 إلى 1,185 ألف طن متري في موسم 2011/2010 بمعدل 115.8%، ويعزى ذلك لارتفاع إنتاجية الفدان من 200 كجم/فدان في موسم 2010/2009 إلى 293 كجم/فدان في موسم 2011/2010، وذلك بسبب تحسن معدل الأمطار في مناطق الزراعة، حيث تمت زراعة 4.8 مليون فداناً مطرياً في موسم 2011/2010.

(د2) السمسم:

ارتفع إنتاج السمسم من 248 ألف طن متري في موسم 2010/2009 إلى 363 ألف طن متري في موسم 2011/2010 بمعدل 46.4%، ويعزى ذلك لارتفاع الإنتاجية من 82 كجم/فدان إلى 103 كجم/فدان بالرغم من انخفاض المساحة المزروعة من 4,573 ألف فدان في موسم 2010/2009 إلى 4,226 ألف فدان في موسم 2011/2010 بمعدل انخفاض قدره 8.2%، ويرجع ارتفاع الإنتاجية إلى تحسن الأمطار في مناطق زراعة السمسم.

(د3) زهرة الشمس:

ارتفع إنتاج محصول زهرة الشمس من 46 ألف طن متري في موسم 2010/2009 إلى 124 ألف طن متري في موسم 2011/2010 بمعدل 169.6% نتيجة لارتفاع المساحات المزروعة من 191 ألف فدان في موسم 2010/2009 إلى 227 ألف فدان في موسم 2011/2010 بمعدل زيادة قدرها 18.8%. وارتفع الإنتاجية من 393 كجم/فدان في موسم 2010/2009 إلى 602 كجم / فدان في موسم 2011/2010 بمعدل 51.6%، والذي نتج عن استخدام تقانات حديثة في العمليات الزراعية، إضافة إلى تحسن موقف الأمطار في مناطق الزراعة الآلية.

2. إنتاج الثروة الحيوانية:

يعتبر السودان من أهم الدول العربية والأفريقية في مجال الثروة الحيوانية ومنتجاتها، التي تساهم في تحقيق الأمن الغذائي بتوفير منتجات اللحوم بأنواعها ومنتجات الألبان، الدواجن والأسماك إلى جانب تحقيق فوائض للصادر من المواشي الحية واللحوم والجلود والأسماك، حيث بلغت عائدات صادر هذا القطاع في العام 2011م 340.9 مليون دولار.

جدول رقم (8 - 6)

تقديرات أعداد الثروة الحيوانية في كل من عامي 2010 و 2011

(الف رأس)

النوع	2010	*2011	معدل التغير/
الأبقار	41,761	29,618	(29.1)
الضأن	52,079	39,296	(24.5)
الماعز	43,441	30,649	(29.4)
الإبل	4,623	4,715	2.0
المجموع	141,904	104,278	(26.5)

المصدر : وزارة الثروة الحيوانية والسمكية - مركز المعلومات

* بيانات أولية

يتضح من الجدول رقم (8-6) أن أعداد الثروة الحيوانية شهدت انخفاضاً ملحوظاً في أعداد الأبقار والضأن والماعز في عام 2011 مقارنة بالعام 2010 ويعود ذلك أساساً إلى إنفصال جنوب السودان في يوليو 2011، حيث يمثل معدل الإنخفاض نسبة مساهمة الجنوب في قطاع الثروة الحيوانية قبل الانفصال والتي تقدر بحوالي 30% من إجمالي القطيع القومي عدا الإبل التي تنحصر تربيتها في الشمال بنسبة 100 %، علماً بضعف مساهمة قطاع الثروة الحيوانية بجنوب السودان إقتصادياً، حيث تعتبر الثروة الحيوانية مظهراً اجتماعياً أكثر منه اقتصادياً.

يوضح الجدول رقم (7-8) تقديرات المنتجات الحيوانية والاسماك في كل من عامي 2010 و 2011.

جدول رقم (7-8)

تقديرات المنتجات الحيوانية و الأسماك في كل من عامي 2010 و 2011

(ألف طن)

المنتج	2010	2011 *	معدل التغير %
اللحوم	1,860	1,427	(23.3)
الألبان	7,471	4,273	(42.8)
الأسماك	72	72	0.0
لحوم دواجن	30	40	33.3
البيض	35	38	8.6
الجلود	78	78	0.0

المصدر: وزارة الثروة الحيوانية والسمكية - مركز المعلومات
* بيانات أولية

إنخفض إنتاج اللحوم بمعدل 23.3% والألبان بمعدل 42.8%، وذلك نتيجة لانفصال جنوب السودان وبالتالي عدم تضمين تعداد ومنتجات الثروة الحيوانية بالجدولين (6-8) و(7-8).

ثانياً: الإنتاج في القطاع الصناعي:

يشمل القطاع الصناعي مجالات النفط والتعدين والمحاجر والصناعات التحويلية والكهرباء والمياه، و يلاحظ أن نسبة مساهمته في الناتج المحلي الإجمالي قد إنخفضت من 21.1% في عام 2010 إلى 19.9% في عام 2011. وفيما يلي إستعراض لأهم المنتجات الصناعية :-

1. المشتقات البترولية:

إنخفض إنتاج النفط الخام من 168,655.9 ألف برميل في عام 2010 إلى 114,168.3 ألف برميل في عام 2011 بمعدل 32.3%، كما

انخفض إجمالي إنتاج المشتقات النفطية من 4,673.5 ألف طن متري في عام 2010 إلى 4,272.6 ألف طن متري في عام 2011، بمعدل 8.6%، ويعزى انخفاض إنتاج النفط ومشتقاته إلى خروج جنوب السودان عن دائرة المساهمة في الإنتاج بعد انفصاله في يوليو 2011 .

جدول رقم (8-8)

إنتاج المشتقات النفطية في كل من عامي 2010 و 2011

(ألف طن متري)

معدل التغيير %	2011		2010		المشتقات النفطية
	نسبة مساهمة كل مشتق (%)	الإنتاج	نسبة مساهمة كل مشتق (%)	الإنتاج	
(10.8)	41.0	1,751.5	42.0	1,963.2	جازولين
(5.5)	0.6	24.0	0.5	25.4	كيروسين
5.7	6.4	274.7	5.6	260.0	فيرنس
(7.4)	26.9	1,150.2	26.6	1,241.9	بنزين
(4.8)	7.3	311.8	7.0	327.4	بوتاغاز
(1.5)	0.5	19.9	0.4	20.2	نافتا
0.2	3.1	133.9	2.9	133.6	جت
(15.4)	7.5	321.4	8.1	379.8	الجازولين الثقيل
(11.4)	6.7	285.2	6.9	322.0	الفحم البترولي
(8.6)	100.0	4,272.6	100.0	4,673.5	المجموع

المصدر : المؤسسة السودانية للنفط - وزارة النفط.

الشكل رقم (8-3) يبين نسب المشتقات النفطية من إجمالي إنتاج النفط بنهاية عام 2011.

الشكل رقم (8-3)

نسب مساهمات المشتقات النفطية لإجمالي النفط في العام 2011

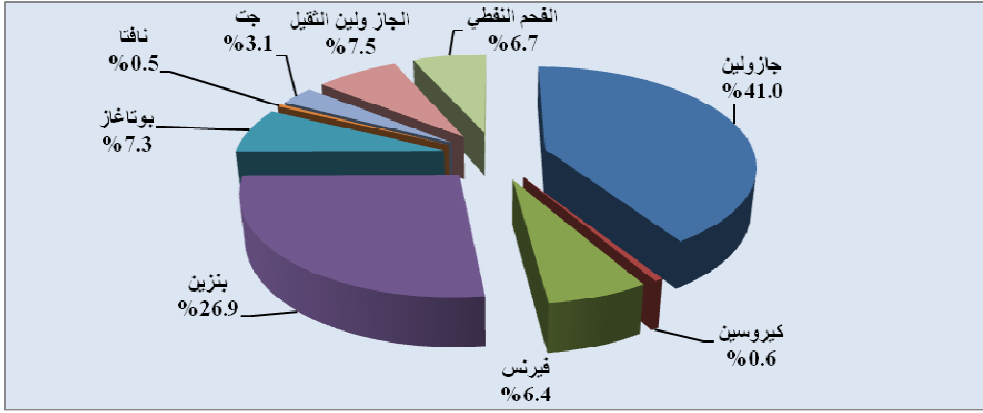

2. المعادن والمنتجات الأخرى:

يوضح الجدول رقم (8-9) إنتاج المعادن والمنتجات الأخرى في كل من عامي 2010 و2011، علماً بأن هذه البيانات تشمل الإنتاج الذي تم رصده بواسطة وزارة المعادن فقط، ولا تشمل بيانات أخرى خارج رصد الوزارة.

جدول رقم (8-9)

إنتاج المعادن والمنتجات الأخرى في عامي 2010 و2011

(الإنتاج بالطن)

المنتج	2010	2011 *	معدل التغير %
الذهب**	3.4	3.8	11.8
الكروم	56,823	64,128	12.9
الحديد	-	24,500	100.0
الفلسبار	923,720	951,922	3.1
الكاولين	32,696	15,096	(53.8)
المايكا	10	378	3,680.0
الرخام	1,625	1,214	(25.3)
الجبص	31,000	13,000	(58.1)
الملح	141,840	10,791	(92.4)
الفلورايد	-	50	100.0
تلك	-	40	100.0

المصدر : وزارة المعادن

❖ بيانات أولية

❖ تتحصر بيانات الذهب في الذهب المنتج بواسطة الشركات المعتمدة ولا تشمل إنتاج التعدين الأهلي الذي يقدر إنتاجه بحوالي 26.5 طن للعام 2011.

ارتفع إنتاج الذهب في عام 2011 بمعدل 11.8% مقارنة بالعام 2010، كما ارتفع إنتاج الكروم بمعدل 12.9%، وأيضاً ارتفع إنتاج المايكا بمعدل 3,680%، بينما إنخفض إنتاج كل من الملح والكاولين والرخام والجبص، ويعزى الإنخفاض الكبير في الملح إلى عدم متابعة رصد الإنتاج المحلي. وظهر لأول مرة إنتاج معادن أخرى خلال العام 2011 لم تكن في خارطة إنتاج المعادن خلال العام 2010، مثل تلك والفلورايد والحديد الذي يعزى إرتفاع إنتاجه إلى دخول شركات جديدة في الإنتاج مثل شركة "جو" للتعدين .

3. صناعة السكر:

ينحصر إنتاج السكر حالياً في شركة كنانة وشركة السكر السودانية بمصانعهما الأربعة (حلفا الجديدة - الجنيد - سنار - حجر عسلاية) وقد إرتفع إنتاج الشركتين من 573.63 ألف طن في عام 2010 إلى 692.73 ألف طن في عام 2011 بمعدل 20.8% وترجع زيادة معدلات الإنتاج إلى إرتفاع إنتاج كل من مصنع سكر كنانة بنسبة 28.8% وإنتاج شركة السكر السودانية بنسبة 13.3%. ويمثل إنتاج شركة سكر كنانة 51.4% من إجمالي إنتاج السكر للعام 2011. والجدول رقم (8 - 10) يوضح إنتاج مصانع السكر في كل من عامي 2010 و 2011 .

جدول رقم (8 - 10)

إنتاج مصانع السكر في كل من عامي 2010 و 2011

معدل التغير %	الإنتاج (ألف طن)		المصنع
	2011 **	2010	
28.8	355.75	276.11	كنانة ❖
13.3	336.98	297.52	شركة السكر السودانية:
30.5	74.70	57.26	حلفا الجديدة
10.9	97.76	88.17	الجنيد
(7.5)	70.84	76.60	سنار
24.1	93.68	75.49	حجر عسلاية
20.8	692.73	573.63	الإنتاج الكلي

المصدر : شركة السكر السودانية وشركة سكر كنانة.

*الإنتاج لا يشمل تكرير الخام المستورد

**بيانات أولية

4. صناعة الأسمنت :

شهدت صناعة الاسمنت تطوراً ملحوظاً في السنوات الاخيرة لإنشاء عدد من المصانع الجديدة منها شركة الشمال لانتاج الاسمنت والتي بدأ الإنتاج فيها أواخر العام 2010.

جدول رقم (8-11)

إنتاج الأسمنت في كل من عامي 2010 و2011

معدل التغير٪	الإنتاج (ألف طن)		البيان
	2011	2010	
24.0	1,057.6	852.6	أسمنت عطبرة
80.0	80.8	44.9	النيل للأسمنت (ريك)
(37.9)	280.9	452.6	أسمنت السلام
116.0	513.9	237.9	أسمنت بربر
(58.5)	85.0	204.7	أسمنت أسلان
392.6	676.3	137.3	أسمنت التكامل
100.0	264.5	0.0	أسمنت الشمال
53.3	2,959.0	1,930.0	المجموع

المصدر: المصانع المذكورة في الجدول

يتضح من الجدول رقم (8-11) إرتفاع إنتاج الأسمنت بصورة ملحوظة من 1,930 ألف طن في عام 2010 إلى 2,959 ألف طن في عام 2011 بمعدل زيادة قدره 53.3٪، وذلك نتيجة لإنضمام إنتاج شركة الشمال لإنتاج الأسمنت، والذي بدأ إنتاجه في 29 ديسمبر 2010 بطاقة إنتاجية 4,200 طن/ اليوم، إضافة لزيادة الإنتاج في كل مصانع إنتاج الأسمنت عدا أسلان والسلام.

5. صناعة الأدوية :

جدول رقم (8-12)

إنتاج الأدوية في كل من عامي 2010 و2011

رقم	المنتجات	الوحدة	2010	2011
1-	الأقراص	الف قرص	1,794.7	2,467.9
2-	الكبسولات	الف كبسولة	536.8	682.7
3-	معلقات (Powder)	الف قنينة	15.8	15.8
4-	سائل	الف قنينة	21.5	21.7
5-	أخرى	الف وحدة	34.7	44.6

المصدر : اتحاد الغرف الصناعية السوداني - غرفة صناعة الأدوية

6. الصناعات التحويلية واليدوية:

تتركز الصناعات التحويلية واليدوية بصورة أساسية في مجال صناعة المواد الغذائية، إضافة إلى عدد من الصناعات الأخرى، وقد بلغ معدل النمو 9.4٪ ونسبة مساهمتها في الناتج المحلي الإجمالي 11.6٪ في عام 2011 (الملحق رقم 15) يوضح حجم الصناعات التحويلية في كل من عامي 2010 و 2011 .

7. الكهرباء والمياه:

ارتفعت نسبة مساهمة هذا القطاع في إجمالي الناتج المحلي الإجمالي من 2.4٪ في العام 2010 إلى 2.7٪ في العام 2011، ويضم هذا القطاع الآتي:-
أ/ الكهرباء:

تقوم بالإشراف علي الكهرباء خمس شركات متخصصة تمثل قطاع الكهرباء تشمل شركة كهرباء سد مروى المحدودة، الشركة السودانية للتوليد المائي المحدودة، الشركة السودانية للتوليد الحراري المحدودة، الشركة السودانية لخطوط النقل المحدودة والشركة السودانية لتوزيع الكهرباء المحدودة . وفيما يلي استعراض للطاقة الكهربائية المولدة وإستهلاك الكهرباء لعامي 2010 و 2011.

أ - 1 الطاقة الكهربائية المولدة :

يوضح الجدول رقم (8-13) الطاقة الكهربائية المولدة في السودان، فيما يوضح الشكل رقم (8-4) نسبة مساهمة كل نوع من إجمالي الطاقة الكهربائية المولدة في كل من عامي 2010 و 2011.

جدول رقم (8-13)

الطاقة الكهربائية المولدة في كل من عامي 2010 و 2011

(قيفا واط / ساعة)

الطاقة المولدة	2010	2011	معدل التغير %
1. التوليد المائي	6,199.3	6,452.4	4.1
2. التوليد الحراري	1,299.7	2,002.8	54.1
أ / البخاري	473.3	1,631.4	244.7
ب / الغازي	14.8	0.7	(95.3)
ج / الديزل	192.0	160.5	(16.4)
د / مشتركة	619.6	210.2	(66.1)
جملة الطاقة المولدة	7,499.0	8,455.2	12.8

المصدر : وزارة الكهرباء والسدود

شكل رقم (8-4)

نسبة مساهمة مصادر التوليد الكهربائي لإجمالي الطاقة الكهربائية المولدة في

العام 2011

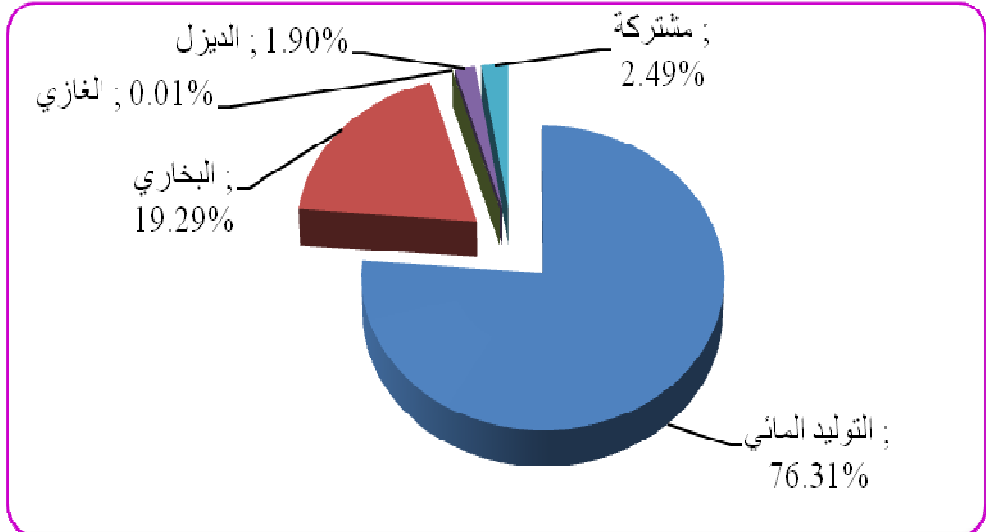

من الجدول رقم (8-13) يلاحظ إرتفاع الطاقة الكهربائية المولدة من 7,499.0 قيقا واط/ ساعة في عام 2010 إلى 8,455.2 قيقاواط/ ساعة في عام 2011 بنسبة 12.8٪، وذلك نسبة للزيادة في الطاقة الناتجة من التوليد المائي من 6,199.3 قيقا واط/ ساعة عام 2010 إلى 6,452.4 قيقا واط/ ساعة عام 2011، بمعدل 4.1٪ ونسبة مساهمة قدرها 76.3٪ من جملة الطاقة المولدة في عام 2011، وذلك إضافةً إلى إرتفاع حجم التوليد الحراري من 1,299.7 قيقا واط/ ساعة في عام 2010 إلى 2,002.8 قيقا واط الساعة في عام 2011 بمعدل 54.1٪.

(أ - 2) الطاقة الكهربائية المستهلكة:

إرتفعت جملة الطاقة الكهربائية المستهلكة من 6,026 قيقا واط/ساعة عام 2010 إلى 6,689 قيقاواط/ ساعة في عام 2011 بمعدل 11.0٪ وذلك كما يوضحه الجدول رقم (8 - 14) .

جدول رقم (8 - 14)

الطاقة الكهربائية المستهلكة حسب القطاعات في كل من عامي 2010 و2011

(قيقاواط/ساعة)

القطاع	2010	2011	نسبة الاستهلاك (%)	معدل التغير/
القطاع السكني	3,094	3,437	51.4	11.1
القطاع الصناعي	888	1,049	15.7	18.1
القطاع الزراعي	224	308	4.6	37.5
القطاع الحكومي	841	880	13.2	4.6
الموحد*	978	1,016	15.2	3.9
المجموع	6,026	6,689	100.0	11.0

المصدر : وزارة الكهرباء و السدود

* تشمل القطاع التجاري والحمولة الخفيفة

ب/ المياه :

يوضح الجدول رقم (8 - 15) إنتاج واستهلاك المياه في كل من عامي 2010 و 2011.

جدول رقم (8 - 15)

إنتاج واستهلاك المياه حسب القطاعات بنهاية عامي 2010 و 2011

(الألف الأمتار المكعبة في اليوم)

القطاع	2010		2011		التغير٪	
	الإنتاج	الاستهلاك	الإنتاج	الاستهلاك	الإنتاج	الاستهلاك
الحضر	1,830	1,620	1,930	1,700	5.5	4.9
الريف	1,650	1,620	1,700	1,650	3.0	1.9
الجملة	3,480	3,240	3,630	3,350	4.3	3.4

المصدر : وزارة الموارد المائية - الهيئة العامة للمياه

من الجدول رقم (8-15) يلاحظ إرتفاع الإنتاج الكلي للمياه من 3,480 ألف متر مكعب/يوم في العام 2010 إلى 3,630 ألف متر مكعب/ يوم في العام 2011 بمعدل 4.3٪، وذلك بارتفاع الإنتاج الكلي للمياه في الحضر من 1,830 ألف متر مكعب/ يوم في عام 2010 إلى 1,930 ألف متر مكعب/ يوم في عام 2011 بمعدل 5.5٪، والإنتاج الكلي للمياه في الريف من 1,650 ألف متر مكعب/ يوم في عام 2010 إلى 1,700 ألف متر مكعب / يوم في العام 2011 بمعدل 3.0٪.

ثانياً: قطاع الخدمات:

يشمل هذا القطاع الصحة والتعليم والنقل والمواصلات والطرق والجسور والبناء والتشييد والاتصالات والخدمات المالية والخدمات الأخرى، وقد ازدهر قطاع الخدمات في الآونة الأخيرة وزادت مساهمته في الناتج المحلي الإجمالي

بصورة ملحوظة حيث بلغت نسبة مساهمته 47.3 % للعام 2011 مقارنة بنسبة مساهمة قدرها 45.9% في العام 2010.

1. الصحة:

تشمل المؤسسات الصحية المستشفيات، المراكز الصحية، والوحدات الأساسية (شفخانات، نقاط غيار، وحدات صحية أولية).
يوضح الجدول رقم (8 - 16) المؤسسات الصحية بالسودان حسب الولايات في كل من عامي 2010 و 2011.

جدول رقم (8-16)
المؤسسات الصحية بالسودان في كل من عامي 2010 و 2011
(وحدة)

2011						2010						الأعوام
وحدات أساسية	مراكز صحية	مواطن / سرير	عدد الأسرة *	عدد المستشفيات	وحدات أساسية	مراكز صحية	مواطن / سرير	عدد الأسرة	عدد المستشفيات	الولايات		
199	99	507	1,529	31	190	113	494	1,529	27	الشمالية		
91	249	640	1,943	41	148	192	623	1,943	33	نهر النيل		
317	373	836	7,003	34	168	411	814	7,003	49	الخرطوم		
186	92	1,340	1,156	43	220	43	1,306	1,156	16	البحر الأحمر		
249	119	1,911	1,039	22	191	123	1,862	1,039	16	كسلا		
244	65	1,048	1,427	26	259	57	1,021	1,427	28	القضارف		
470	355	1,069	3,711	53	447	311	1,041	3,711	66	الجزيرة		
169	77	1,041	1,370	25	208	69	1,014	1,370	25	سنار		
206	50	1,044	884	15	371	44	1,018	884	17	النيل الأزرق		
264	148	1,489	1,289	35	332	122	1,451	1,289	29	النيل الأبيض		
519	175	1,504	2,155	29	525	91	1,465	2,155	28	شمال كردفان		
280	101	1,383	1,128	33	-	78	1,348	1,128	19	جنوب كردفان		
233	88	2,155	1,088	14	297	79	2,100	1,088	20	شمال دارفور		
315	115	4,479	1,014	26	394	34	4,364	1,014	17	جنوب دارفور		
79	52	1,895	766	10	242	13	1,846	766	6	غرب دارفور		
3,821	2,158	1,246	7,502	437	3,992	1,780	1,214	7,502	396	المجموع		

المصدر: وزارة الصحة
* بيانات أولية

من الجدول رقم (8-16) يلاحظ إرتفاع عدد المستشفيات من 396 مستشفياً في عام 2010 إلى 437 مستشفى عام 2011 بمعدل 10.4%، وإرتفاع عدد المراكز الصحية من 1,780 في عام 2010 إلى 2,158 في عام 2011 بمعدل 21.2%، كما إنخفض عدد الوحدات الأساسية بمعدل إنخفاض قدره 4.3% عما كانت عليه في عام 2010.

التعليم :

يشمل قطاع التعليم في السودان كلاً من : التعليم العام والتعليم العالي، والجدول رقم (8-17) يوضح عدد الطلاب بالمدارس الحكومية والخاصة لكل من مرحلتي الأساس والثانوي للفصلين الدراسيين 2009 / 2010 و 2010 / 2011.

جدول رقم (8-17)

عدد الطلاب المقيدين بالمدارس الحكومية والخاصة

في كل من الفصلين الدراسيين 2009 / 2010 و 2010 / 2011

2010 - 2011		2009 - 2010		العام
عدد الطلاب (ألف طالب)	عدد المدارس	عدد الطلاب (ألف طالب)	عدد المدارس	البيان
مرحلة الأساس				
غير متوفر	غير متوفر	4,695.7	15,098	حكومي
غير متوفر	غير متوفر	262.0	1,535	غير حكومي
غير متوفر	غير متوفر	4,957.7	16,633	المجموع
مرحلة الثانوي				
غير متوفر	غير متوفر	562.1	2,634	أكاديمي _ حكومي
غير متوفر	غير متوفر	157.9	1,046	أكاديمي _ غير حكومي
غير متوفر	غير متوفر	31.2	158	فني
غير متوفر	غير متوفر	2.8	30	دراسات إسلامية
غير متوفر	غير متوفر	754.0	3,868	المجموع

❖ بيانات أولية

المصدر: وزارة التربية والتعليم

الجدول رقم (8-18) يوضح عدد الطلاب المسجلين بالجامعات الحكومية والأهلية للفصلين الدراسيين 2010/2009 و 2011/2010.

جدول رقم (8-18)

عدد الطلاب المسجلين بالجامعات والكليات الحكومية والأهلية في كل من العامين الدراسيين 2010 / 2009 و 2011 / 2010 (وحدة)

* 2011/2010		2010/2009		المؤسسة
طلاب الدبلوم	طلاب البكالوريوس	طلاب الدبلوم	طلاب البكالوريوس	
442,151	373,719	87,903	353,331	الجامعات الحكومية
7,532	38,815	5,960	36,071	الجامعات الأهلية
12,250	29,399	11,385	27,323	الكليات الأهلية
6,133	0	5,700	0	الكليات التقنية
94,347	441,933	110,948	416,725	المجموع الكلي

المصدر: وزارة التعليم العالي
* بيانات أولية

بلغت نسبة الإناث لمجموع عدد الطلاب للعام الدراسي 2010 / 2009 فيما يخص الجامعات و الكليات الأهلية 54.8% للبكالوريوس و 48.2% للدبلوم، مقارنة بنسبة 51.3% للبكالوريوس و 48% للدبلوم للعام الدراسي (2011/2010).

3. النقل والمواصلات :

تشمل وسائل النقل في السودان: الخطوط البحرية، شركات النقل الجوي، السكك الحديدية، النقل النهري والنقل البري. يوضح الجدول رقم (8- 19) حجم البضائع المنقولة وعدد الركاب بالوسائل المذكورة أعلاه.

جدول رقم (8-19)

اداء وسائل نقل البضائع والركاب في السودان خلال كل من عامي 2010 و 2011

معدل التغير%		* 2011		2010		وسيلة النقل
الركاب (%)	البضائع (%)	الركاب (ألف راكب)	البضائع (ألف طن)	الركاب (ألف راكب)	البضائع (ألف طن)	
11.0	25.6	29,990.0	10,325.0	27,006.0	8,221.7	النقل البري**
226.9	(19.3)	34.0	97.4	10.4	120.7	النقل النهري
(100)	(3.8)	0.0	994.3	43.7	1,033.3	سكك حديد السودان
17.9	(3.2)	2,580.0	31.0	2,187.1	32.0	النقل الجوي
0	(100)	0	0	0	27	الخطوط البحرية السودانية***
11.5	(21.3)	32,604.0	11,447.7	29,247.2	9,434.7	المجموع

المصدر : وحدة النقل البري، شركة النيل للنقل النهري ، هيئة سكك حديد السودان ، الخطوط الجوية السودانية، الخطوط البحرية السودانية.

* بيانات أولية

** (تشمل اللواري، الشاحنات، الحافلات، البصات وأخرى).

*** بواخر الأسطول متوقفة عن الإبحار منذ العام 2010م.

أ- النقل البري :

من الجدول رقم (8- 19) يلاحظ إرتفاع حجم البضائع المنقولة بواسطة النقل البري من 8,221.7 ألف طن عام 2010 إلى 10,325.0 ألف طن في عام 2011 بمعدل 25.6%. بينما إرتفع عدد الركاب من 27,006 ألف راكب في عام 2010 إلى 29,990 ألف راكب في عام 2011 بمعدل زيادة قدره 11.0%.

بـ النقل النهري :

من الجدول رقم (8 - 19) يلاحظ إنخفاض حجم البضائع المنقولة عبر النقل النهري من 120.7 ألف طن عام 2010 إلى 97.4 ألف طن عام 2011 بمعدل 19.3% ويعزى ذلك لإنفصال الجنوب في يوليو 2011 . بينما إرتفع عدد الركاب من 10.4 ألف راكب عام 2010 إلى 34.0 ألف راكب عام 2011 بمعدل 226.9% .

جـ - سكك حديد السودان :

يبلغ طول خطوطها الرئيسية حوالي 4,578 كيلو متر، تم في عامي 2009 و2010م إزالة الخط ما بين خشم القرية ومصنع سكر حلفا الجديدة بطول 70كلم، والخط ما بين المجلد وأبو جابرة بطول 52كلم ليصبح مجمل باقي الخطوط الرئيسية 4,456 كلم وبعد إنفصال الجنوب تقلص إلى 4,180 كلم.

من الجدول رقم (8 - 19) يلاحظ إنخفاض حجم البضائع المنقولة عبر سكك حديد السودان (متضمنة نقل خام البترول) من 1,033.3 ألف طن في عام 2010 إلى 994.3 ألف طن في عام 2011 بمعدل 3.8%، ويعزى ذلك لانفصال الجنوب، كما يلاحظ عدم وجود نشاط لنقل الركاب في عام 2011، ويعزى ذلك إلى عدم وجود قطارات لنقل الركاب بسبب تسخيرها لنقل البضائع.

د - النقل الجوي :

إنخفض حجم البضائع المنقولة عبر النقل الجوي من 32 ألف طن في عام 2010 إلى 31 ألف طن في عام 2011، ويُعزى ذلك إلى خروج المطارات الجنوبية بعد إنفصال جنوب السودان (ملكال، واو، جوبا) من نطاق التشغيل، بالإضافة لتوقف حركة الشحن الجوي بين الشمال والجنوب والذي أصبح في نطاق محدود، فيما إرتفع عدد ركاب الرحلات الداخلية والخارجية من 2,187.1 ألف راكب في العام 2010 إلى 2,580.0 ألف راكب في عام 2011 بمعدل 17.9%. منهم 696,214 راكب تم نقلهم داخلياً .

هـ الخطوط البحرية السودانية:

توقف نقل البضائع والركاب عبر الخطوط البحرية السودانية توقفاً تاماً عام 2011، وذلك نسبة لتوقف بواخر أسطول الشركة عن الإبحار منذ عام 2010 بغرض التحديث، ولتعرضها لعدد من المشاكل أهمها نشاط القرصنة في خليج عدن وإنسحاب وخروج شركة ميسك الماليزية للنقل من خدمة قطاع نقل الحاويات، بسبب تدني أسعار النولون وإرتفاع تكلفة التشغيل .

4. الطرق والجسور:

تم تشييد عدد من الطرق والجسور والكباري خلال الأعوام الماضية، أهمها كبري "الدويم" الذي تم إفتتاحه في عام 2011، بالإضافة إلى إستمرار العمل في كبري سنار، كما تم في عام 2011 انجاز بعض أعمال الصيانة والسلامة المرورية في بعض الطرق التي كان أهمها إزالة الرمال الزاحفة بطرق ولايتي نهر النيل والشمالية وطريق جبل أولياء/ الدويم/ ريك، وإزالة الأشجار بطريق مدني - القضارف، وأعمال حماية بالحجر والأسمت بالطرق لمناطق سيول الأمطار (المزلقانات) بطريق العقبة البديل، وإعداد التصميم لتوسعة طريق الجيلي - شندي - عطبرة وتحويل جميع المزلقانات إلى كباري .

الجدول رقم (8-20) يوضح موقف تنفيذ خطة الهيئة بالنسبة للطرق بنهاية عام 2011.

جدول رقم (8-20)

أداء خطة الهيئة القومية للطرق والجسور في كل من عامي 2010 و 2011

الطول (بالكلم)

2011			2010			تنفيذ الطرق
نسبة التنفيذ %	منجز	مستهدف	نسبة التنفيذ %	منجز	مستهدف	
34.3	447.5	464.1	46.2	71.6	155.0	طرق مسفلتة
54.6	92.8	282.2	51.3	122.9	239.4	تأهيل طرق

المصدر : الهيئة القومية للطرق والجسور.

5. الاتصالات :

شهدت خدمات الاتصالات تطوراً كبيراً في السودان، وذلك بسبب المنافسة بين الشركات العالمية في السوق السوداني مثل شركة زين للاتصالات، شركة إم تي إن (MTN) لخدمات الهاتف السيار، شركة كنار للاتصالات، إضافة إلى الشركة السودانية للاتصالات (سوداتل)، والتي تشمل كل من شركة سوداني للاتصالات وشركة ثابت للاتصالات، مما أحدث تنافساً قوياً ومتصاعداً بين هذه الشركات في خدمات الهاتف الثابت والسيار والإنترنت مستخدمة في ذلك أحدث التقنيات.

الجدول رقم (8-21) والشكل رقم (8-5) يوضحان عدد مشتركي شركات الاتصالات والإنترنت ومدى التغطية في كل من عامي 2010 و2011.

جدول رقم (8-21)

أعداد المشتركين في شركات الاتصالات والإنترنت ومدى التغطية في كل من عامي 2010 و2011

المواقع المغطاة نهاية BTS's*(2011)	معدل التغير %	عدد المشتركين (ألف مشترك)		الشركة
		2011	2010	
BTS's 1,137	12.6	5,185	4,606	مجموعة سوداتل للاتصالات (سوداتل)
-	(42.6)	136	237	شركة ثابت للاتصالات
BTS's 1,137	15.6	5,049	4,369	شركة سوداني للاتصالات
BTS's 1,848	16.8	11,977	10,250	شركة زين للاتصالات
BTS's 1,635	73.1	6,016	3,475	شركة إم تي إن لخدمات الهاتف السيار (MTN)
BTS's 124	1.6	313	308	شركة كنار للاتصالات
	136.5	388	164	خدمة الإنترنت الساعات العريضة
	64.8	14,008	8,500	مستخدمو الإنترنت

المصدر : الهيئة القومية للاتصالات
* BTS's = تعني محطات أرضية

(أ) مجموعة سوداتل للاتصالات (سوداتل) :

تشمل شركة ثابت للاتصالات وشركة سوداني للاتصالات، وقد ارتفع عدد مشتركيها من 4,606,000 مشترك في عام 2010 إلى 5,185,000 مشترك في عام 2011 بمعدل زيادة قدره 12.6%، (بمعدل نقصان بلغ 42.6%

للهاتف الثابت ومعدل زيادة بلغ 15.6٪ للهاتف السيار (سوداني)، ويعزى سبب تناقص عدد المشتركين في الهاتف الثابت إلى إتجاه المشتركين لإستخدام الهاتف السيار، وذلك بسبب محدودية تغطية الهاتف الثابت وكثرة الأعطال وطول زمن التركيب ومحدودية الخدمات الإضافية المقدمة بالمقارنة بالهاتف السيار.

(ب) شركة زين للاتصالات :

ارتفع عدد المشتركين من 10,250,000 مشترك في عام 2010 إلى 11,977,000 مشترك في عام 2011 بمعدل 16.8٪.

(ج) شركة (MTN) لخدمات الهاتف السيار :

ارتفع عدد المشتركين من 3,475,000 مشترك في عام 2010 إلى 6,016,000 مشترك في عام 2011 بمعدل 73.1٪.

(د) شركة كنار للاتصالات :

ارتفع عدد المشتركين من 308,000 مشترك في عام 2010 إلى 313,000 مشترك في عام 2011 بمعدل 1.6٪.

(هـ) خدمات الإنترنت :

ارتفع عدد مستخدمي الإنترنت السعات العريضة من 164,000 مشترك في عام 2010 إلى 387,862 مشترك في عام 2011 بمعدل 136.5٪. كما ارتفع عدد مستخدمي الإنترنت العادي من 8,500,000 مشترك في عام 2010 إلى 14,008,154 مشترك في عام 2011 بمعدل 64٪.

يوضح الشكل رقم (5-8) عدد المشتركين في شركات الإتصال والإنترنت في عام 2011.

شكل رقم (5-8)

مشتركو شركات الاتصال والإنترنت في عام 2011

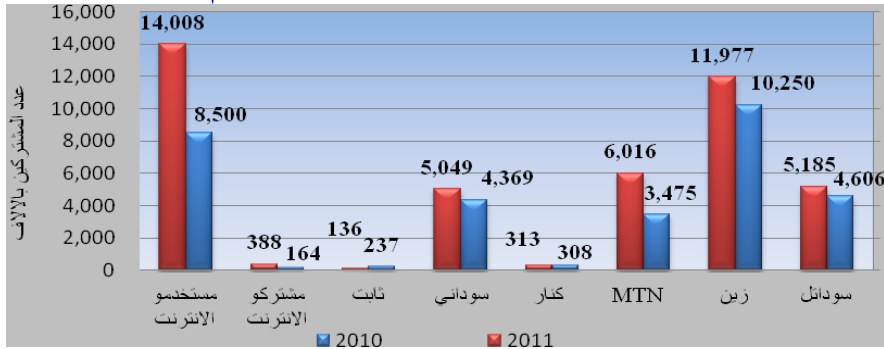

6. الخدمات المالية

يشمل القطاع المالي قطاع البنوك و القطاع المالي غير المصرفي والذي يضم شركات التأمين وشركات الصرافة وسوق الخرطوم للأوراق المالية وصناديق التأمين والمعاشات.

تمثل البنوك أكبر جزء من القطاع المالي في السودان والذي يشكل حوالي 90٪ من إجمالي أصول القطاع المالي بنهاية عام 2011، كما يشمل القطاع المالي غير المصرفي شركات التأمين والتي تضم عدد 15 شركة، وصناديق التأمين والمعاشات والتي تشمل 4 صناديق هي الصندوق القومي للمعاشات والصندوق القومي للتأمين الإجتماعي وصندوق ضمان الودائع المصرفية وصندوق التمويل الصناعي. ويضم القطاع أيضا شركة السودان للخدمات المالية، والشركة الوطنية للإجارة، و شركة ترويج للاستثمار المالي، والوكالة الوطنية لتأمين وتمويل الصادرات وسوق الخرطوم للأوراق المالية والذي يضم عدد 56 شركة مدرجة. وهناك أيضا 17 شركة صرافة و 6 شركات تحاويل مالية.

7. الفنادق والسياحة

ازدهرت السياحة في السنوات الأخيرة، وشهدت زيادة في عدد الفنادق والنزل، حيث إرتفع عدد الفنادق من 223 فندقاً في نهاية عام 2010 إلى 336 فندقاً بنهاية عام 2011. و قد صاحب ذلك إرتفاع في عدد السياح و إنفاقهم مقارنة مع الأعوام السابقة.

الجدول رقم (8 - 22) يوضح عدد السياح و إنفاقهم في كل من عامي 2010 و 2011.
جدول رقم (8 - 22)

عدد السياح و إنفاقهم في كل من عامي 2010 و 2011

2011	2010	البيان
536,400	495,161	عدد السياح
672.0	616.6	إنفاق السياح (مليون دولار)

المصدر : وزارة السياحة والآثار والحياة البرية

الفصل التاسع

ميزان المدفوعات

الفصل التاسع

ميزان المدفوعات

يعرف ميزان المدفوعات بأنه بيان إحصائي يوجز بأسلوب منهجي منظم ما يجري من معاملات بين جهات مقيمه في القطر المعني وجهات غير مقيمة خلال فترة زمنية محددة عادة ما تكون سنة واحدة، ويتم إعداد إحصاءاته وفقاً للطبعة الخامسة لدليل ميزان المدفوعات الصادر عن صندوق النقد الدولي في سبتمبر 1993، ويتكون من الحساب الجاري المتمثل في الميزان التجاري وحساب الخدمات والدخل والتحويلات بالإضافة للحساب الرأسمالي والمالي وبند الأخطاء والمحذوفات.

1. الحساب الجاري:

يشتمل هذا الحساب على جميع المبادلات من السلع والخدمات ويتألف من عنصرين هما:

(أ) الميزان التجاري (العمليات المنظورة): ويتعلق بتجارة السلع أي صادرات السلع ووارداتها خلال الفترة المحددة، وهو الفرق بين قيمة الصادرات السلعية وقيمة الواردات السلعية.

(ب) ميزان الخدمات والدخل والتحويلات (العمليات غير المنظورة): تسجل فيه جميع المعاملات المتعلقة بالخدمات، والدخل، والتحويلات، مثل النقل، وأرباح الشركات، وتحويلات المغتربين والمنح والهدايا وغيرها.

2. الحساب الرأسمالي والمالي: يشتمل على حساب رأس المال والحساب المالي، وفيهما تعتبر الاستحقاقات على غير المقيمين أصولاً والإلتزامات

عليهم عبارة عن خصوم، وعادة ما يكون طرفاً المعاملة في الأصول والخصوم هما مقيم وغير مقيم، ويضم حسابين فرعيين هما:

أ) الحساب الرأسمالي : يتضمن كل من التحركات الرأسمالية والتحويلات التي تؤدي إلى التغيير في ملكية الأصول الثابتة، أو قيام الدائن بإسقاط الدين الخارجي المستحق دون مقابل . كما يشمل كذلك حيازة الأصول غير المالية غير المنتجة أو التصرف فيها مثل حقوق الملكية الفكرية والعلامة أو الشهرة التجارية وبراءة الاختراع وحقوق النشر وغيرها من الأصول غير الملموسة.

ب) الحساب المالي: يسجل فيه معاملات الإقتصاد في الأصول والالتزامات المالية الخارجية وتشمل أيضاً الإستثمارات الأجنبية المباشرة واستثمارات الحافظة* وكذلك الاستثمارات الأخرى التي تتضمن صافي التسهيلات التجارية والقروض، وكذلك التدفقات في الأصول غير الإحتياطية والخصوم للبنك المركزي والمصارف التجارية

3. بند الأخطاء والمحذوفات: الأخطاء والمحذوفات عبارة عن بند توازني بين صافي الحساب الجاري والحساب الرأسمالي والحساب المالي من جهة وصافي الميزان الكلي من الجهة الأخرى، وينتج هذا البند أما لقصور في مصادر البيانات أو لإختلاف طرق إعدادها، ويعبر وجود مبلغ في هذا البند وبإشارة موجبة عن صافي متحصلات غير مبنوية، فيما يعبر وجود مبلغ في هذا البند وبإشارة سالبة عن صافي مدفوعات غير مبنوية.

* يعرف استثمار الحافظة بأنه المعاملات والمراكز عبر الحدود التي تتطوي على سندات دين أو حقوق ملكية عدا تلك المتضمنة في الإستثمار المباشر أو الأصول الإحتياطية، حيث يشمل استثمار الحافظة كل من الأوراق المالية المتداولة في أسواق مالية والتي يمتلكها مستثمرين غير مقيمين في رأس مال شركة أجنبية مقيمة ويُشترط أن لا تتجاوز هذه النسبة الـ 10% .

موقف ميزان المدفوعات في كل من عامي 2010 و2011م:

يشير الموقف الكلي لميزان المدفوعات إلى ارتفاع العجز من 54.2 مليون دولار في عام 2010 إلى 835.4 مليون دولار في عام 2011 على الرغم من تحسن فائض الحساب المالي والأسمالي من 661.1 مليون دولار عام 2010 إلى 1,882.8 مليون دولار في العام 2011 بمعدل 184.8%، ويعزى ارتفاع العجز في الميزان الكلي إلى تراجع الفائض في الحساب الجاري من 157.2 مليون دولار في عام 2010 إلى 86 مليون دولار في عام 2011م نتيجة لانخفاض الفائض في الميزان التجاري من 2,564.9 مليون دولار في عام 2010 إلى 1,470.9 مليون دولار في عام 2011 بمعدل 42.6%، وارتفاع بند الأخطاء والمحذوفات (مدفوعات غير مبنية) من 872.5 مليون دولار في عام 2010 إلى 2,804.2 مليون دولار عام 2011.

الجدول رقم (9- 1) والشكل رقم (9- 1) يوضحان ملخصاً لميزان المدفوعات في كل من عامي 2010 و2011.

جدول رقم (9- 1)

ميزان المدفوعات في كل من عامي 2010 و2011

(مليون دولار)

البند	2010	*2011
أ- الحساب الجاري (1+2)	157.2	86.0
1- الميزان التجاري (FOB)	2,564.9	1,470.9
2- حساب الخدمات والدخل والتحويلات	(2,407.7)	(1,384.9)
ب- الحساب الرأسمالي والمالي	661.1	1,882.8
العجز أو الفائض في الحساب الجاري والحساب الرأسمالي والمالي (أ + ب)	818.3	1,968.8
ج- الأخطاء والمحذوفات	(872.5)	(2,804.2)
د- الأصول الاحتياطية من العملات القابلة للتحويل **	54.2	835.4

المصدر: بنك السودان المركزي

* بيانات أولية

** الأرقام الموجبة تعني إنخفاض في الأصول الاحتياطية.

شكل رقم (9. 1)
ميزان المدفوعات في كل من عامي 2010 و 2011



يوضح الجدول رقم (9 - 2) تفاصيل ميزان المدفوعات في كل من عامي 2010 و 2011، بينما يوضح الملحق (16) أداء ميزان المدفوعات للفترة (2007 - 2011).

جدول رقم (9-2)
ميزان المدفوعات في كل من عامي 2010 و 2011

(مليون دولار)

2011*	2010	
86.0	157.2	أ - الحساب الجاري
		العمليات المنظورة
9,598.6	11,404.3	(1) الصادرات (FOB)
7,304.4	9,695.2	بتروول
1,441.7	1,018.0	الذهب
852.5	691.1	أخرى
(8,127.7)	(8,839.4)	(2) الواردات (FOB)
(80.9)	(178.0)	واردات الحكومة
(8,046.8)	(8,661.4)	واردات القطاع الخاص
1,470.9	2,564.9	الميزان التجاري (2+1)
		العمليات غير المنظورة
(1,384.9)	(2,407.7)	حساب الخدمات و الدخل و التحويلات
2,911.0	3,751.9	متحصلات
(4,295.9)	(6,159.6)	مدفوعات
1,882.8	661.1	ب- التحركات في الحساب الرأسمالي والمالي
0.0	0.0	حساب رأس المال
1,882.8	661.1	الحساب المالي
2,313.7	2,063.7	استثمار مباشر (صافي)
(26.1)	6.1	حافضة استثمار (صافي)
(404.8)	(1,408.7)	استثمارات أخرى (صافي)
142.4	(67.3)	أ. القروض الرسمية
605.5	570.8	السحوبات
(463.1)	(638.1)	السدادات
(176.4)	(325.7)	سداد أصل الديون
(286.7)	(312.4)	متأخرات أصل الديون
303.9	(59.8)	2. تسهيلات تجارية (صافي)
(475.3)	(924.2)	3. صافي الأصول الحكومية العامة
180.0	(328.1)	4. صافي الأصول الأجنبية للمصارف التجارية
(555.8)	(29.3)	6. الالتزامات الخارجية للبنك المركزي
1,968.8	818.3	العجز أو الفائض في الحساب الجاري والرأسمالي
(2,804.2)	(872.5)	الأخطاء والمحوذفات
835.4	54.2	الأصول الاحتياطية من العملات القابلة للتحويل
(835.4)	(54.2)	الميزان الكلي

المصدر: بنك السودان المركزي

* بيانات 2011 أولية، () تعني زيادة في الأصول الأجنبية

أولاً : الحساب الجاري:

(1) العمليات المنظورة:

تشتمل العمليات المنظورة على كل من الصادرات و الواردات السلعية (FOB)، حيث يلاحظ من الجدول رقم (9-2) إنخفاض الفائض في الميزان التجاري من 2,564.9 مليون دولار في عام 2010 إلى 1470.9 مليون دولار في عام 2011 بمعدل 42.6٪، وذلك لإنخفاض حصيلة الصادرات من 11,404.3 مليون دولار في عام 2010 إلى 9,598.6 مليون دولار في عام 2011 بمعدل 15.8٪، ويعزى إنخفاض قيمة الصادرات في المقام الأول لإنخفاض الكميات المصدرة من المنتجات البترولية (نتيجة لانفصال جنوب السودان)، بالرغم من إرتفاع حصيلة صادر الذهب من 1,018.0 مليون دولار في عام 2010 إلى 1,441.7 مليون دولار في عام 2011 بمعدل 41.6٪، وكذلك إرتفاع حصيلة الصادرات الأخرى من 691.1 مليون دولار في عام 2010 إلى 852.5 مليون دولار في عام 2011 بمعدل 23٪، نتيجة للإرتفاع الملحوظ لصادر الضأن، الصمغ العربي والكركي .

أما الواردات فقد إنخفضت من 8,839.4 مليون دولار في عام 2010 إلى 8,127.7 مليون دولار في عام 2011 بمعدل 8٪، وذلك نتيجة لبعض إجراءات ترشيد الإستيراد التي اتخذتها السلطات، ومنها إصدار القرار الوزاري رقم 2 لسنة 2011 بتاريخ 2011/01/5 الصادر من وزارة التجارة الخارجية والذي يحظر إستيراد بعض السلع مما أدى إلى إنخفاض كل من وسائل النقل والمنسوجات، والمواد الغذائية .

الجدول رقم (9-3) يوضح عائد الصادرات السلعية في كل من عامي 2010 و 2011، بينما يوضح الملحق رقم (18-أ) تجارة السودان الخارجية الصادرات حسب السلع في كل من عامي 2010 و2011.

جدول رقم (9-3)
الصادرات السلعية في كل من عامي 2010 و 2011

(مليون دولار)

يناير - ديسمبر 2011 * Jan. - Dec. 2011		يناير - ديسمبر 2010 Jan. - Dec. 2010		الوحدة	السلع
القيمة	الكمية	القيمة	الكمية		
7,003.50	71,532,694	9,406.00	130,843,303	برميل	بتترول خام
272.8	247,083	248.9	357,245	طن متري	بنزين
9.4	7,308	15.6	33,909	" "	غاز طبيعي
0.0	-	9.1	25,393	" "	فيرنس
0.0	-	12.6	56,200	" "	ديزل
0.5	-	2.9	-	قيمة	منتجات بتروولية أخرى
1,441.70	23,739	1,018.00	26,318	كيلو جرام	ذهب
27.0	33,490	34	32,525	بالة	قطن
81.8	45,633	23.8	18,202	طن متري	صمغ عربي
223.3	211,826	167.3	224,137	" "	سمسم
1	1,385	0.2	227	" "	فول سوداني
17.3	18,531	7.0	11,838	" "	كركدى
8.5	29,369	2.6	12,071	" "	حب بطيخ
3.5	3,176	1.4	1,361	" "	سنمكة
18.5	72,575	0.2	432	" "	ذرة
0.0	-	0.2	750	" "	زهرة عباد الشمس
2.8	7,586	0.0	-	" "	سكر
4	20,335	2.3	10,000	" "	امياز
241.5	91,477	115.6	60,339	" "	ضان**
8.4	153	5.2	116	رأس	ماعز
39.0	79,560	12.6	27,500	"	جمال
0.3	-	2.6	-	قيمة	حيوانات حية أخرى
7	1,885	43.5	5,290	طن متري	لحوم
0.9	-	2.2	-	قيمة	فواكه وخضروات
4.2	48,163	16.3	71,150	طن متري	نحاس وحديد خردة
10	6,915	0.0	-	" "	كروم
39.6	-	14.0	-	قيمة	جلود
132.07	-	240.2	-	"	أخرى
9,598.60		11,404.30			المجموع

المصدر: الإدارة العامة لشروط الجمارك *بيانات أولية **الطن المتري من الضان يعادل حوالي 24 رأس .

(أ) الصادرات :

أ- 1 الصادرات البترولية :

أ- 1 - 1 البترول الخام:

إنخفضت حصيلة صادر خام البترول من 9,406 مليون دولار في عام 2010 إلى 7,003.5 مليون دولار في عام 2011 بمعدل 25.7٪، ويعزى ذلك لإنخفاض الكميات المصدرة من 130,843,303 برميل في عام 2010 إلى 71,532,694 برميل عام 2011، وذلك بسبب إنفصال جنوب السودان وعلى الرغم من إرتفاع متوسط سعر البرميل من 71.9 دولار في عام 2010 إلى 97.9 دولار في عام 2011 .

أ.1-2 البنزين :

إرتفعت حصيلة صادر البنزين من 248.9 مليون دولار عام 2010 إلى 272.80 مليون دولار عام 2011 بمعدل 9.6٪، وذلك بسبب إرتفاع الاسعار العالمية، على الرغم من إنخفاض الكميات المصدرة من 357,245 طن متري عام 2010 إلى 247,083 طن متري عام 2011 م.

أ.1-3 المنتجات البترولية الأخرى:

تشمل المنتجات البترولية الأخرى مثل الغاز الطبيعي والفيرنس والديزل، إنخفضت حصيلة صادر الغاز الطبيعي من 15.6 مليون دولار في عام 2010 إلى 9.4 مليون دولار بمعدل 39.7٪ في عام 2011 ويرجع ذلك إلى إنخفاض الكميات المصدرة من 33,909 طن متري في عام 2010 إلى 7,308 طن متري بمعدل 78.4٪ في عام 2011 بينما توقفت صادرات كل من الفيرنس والديزل عن التصدير في العام 2011 نتيجة لإرتفاع الطلب المحلي و إنفصال جنوب السودان.

أ.2 الصادرات غير البترولية:

ارتفعت حصيله الصادرات غير البترولية (المعادن، الثروة الحيوانية والمنتجات الزراعية) من 1,709.2 مليون دولار في عام 2010 إلى 2,312.4 مليون دولار في عام 2011 بمعدل 35%، وفيما يلي تفاصيل أهم الصادرات غير البترولية:

أ.2.1 الذهب :

احتل الذهب المركز الأول في قائمة الصادرات غير البترولية حيث ارتفعت قيمة صادراته من 1,018 مليون دولار في عام 2010 إلى 1,441.7 مليون دولار في عام 2011 بمعدل 41.6%، بالرغم من إنخفاض الكميات المصدره من 26,318 كيلو جرام في عام 2010 إلى 23,739 كيلو جرام في عام 2011 يلاحظ إرتفاع قيمة الحصيله وذلك لإرتفاع الأسعار العالمية للذهب.

أ.2.2 الحيوانات الحية واللحوم:

إحتفظ عائد صادرات الحيوانات الحية بالمرتبة الثانية في ترتيب الصادرات غير البترولية، حيث إرتفع من 136.0 مليون دولار في عام 2010 إلى 289.2 مليون دولار في عام 2011 بمعدل زياده قدره 112.6%، وذلك بسبب إرتفاع حصيله صادر الضان من 115.6 مليون دولار في عام 2010 إلى 241.5 مليون دولار في عام 2011 نتيجة لزيادة الكميات المصدره من 60,339 طن متري في عام 2010 إلى 91,477 طن متري في عام 2011 بينما إنخفضت حصيله صادرات اللحوم من 43.5 مليون دولار في عام 2010 إلى 7 مليون دولار في عام 2011 بمعدل . 84%

أ.2.3 السمسم :

ارتفعت حصيله صادر السمسم من 167.3 مليون دولار في عام 2010 إلى 223.3 مليون دولار في عام 2011 بمعدل 33.5 % رغم إنخفاض

الكميات المصدرة من 224,137 طن متري في عام 2010 إلى 211,826 طن متري في عام 2011.

4.2.2 الصمغ العربي :

ارتفعت حصيدا صادر الصمغ العربي من 23.8 مليون دولار في عام 2010 إلى 81.8 مليون دولار في عام 2011 بمعدل 243.7٪، ويعزى ذلك للزيادة في الكميات المصدرة من 18,202 طن متري في عام 2010 إلى 45,633 طن متري في عام 2011.

5.2.1 القطن :

إنخفضت حصيدا صادر القطن من 34.0 مليون دولار في عام 2010 إلى 27.0 مليون دولار في عام 2011 بمعدل 20.5٪، على الرغم من زيادة الكميات المصدرة من 32,525 باقة في عام 2010 إلى 33,490 باقة في عام 2011 وذلك بسبب إنخفاض الأسعار العالمية .

شكل (2. 9)

التركيبية السلعية للصادرات البترولية في كل من عامي 2010 و 2011

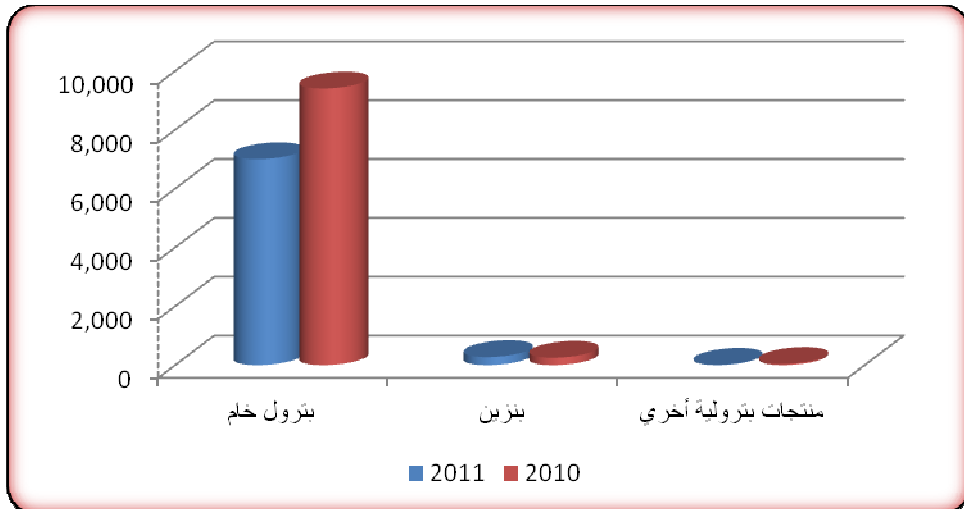

شكل (9.3)

التركيبية السلعية للصادرات غير البترولية في كل من عامي 2010 و 2011

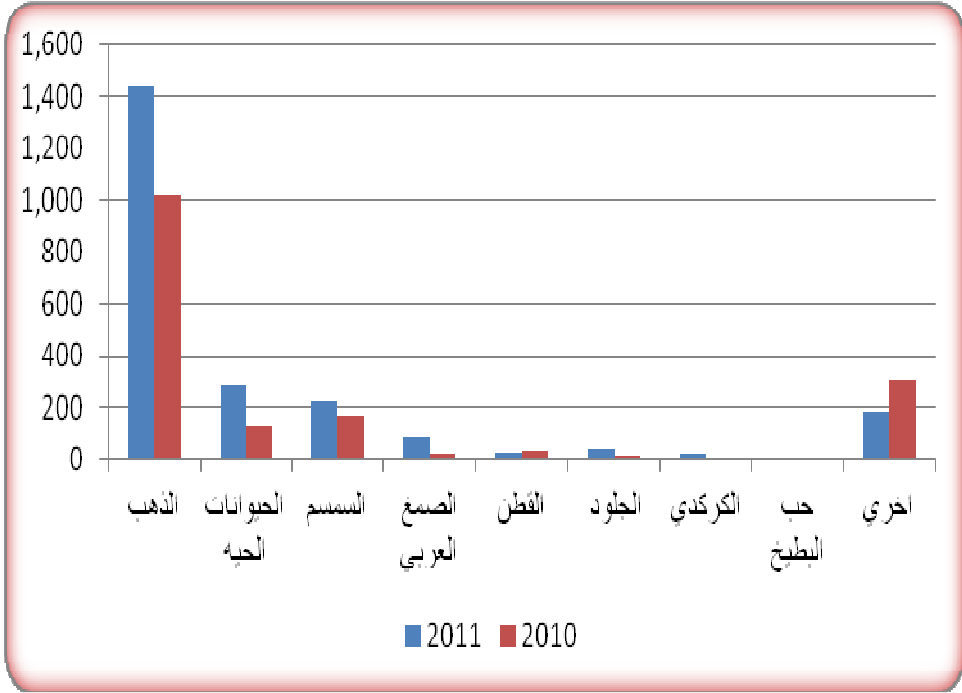

ب / الواردات :

تشتمل الواردات الرئيسية على كل من : الآلات والمعدات الرأسمالية، والسلع المصنعة، ووسائل النقل، والمواد الكيماوية، والمواد الغذائية، والمنسوجات، و مواد أخرى.

يوضح الجدول رقم (4-9) والشكل رقم (4-9) الواردات (C.I.F) حسب السلع في كل من عامي 2010 و 2011.

جدول رقم (9-4)

الواردات حسب السلع في كل من عامي 2010 و 2011

(مليون دولار)

2011		2010		الوحدة	السلع
القيمة (C.I.F)*	الكمية	القيمة (C.I.F)*	الكمية		
2,323.4	-	2,348.7	-	قيمة	آلات ومعدات
1,789.2	-	2,037.0	-	"	مصنوعات
<u>1,887.9</u>		<u>2,365.8</u>			مواد غذائية
711.3	1,717,544	976.9	2,620,027	طن متري	القمح ودقيق القمح
89.6	35,065	102.7	42,329	" "	منتجات الألبان
147.6	153,177	152.4	192,065	" "	زيوت حيوانية ونباتية
61.5	32,670	75.6	40,788	" "	شاي
506	670,194	502.4	1,024,506	" "	سكر
38.6	62,761	62.4	115,502	" "	الخضروات ومنتجاتها
41.6	85,762	36.3	62,255	" "	الفواكه ومنتجاتها
36	29,340	38.4	34,331	" "	بن
255.8	-	418.7	-	قيمة	أخرى
889.5	-	1,225.3	-	"	وسائل النقل
1,062.9	-	967.6	-	"	مواد كيميائية
276.8	-	381.9	-	"	منسوجات
735.6	-	427.5	-	"	منتجات بترولية
187	-	161.5	-	"	مواد خام
68.4	-	77.5	-	"	المشروبات والتبغ
15.2	-	52	-	"	أخرى
9,235.9		10,044.8			المجموع الكلي

المصدر: الإدارة العامة لشروط الجمارك

* تشمل تكلفة النقل والتأمين

شكل (9-4)

التركيبة السلعية للواردات في كل من عامي 2010 و2011

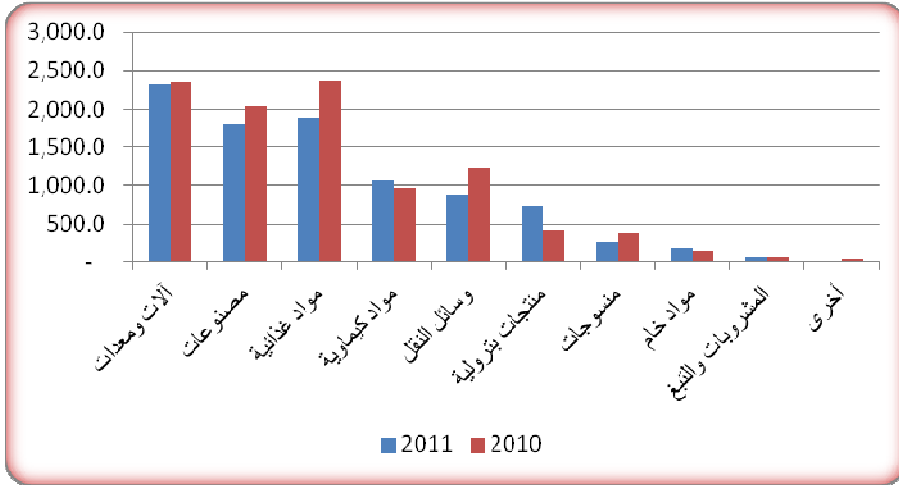

من الجدول (9-4) يلاحظ إنخفاض قيمة الواردات (C.I.F) من 10,044.8 مليون دولار في عام 2010 إلى 9,235.9 مليون دولار في عام 2011 بمعدل نقصان قدره 8.0٪، حيث إنخفضت قيمة واردات معظم السلع ماعدا قيمة واردات المواد الكيماوية، المنتجات البترولية والمواد الخام.

سجلت قيمة واردات المنسوجات انخفاصاً من 381.9 مليون دولار في عام 2010 إلى 276.8 مليون دولار في عام 2011 بمعدل 27.5٪، وكذلك إنخفضت قيمة واردات وسائل النقل من 1,225.3 مليون دولار في عام 2010 إلى 889.5 مليون دولار في عام 2011 بمعدل 27.4٪، كما إنخفضت قيمة واردات المواد الغذائية من 2,365.8 مليون دولار في عام 2010 إلى 1,887.9 مليون دولار في عام 2011 بمعدل 20.0٪، نتيجة لانخفاض قيمة واردات القمح ودقيق القمح من 976.9 مليون دولار في عام 2010 إلى 711.3 مليون دولار في عام 2011 بمعدل 27.2٪. أيضاً إنخفضت قيمة واردات الشاي من 75.6 مليون دولار في عام 2010 إلى 61.5 مليون دولار في عام 2011 بمعدل 18.7٪، كذلك إنخفضت

قيمة واردات منتجات الألبان من 102.7 مليون دولار في عام 2010 إلى 89.6 مليون دولار في عام 2011 بمعدل 12.7٪، كذلك إنخفضت قيمة واردات الخضروات ومنتجاتها من 62.4 مليون دولار في عام 2010 إلى 38.6 مليون دولار في عام 2011 بمعدل 38.1٪، بينما إنخفضت قيمة واردات وسائل النقل من 1,225.3 مليون دولار في عام 2010 إلى 889.5 مليون دولار في عام 2011 بمعدل 27.4٪، أما قيمة واردات كل من المصنوعات والمشروبات والتبغ والآلات والمعدات فقد إنخفضت بمعدل 12.2٪ و 11.7٪ و 1.1٪ على التوالي .

هذا وقد سجلت قيمة واردات المنتجات البترولية ارتفاعاً من 427.5 مليون دولار في عام 2010 إلى 735.6 مليون دولار في عام 2011 بمعدل 72.1٪، بسبب إرتفاع الطلب المحلي وفقدان معظم المنتجات البترولية نتيجة لإنفصال الجنوب، كما إرتفعت قيمة واردات المواد الخام (خام البلاستيك، خام المطاط، الشحوم، البذور والتقاوي، ورق التغليف) من 161.5 مليون دولار في عام 2010 إلى 187 مليون دولار في عام 2011 بمعدل 15.8٪

اتجاه تجارة السودان الخارجية:

ظلت الدول الآسيوية غير العربية تمثل السوق الرئيسي للصادرات السودانية، كما مثلت المصدر الرئيسي للواردات في كل من عامي 2010 و 2011، وذلك للتحول إلى دول الصين، وماليزيا، وأندونيسيا والهند كشركاء تجاريين رئيسيين.

1) اتجاه الصادرات :

يوضح الجدول (5-9) اتجاه الصادرات السودانية ونسبها المئوية من إجمالي الصادرات في كل من عامي 2010 و 2011.

جدول رقم (9-5)
اتجاه الصادرات حسب القيمة في كل من عامي 2010 و 2011

(مليون دولار)

*2011		2010		المستوردون
النسبة من إجمالي الصادرات	القيمة FOB	النسبة من إجمالي الصادرات	القيمة FOB	
71.6	6,873.0	81.2	9,257.9	الدول الآسيوية (غير العربية)
65.6	6,305.6	72.5	8,265.3	الصين الشعبية
3.2	314.3	4.3	493.7	اليابان
0.9	91.3	1.7	191.1	سنغافورة
0.3	29.7	1.2	141.4	الهند
0.6	56.9	0.4	43.6	إندونيسيا
0.8	75.2	1.1	122.8	مجموعة دول آسيوية أخرى
18.5	1,780.7	13.8	1,575.4	الدول العربية (عدا مصر وليبيا)
15.5	1492.9	11.6	1,319.8	الإمارات العربية المتحدة
2.3	223.7	1.4	160.9	المملكة العربية السعودية
0.2	22.8	0.5	52.4	الأردن
0.2	19.3	0.1	13.9	سوريا
0.1	8.2	0.1	15.3	لبنان
0.1	7.9	0.1	10.7	تونس
0.1	5.9	0.0	2.4	دول عربية أخرى
3.7	352.9	2.5	282.4	دول الكوميسا
0.5	47.0	0.4	43.3	مصر
3.0	281.0	1.4	158.4	أثيوبيا
0.2	20.0	0.7	77.6	أرتريا
0.1	4.9	0.0	3.13	دول الكوميسا الأخرى
2.6	251.8	1.1	120.3	الدول الأوروبية
2.4	228.7	0.7	83.6	دول الاتحاد الأوروبي
0.1	6.7	0.3	32.0	المملكة المتحدة
0.1	16.4	0.0	4.7	دول أوروبية أخرى
0.3	28.6	0.5	60.0	كندا
0.1	4.7	0.0	4.9	الولايات المتحدة الأمريكية
0.1	8.0	0.0	3.8	المكسيك
3.1	298.9	0.9	99.6	دول أخرى
100.00	9,598.6	100.0	11,404.3	المجموع

المصدر: الإدارة العامة لشركة الجمارك *بيانات أولية

يبين الجدول رقم (9-5) أن مجموعة الدول الآسيوية غير العربية شكلت أكبر الأسواق لصادرات السودان في عام 2011 حيث بلغت 6,873 مليون دولار بنسبة 71.6% من إجمالي الصادرات مقارنة بنسبة 81.2% في العام 2010. إنخفضت صادرات السودان إلى جمهورية الصين الشعبية من 8,265.3 مليون دولار في عام 2010 إلى 6,305.6 مليون دولار في عام 2011، وهي أكبر مستورد للصادرات السودانية بنسبة 65.6% من جملة الصادرات للعام 2011، وتعتبر سلع (البتروول ومنتجاته، والسّمسم، والقطن، والجلود) من أكبر السلع المصدرة إلى الصين، تليها اليابان حيث إنخفضت صادرات السودان إلى اليابان من 493.7 مليون دولار في عام 2010 إلى 314.3 مليون دولار في عام 2011 بنسبة 3.2% من جملة الصادرات، وكانت أهم الصادرات إلى اليابان هي المواد البترولية، السّمسم والصمغ العربي.

شهد عام 2011 زيادة في قيمة الصادرات إلى الدول العربية باستثناء دولتي الكوميسا (مصر وليبيا) حيث بلغت 1,780.7 مليون دولار بنسبة 18.5% من إجمالي الصادرات مقارنة بنسبة 13.8% في العام السابق. حيث جاءت دولة الإمارات العربية المتحدة في المقدمة إذ بلغت قيمة الصادرات إليها 1,492.9 مليون دولار بنسبة 15.5% وتتمثل أهم السلع المصدرة إلى الإمارات في (الذهب، المنتجات البترولية و اللحوم)، تليها المملكة العربية السعودية حيث إرتفعت صادرات السودان إلى المملكة العربية السعودية من 160.9 مليون دولار في عام 2010 إلى 223.7 مليون دولار في عام 2011 بنسبة 2.0% وتتمثل أهم السلع المصدرة للسعودية في الحيوانات الحية، والجلود، والسّمسم، كذلك إرتفعت الصادرات إلى سوريا من 13.9 مليون دولار في عام 2010 إلى 19.3 مليون دولار في عام 2011 بنسبة 0.2%، بينما إنخفضت قيمة الصادرات لكل من الأردن ولبنان وتونس إلى 22.8 مليون دولار و 8.2 مليون دولار و 7.9 مليون دولار على التوالي.

شهد عام 2011 زيادة في قيمة الصادرات لدول الكوميسا، حيث بلغت 352.9 مليون دولار بنسبة 3.7% من إجمالي الصادرات مقارنة بمبلغ 282.4 مليون دولار بنسبة 2.5% في عام 2010. وجاءت أثيوبيا في المقدمة إذ بلغت قيمة الصادرات إليها 281 مليون دولار بنسبة 3.3%، وتمثل المنتجات البترولية أهم السلع المصدرة إليها، كذلك ارتفعت الصادرات إلى مصر من 43.3 مليون دولار في عام 2010 إلى 47 مليون دولار في عام 2011 بنسبة 0.5% من إجمالي الصادرات وتمثل سلع (الحيوانات الحية واللحوم، السمسم، الصمغ العربي، والقطن) من أكبر السلع المصدرة لمصر، بينما إنخفضت الصادرات إلى أرتريا من 77.6 في عام 2010 إلى 20.0 مليون دولار في عام 2011، تمثل نسبة 0.2% من إجمالي الصادرات.

أما الصادرات للدول الأوربية فقد ارتفعت من 120.3 مليون دولار في عام 2010 إلى 251.8 مليون دولار في عام 2011 بنسبة 2.6% من إجمالي الصادرات . تصدرت دول الاتحاد الأوربي القائمة بنسبة 2.4% بينما إنخفضت نسبة الصادرات إلى المملكة المتحدة من 0.3% في عام 2010 إلى نسبة 0.1% في عام 2011 من إجمالي الصادرات، حيث تمثل سلعتي الصمغ العربي والسمسم أهم السلع المصدرة للمملكة المتحدة.

ارتفعت قيمة الصادرات إلى دولة المكسيك من 3.8 مليون دولار في عام 2010 إلى 8 مليون دولار في عام 2011، وتشكل نسبة 0.1 من جملة الصادرات، بينما إنخفضت الصادرات إلى دولة كندا من 60 مليون دولار في عام 2010 إلى 28.6 مليون دولار في عام 2011، تمثل نسبة 0.3% من إجمالي الصادرات، ويعتبر الذهب من أهم السلع المصدرة لكندا، كذلك إنخفضت الصادرات للولايات المتحدة الأمريكية من 4.9 مليون دولار في عام 2010 إلى 4.7 مليون دولار في عام 2011 و يمثل الصمغ العربي أهم الصادرات إلى الولايات المتحدة الأمريكية .

2) مصادر الواردات :

يوضح الجدول (6-9) مصادر الواردات السودانية والنسب المئوية في كل من عامي 2010 و 2011.

جدول رقم (6-9)

مصادر الواردات في كل من عامي 2010 و 2011

(مليون دولار)

2011		2010		مصادر الواردات
النسبة من إجمالي الواردات	القيمة (C.I.F)*	النسبة من إجمالي الواردات	القيمة (C.I.F)*	
40.6	3750.2	37.7	3,789.2	1- الدول الآسيوية (غير العربية)
21.4	1980.8	20.7	2,082.6	الصين الشعبية
6.7	617.7	4.7	473.1	الهند
3.3	304.6	4.7	473.7	اليابان
2.0	186.4	0.7	74.7	ماليزيا
2.0	186.1	2.0	203.7	تايلاند
1.8	167.1	2.2	221.7	كوريا الجنوبية
0.4	37.0	0.5	54.8	اندونيسيا
2.9	270.4	2.0	204.9	دول آسيوية أخرى
18.4	1705.04	15.8	1,583.7	2- الدول الأوروبية
11.4	1056.8	11.6	1,162.2	دول الإتحاد الأوروبي
4.8	441.3	5.6	558	ألمانيا
1.9	173.2	2.0	199.8	إيطاليا
1.7	157.6	1.7	166.5	المملكة المتحدة
1.7	156.5	1.0	97.2	هولندا
1.0	89.1	1.0	104.1	فرنسا
0.4	35.1	0.3	33	بلجيكا
0.0	4.0	0.0	3.6	رومانيا
7	648.24	4.2	421.5	دول أوروبية أخرى

تابع الجدول رقم (6-9)

2011		2010		مصادر الواردات
النسبة من إجمالي الواردات	القيمة (C.I.F)*	النسبة من إجمالي الواردات	القيمة (C.I.F)*	
20.9	1930.3	20.9	2,098.5	3- الدول العربية (باستثناء دول الكوميسا)
10.1	929.4	9.4	939.9	الإمارات العربية المتحدة
6.9	634.0	5.8	585.4	المملكة العربية السعودية
1.2	115.3	1.9	190.8	اليمن
1.0	93.0	0.9	86.4	الأردن
0.6	54.0	1.8	175.8	سوريا
0.6	52.5	0.3	30.6	سلطنة عمان
0.3	31.4	0.4	36.4	قطر
0.2	20.8	0.2	20.3	لبنان
0.0	0.0	0.3	32.9	دول عربية أخرى
7.8	719.4	8.7	872.9	4- دول الكوميسا
5.8	537.2	6.8	687.3	مصر
0.8	69.7	0.7	71.4	كينيا
0.4	36.4	0.4	38.4	يوغندا
0.2	21.1	0.2	22.6	سوازيلاند
0.0	4.5	0.2	17.0	أثيوبيا
0.0	0.2	0.3	27.5	ليبيا
0.5	50.4	0.1	8.7	دول الكوميسا أخرى
0.3	28.8	0.4	45.2	5- دول أفريقية أخرى
3.6	334.1	1.9	191.4	6- أمريكا اللاتينية
1.8	168.0	1.0	98.2	البرازيل
0.3	31.0	0.7	65.8	الإكوادور
0.1	6.4	0.3	25.7	الأرجنتين
1.4	128.6	0.0	1.7	أخرى
2.2	207.7	3.6	358.3	7- استراليا
1.6	148.3	2.2	221.5	8- كندا
0.8	78.4	1.9	190.4	9- الولايات المتحدة الأمريكية
3.6	333.7	6.9	693.7	10- دول أخرى
100.0	9235.9	100.0	10,044.8	المجموع

المصدر: الإدارة العامة لشروط الجمارك.
* تشمل تكلفة النقل والتأمين

تمثل مجموعة الدول الآسيوية غير العربية أكبر مصدر لواردات السودان في العام 2011، حيث بلغت قيمة الواردات لهذه المجموعة 3,750.2 مليون دولار في عام 2011 بنسبة 40.6٪ من إجمالي الواردات، وقد احتلت جمهورية الصين الشعبية المرتبة الأولى، على الرغم من إنخفاض قيمة الواردات من الصين من 2,082.6 مليون دولار في عام 2010 إلى 1,980.8 مليون دولار في عام 2011، تمثل نسبة 21.4٪ من إجمالي الواردات 2011. وأهم السلع المستوردة من الصين هي الآلات والمعدات، والمصنوعات، ووسائل النقل، والمنسوجات، والكيماويات، تليها الهند التي إرتفعت من 473.1 مليون دولار في عام 2010 إلى 617.7 مليون دولار في عام 2011، وحققت نسبة 6.7٪ من إجمالي الواردات، حيث تمثل الآلات والمعدات، ومواد غذائية، ومصنوعات أهم السلع المستوردة من الهند، كما إرتفعت الواردات من ماليزيا من 74.7 مليون دولار عام 2010 إلى 186.4 مليون دولار عام 2011، وشكلت نسبة 2.0٪ من إجمالي الواردات، حيث تعتبر المواد الغذائية أكبر السلع المستوردة منها. ومن ناحية أخرى إنخفضت الواردات من اليابان من 473.7 مليون دولار في عام 2010 إلى 304.6 مليون دولار في عام 2011 بنسبة 3.3٪ من إجمالي الواردات، حيث تمثل وسائل النقل أكبر السلع المستوردة منها، وأيضاً إنخفضت الواردات من تايلاند من 203.7 مليون دولار في عام 2010 إلى 186.1 مليون دولار في عام 2011، وشكلت نسبة 2.0٪ من إجمالي الواردات، حيث تمثل المواد الغذائية أكبر السلع المستوردة منها.

من جانب آخر جاءت واردات السودان من مجموعة الدول الأوربية في المرتبة الثانية في العام 2011 حيث بلغت 1,705.4 مليون دولار، شكلت نسبة 18.4٪ من إجمالي الواردات، منها واردات مجموعة دول الإتحاد الأوربي التي

بلغت 1,056.8 مليون دولار والتي تمثل نسبة 11.4% من إجمالي الواردات، تصدرتها ألمانيا حيث بلغت صادراتها للسودان 441.3 مليون دولار، تشكل نسبة 4.8% من إجمالي الواردات، وتتمثل أهم السلع المستوردة من ألمانيا في سلع القمح ودقيق القمح، والآلات والمعدات والمصنوعات، تليها إيطاليا حيث بلغت 173.2 مليون دولار، تشكل نسبة 1.9% من إجمالي الواردات، تتمثل أهم السلع المستوردة منها في الآلات والمعدات والمصنوعات والمواد الغذائية، ثم المملكة المتحدة التي بلغت 157.6 مليون دولار، تشكل نسبة 1.7% من إجمالي الواردات، وتمثل المنتجات البترولية والكيماويات والمواد الخام أهم السلع المستوردة منها، وقد ارتفعت قيمة الواردات من هولندا بمبلغ 156.5 مليون دولار، وتشكل نسبة 1.7% من جملة الواردات، وتتمثل صادراتها إلى السودان في المواد الغذائية والآلات والمعدات، كما بلغت قيمة الواردات من فرنسا 89.1 مليون دولار، تشكل نسبة 1.0% من إجمالي الواردات، وتتمثل أهم صادراتها للسودان في الآلات والمعدات والكيماويات والمواد الغذائية الأخرى.

إنخفضت قيمة الواردات من مجموعة الدول العربية باستثناء دولتي الكويتا (مصر وليبيا) من 2,098.5 مليون دولار في عام 2010 إلى 1,930.3 مليون دولار في العام 2011، تشكل نسبة 20.9% من جملة الواردات. تصدرتها واردات دولة الإمارات العربية المتحدة، حيث إنخفضت قيمة وارداتها من 939.9 مليون دولار في عام 2010 إلى 929.4 مليون دولار في عام 2011، وتشكل نسبة 10.1% من إجمالي الواردات، وتتمثل أهم صادراتها إلى السودان في الآلات والمعدات والكيماويات والمصنوعات، تليها المملكة العربية السعودية حيث ارتفعت صادراتها للسودان من 585.4 مليون دولار في عام 2010 إلى 634.0

مليون دولار في عام 2011 شكلت نسبة 6.9% من إجمالي الواردات، وتمثلت أهم السلع المستوردة من السعودية في المنتجات البترولية والكيماويات والمصنوعات، بينما إنخفضت واردات سوريا من 175.8 مليون دولار في عام 2010 إلى 54.0 مليون دولار في عام 2011 شكلت نسبة 0.6% من إجمالي الواردات، وأهم السلع المستوردة من سوريا هي المواد الغذائية الأخرى و الكيماويات، وأيضاً إنخفضت الواردات من دولة قطر من 36.4 مليون دولار في عام 2010 إلى 31.4 مليون دولار في عام 2011 تشكل نسبة 0.3% من إجمالي الواردات وتمثلت أهم صادراتها إلى السودان في الكيماويات والمصنوعات. أما الواردات من دول الكوميسا فقد بلغت 719.4 مليون دولار بنسبة 7.8% من جملة الواردات، تصدرتها جمهورية مصر العربية بنسبة 5.8% من إجمالي الواردات، بالرغم من الإنخفاض من 687.3 مليون دولار في عام 2010 إلى 537.2 مليون دولار في عام 2011، وتتمثل أهم صادرات مصر إلى السودان في المصنوعات والمواد الغذائية الأخرى، تليها كينيا التي إنخفضت قيمة وارداتها من 71.4 مليون دولار في عام 2010 إلى 69.7 مليون دولار في عام 2011، وتشكل نسبة 0.8% من إجمالي الواردات، حيث تمثل سلعة الشاي أهم السلع المستوردة من كينيا .

إنخفضت واردات السودان من أستراليا من 358.3 مليون دولار في عام 2010 إلى 207.7 مليون دولار في عام 2011، وتشكل نسبة 2.2% من إجمالي الواردات في عام 2011، ويمثل القمح ودقيق القمح أكبر السلع المستوردة من أستراليا، كما إنخفضت قيمة واردات السودان من الولايات الأمريكية المتحدة من 190.4 مليون دولار في عام 2010 إلى 78.4 مليون دولار في عام 2011،

وتشكل نسبة 0.8 ٪ من إجمالي الواردات، كما إرتفعت واردات السودان من دول أمريكا اللاتينية من 191.4 مليون دولار في عام 2010 إلى 334.1 مليون دولار في عام 2011 شكلت نسبة 3.6٪ من إجمالي الواردات، وتتمثل أهم الواردات من دول أمريكا اللاتينية في المواد الغذائية والآلات والمعدات، بينما إنخفضت قيمة واردات السودان من كندا من 221.5 مليون دولار في عام 2010 إلى 148.3 مليون دولار في عام 2011، وتشكل نسبة 1.6٪ من إجمالي الواردات، تتمثل أهم صادرات كندا إلى السودان في القمح ودقيق القمح .

(2) العمليات غير المنظورة:

إنخفض العجز في حساب الخدمات والدخل والتحويلات من 2,407.7 مليون دولار في عام 2010 إلى 1,384.9 مليون دولار في عام 2011 بمعدل نقصان قدره 42.5 ٪. الجدول رقم (9-7) ويوضح تفاصيل العمليات غير المنظورة في كل من عامي 2010 و 2011.

جدول رقم (9-7)
العمليات غير المنظورة في كل من عامي 2010 و 2011

(مليون دولار)

البند	2010	*2011	البند	2010	*2011
(1) متحصلات غير منظورة	<u>3,751.94</u>	<u>2,911.07</u>	(2) مدفوعات غير منظورة	<u>6159.64</u>	<u>4,295.96</u>
<u>الخدمات</u>	<u>2,54.13</u>	<u>744.3</u>	<u>الخدمات</u>	<u>2,321.34</u>	<u>2,153.04</u>
السفر	94.3	90.82	السفر	1,116.32	936.96
النقل	4.71	19.98	النقل	1,004.48	923.6
خدمات الاتصال	65.34	39.75	خدمات الاتصال	15.82	12.16
خدمات التشييد	31.59	32.51	خدمات التشييد	3.48	6.84
التأمين	3.12	8.01	التأمين	6.68	12.62
خدمات مالية	11.05	4.95	خدمات مالية	18.34	22.54
خدمات الحاسب الآلي والمعلومات	0.61	3.46	خدمات الحاسب الآلي والمعلومات	1.56	1.85
رسوم التراخيص والامتياز	2.88	2.27	رسوم التراخيص والامتياز	11.37	1.42
خدمات أعمال أخرى	9	9.45	خدمات أعمال أخرى	15.6	20.32
خدمات شخصية، ثقافية وترفيهية	1.66	0.57	خدمات شخصية، ثقافية وترفيهية	1.45	0.40
خدمات حكومية لم تدرج في مكان آخر	29.87	532.53	خدمات حكومية لم تدرج في مكان آخر	126.24	214.33
<u>الدخل</u>	<u>137.85</u>	<u>107.73</u>	<u>الدخل</u>	<u>2,609.54</u>	<u>1,196.30</u>
تعويضات العاملين	128.7	98.46	تعويضات العاملين	0.79	1.71
<u>عائدات استثمار</u>	<u>9.11</u>	<u>8.02</u>	<u>عائدات استثمار</u>	<u>2,608.75</u>	<u>1,194.59</u>
الإستثمار المباشر	6.53	2.69	الإستثمار المباشر	2,392.95	1011.27
استثمارات الحافظة	2.58	5.33	استثمارات الحافظة	5.21	35.44
أخرى	0.04	1.25	أخرى	210.59	147.88
			سداد الفوائد	104.34	66.97
			متأخرات الفوائد	98.00	75.03
			سداد أخرى	8.25	5.88
<u>التحويلات الحاربة</u>	<u>3,359.96</u>	<u>2,059.04</u>	<u>التحويلات الحاربة</u>	<u>1,228.76</u>	<u>946.62</u>
الحكومية	1,195.38	6,78.93	الحكومية	4.37	5.73
القطاع الخاص	2,164.58	1,380.11	القطاع الخاص	1,224.39	940.89
			العجز أو الفائض في حساب العمليات غير المنظورة (1 - 2)	(2,407.70)	(1,384.89)

المصدر: بنك السودان المركزي
* بيانات أولية

إنخفضت المتحصلات غير المنظورة من 3,751.6 مليون دولار في عام 2010 إلى 2,911.07 مليون دولار في عام 2011 بمعدل 22.4%، نتيجة لانخفاض متحصلات الدخل من 137.9 مليون دولار في عام 2010 إلى 107.7 مليون دولار في عام 2011 بمعدل 22%، والذي نتج من إنخفاض تعويضات العاملين من 128.7 مليون دولار في عام 2010 إلى 98.5 مليون دولار في عام 2011، كما إنخفضت أيضاً متحصلات التحويلات الجارية من 3,359.9 مليون دولار في عام 2010 إلى 2,059.0 مليون دولار في عام 2011 بمعدل 38.7%، نتيجة لانخفاض التحويلات الحكومية من 1,195.4 مليون دولار إلى 678.9 مليون دولار وتحويلات القطاع الخاص من 2,164.6 مليون دولار في عام 2010 إلى 1,380.1 مليون دولار في عام 2011. أما متحصلات الخدمات فقد إرتفعت من 254.1 مليون دولار في عام 2010 إلى 744.3 مليون دولار في عام 2011 بمعدل زياده قدره 193% ويعزى ذلك للارتقاء في متحصلات النقل من 4.71 مليون دولار في عام 2010 إلى 19.9 مليون دولار في عام 2011 بمعدل زيادة قدره 324%، وخدمات الحاسب الآلي والمعلومات من 0.6 مليون دولار في عام 2010 إلى 3.5 مليون دولار في عام 2011 بمعدل زيادة قدره 467%، والخدمات الحكومية الأخرى من 29.9 مليون دولار في عام 2010 إلى 532.53 مليون دولار في عام 2011 بمعدل زيادة قدره 1683%، (ويعزى ذلك لإرتقاء مرتبات موظفي الأمم المتحدة في السودان).

إنخفضت المدفوعات غير المنظورة من 6,159.6 مليون دولار في عام 2010 إلى 4,295.9 مليون دولار في عام 2011 بمعدل 30%، نتيجة لانخفاض مدفوعات الدخل من 2,609.5 مليون دولار في عام 2010 إلى 1,196.3 مليون دولار في عام 2011 بمعدل 54%، ويعزى ذلك إلى إنخفاض مدفوعات أرباح الشركات الأجنبية العاملة في مجال البترول والتي قامت بتحويل معظم عملياتها لدولة جنوب السودان، كما إنخفضت مدفوعات الخدمات من 2,321.3 مليون دولار عام 2010 إلى 2,153.0 مليون دولار عام 2011 بمعدل 7.2%، كذلك إنخفضت التحويلات الجارية من 1,228.8 مليون دولار في عام 2010 إلى 946.6 مليون

دولار في عام 2011 بمعدل 23٪، نتيجة لإنخفاض تحويلات القطاع الخاص من 1,224.4 مليون دولار في عام 2010 إلى 940.9 مليون دولار في عام 2011 بمعدل 23٪ على الرغم من ارتفاع التحويلات الحكومية من 4.4 مليون دولار في عام 2010 إلى 5.7 مليون دولار في عام 2011 بنسبة زياده قدرها 31٪.

ثانياً: الحساب الرأسمالي والمالي :

ارتفعت التحركات في صافي الحساب الرأسمالي والمالي من 661.1 مليون دولار في عام 2010 إلى 1,882.8 مليون دولار في عام 2011 بمعدل زياده قدرها 177٪ وذلك نتيجة لإنخفاض تدفقات الأصول الأجنبية للخارج من قبل الحكومة (ودائع حكومة الجنوب)، وزياده إلتزامات البنوك التجارية، و الجدول رقم (9- 8) يوضح تفاصيل الحساب الرأسمالي والمالي في كل من عامي 2010 و 2011.

ارتفع صافي الإستثمار المباشر من 2,063.7 مليون دولار في عام 2010 إلى 2,313.7 مليون دولار في عام 2011، بينما تحول صافي إستثمارات الحافطة من تدفقات للداخل قدرها 6.1 مليون دولار في عام 2010 إلى صافي تدفقات للخارج قدرها 26.1 مليون دولار في عام 2011.

أما صافي الإستثمارات الأخرى فقد إنخفضت من تدفقات للخارج بمبلغ 1408.7 مليون دولار في عام 2010 إلى تدفقات للخارج قدرها 404.8 مليون دولار في عام 2011، وذلك نتيجة لإنخفاض ودائع الحكومة بالخارج (عبارة عن تدفقات الأصول الأجنبية لحكومة الجنوب بالخارج)، وكذلك إرتفعت تدفقات التسهيلات التجارية (تحركات قصيرة الأجل) من تدفقات للخارج بمبلغ 59.8 مليون دولار في عام 2010 إلى تدفقات للداخل بمبلغ 303.9 مليون دولار في عام 2011، وكما تحول صافي الأصول الأجنبية للمصارف التجارية من تدفقات للخارج بمبلغ 391.1 مليون في عام 2010 إلى تدفقات للداخل بمبلغ 243.0 مليون دولار في عام 2011، بينما إرتفع موقف صافي الأصول الخارجية للسلطة النقدية من مبلغ 29.28 مليون دولار في عام 2010 إلى مبلغ 555.82 مليون دولار في عام 2011 .

جدول رقم (8-9)
الحساب الرأسمالي والمالي في كل من عامي 2010 و 2011

(مليون دولار)

البند	2010	*2011
الحساب الرأسمالي والمالي :	661.11	1882.8
1/ حساب رأس المال	0.00	0.00
الإعفاء من الدين	0.00	0.00
تحويلات المهاجرين	0.00	0.00
حيازة الأصول غير المالية	0.00	0.00
2/ الحساب المالي	661.11	1882.8
الإستثمار المباشر	2063.73	2313.69
داخل السودان	2894.38	2691.73
راسمال حقوق الملكية (استثمار مباشر)	(830.65)	(378.04)
أصول	0.00	
خصوم	(830.65)	(378.04)
خارج السودان	0.00	0.00
استثمارات الحافظة	6.10	(26.11)
أصول	(1.40)	(38.84)
خصوم	7.50	12.73
استثمارات أخرى	(1408.72)	(404.8)
القروض الرسمية	(67.29)	142.46
السحوبات	570.80	605.59
السدادات	(638.09)	(463.13)
ب- التسهيلات التجارية (تحركات قصيرة الأجل)	(59.82)	303.9
ج- صافي الأصول الخارجية للقطاع العام	(924.21)	(475.30)
ج- صافي الأصول الخارجية للسلطة النقدية	(29.28)	(555.82)
أصول (أخرى غير الإحتياطية)	(232.33)	(579.18)
خصوم (التزامات البنك المركزي الخارجية)	203.05	23.36
د/ صافي الأصول الأجنبية للمصارف التجارية	(391.12)	243.04
هـ/ صافي الأصول الأجنبية الأخرى	63.00	(63.00)

المصدر : بنك السودان المركزي * بيانات 2011 أولية

علامة () تعني زيادة في الأصول الأجنبية ، الأرقام الموجبة تعني إنخفاض في الأصول الإحتياطية.

إرتفعت سحبوات القروض الخارجية من 570.8 مليون دولار في عام 2010 إلى 605.4 مليون دولار في عام 2011 بمعدل زيادة قدره 6.1 ٪. والجدول رقم (9-9) يوضح تفاصيل سحبوات القروض في كل من عامي 2010 و 2011.

جدول رقم (9-9)

سحبوات القروض في كل من عامي 2010 و2011

(مليون دولار)

القروض	2010	2011
الصين	214.5	248.1
صندوق العربي للإنماء الاقتصادي والاجتماعي	54.9	119.24
بنك التنمية الإسلامي	49.2	83.04
الصندوق السعودي للتنمية	56.4	56.3
الهند	52	34.7
صندوق الكويتي للتنمية الاقتصادية	9.3	24.8
صندوق الاوبك للتنمية العالمية	3.9	10.1
الإيفاد	13.1	9.8
تركيا	6.3	7.9
صندوق أبو ظبي للتنمية الاقتصادية	25.2	6.8
إيران	3	4.7
الجزائر	83	0
الإجمالي	570.8	605.4

المصدر بنك السودان المركزي (وحدة الدين الخارجي)

بلغت جملة السحبوات جمهورية الصين الشعبية 248.1 مليون دولار تم إستغلال نسبة 59.5٪ منها لتمويل مشروع كهرباء الفولة، و 4.6 ٪ لمشروع الخط الناقل دنقلا- وادي حلفا، بالإضافة إلى مشاريع طريق الرنك - ملكال، وطريق زالنجي - الجنينة، طريق النهود - أم كدادة، بالإضافة إلى مشاريع أخرى. بلغت جملة السحبوات من قروض الصندوق العربي للإنماء الاقتصادي والإجتماعي مبلغ 119.2 مليون دولار تم إستغلال نسبة 45.5٪ منها لتمويل مشروع تعليية خزان الروصيرص و نسبة 39.2 ٪ لمصنع سكر النيل الأبيض.

أما قروض بنك التنمية الإسلامي فقد بلغ السحب منها 83.0 مليون دولار تم إستغلال نسبة 75% منها لتمويل مشروع تعليية خزان الروصيرص، ونسبة 55% لتمويل مشروع سد عطبرة الستيت و تمويل مشاريع إنشاء مدارس الأساس بدارفور، بالإضافة إلى مشاريع أخرى.

بلغت السحوبات من الصندوق السعودي للتنمية 56.3 مليون دولار لتمويل تعليية خزان الروصيرص و مشروع سد مروى .

بلغت السحوبات من جمهورية الهند 34.7 مليون دولار تم إستغلالها لشراء عربات السكة الحديد و كهرباء كوستي بنسبة 60% ومشاريع امتداد الخط الناقل سنجة - القضارف.

أما السحوبات علي قروض الصندوق الكويتي للتنمية الإقتصادية فقد بلغت 24.8 مليون دولار تم إستغلال نسبة 40% منها لمشروع تعليية خزان الروصيرص ونسبة 5% منها لتمويل مشروع سد مروى .

فيما بلغت السحوبات من صندوق الأوبك مبلغ 10.1 مليون دولار، والسحوبات على قروض صندوق الإيفاد للتنمية الزراعية فقد بلغت 9.8 مليون دولار تم إستغلالها لتمويل مشاريع جنوب كردفان و تطوير سبل المعيشة بالقاش و التنمية الريفية للبطانة، بالإضافة إلى مشاريع أخرى، أما السحوبات من دولة تركيا بلغت 7.9 مليون دولار، أما السحوبات من صندوق أبوظبي فقد بلغت 6.8 مليون دولار، كما بلغت السحوبات من دولة إيران مبلغ 4.7 مليون دولار.

إنخفض سداد القروض الأجنبية من 325.7 مليون دولار في عام 2010 إلى 176.4 مليون دولار في عام 2011 بنسبة 45.8%. و الجدول رقم (9- 10) يوضح تفاصيل سداد القروض في كل من عامي 2010 و 2011.

جدول رقم (10-9)

سداد القروض في كل من عامي 2010 و 2011

(مليون دولار)

السداد	2010	2011
الصين	180.9	49.0
صندوق النقد العربي	23.9	27.8
الصندوق العربي للإنماء الاقتصادي والإجتماعي	27.4	25.0
الصندوق الكويتي للتنمية	17.7	17.0
الصندوق السعودي للتنمية	11.1	15.9
البنك الإسلامي للتنمية	12.1	14.9
صندوق أبوظبي	12.7	13.1
تركيا	6.3	5.9
صندوق النقد الدولي	5.8	5.0
الصندوق الدولي للإنماء الزراعي	3.0	2.8
عمان	10.6	0.0
ماليزيا	8.4	0.0
الهند	4.3	0.0
الايوك	1.5	0.0
الإجمالي	325.7	176.4

المصدر بنك السودان المركزي (وحدة الدين الخارجي)

بلغ سداد القروض إلى جمهورية الصين الشعبية 49.04 مليون دولار، وصندوق النقد العربي 27.8 مليون دولار، والصندوق العربي للإنماء الاقتصادي والاجتماعي 25.0 مليون دولار، والصندوق الكويتي للتنمية 17.1 مليون دولار، والصندوق السعودي للتنمية 15.9 مليون دولار، والبنك الإسلامي للتنمية 14.9 مليون دولار، وصندوق أبوظبي 13.1 مليون دولار، ودولة تركيا 5.9 مليون دولار، وصندوق النقد الدولي 5 مليون دولار، والصندوق الدولي للإنماء الزراعي 2.8 مليون دولار. ويمثل سداد الدين الخارجي نسبة اقل من 1.8 ٪ من إجمالي الصادرات لعام 2011. الملحق (17 - أ) يوضح موقف قروض القطاع العام كما في 31 ديسمبر 2011.

التزامات السودان الخارجية:

ارتفعت جملة التزامات السودان الخارجية من 37.4 مليار دولار بنهاية عام 2010 إلى 39.8 مليار دولار بنهاية عام 2011 م، و الجدول رقم (9- 11) يوضح إلتزامات السودان الخارجية بنهاية كل من عامي 2010 و2011. وتتمثل مصادر الدين الخارجي للسودان في الآتى:

1. ديون المؤسسات المالية الدولية: هي مؤسسات ملكية عامة تمولها الدول الأعضاء وتقوم بتمويل الحكومات و المؤسسات التي تعمل في الدول النامية و الاقصاديات المتحولة، وذلك للحد من الفقر و تحقيق التنمية المستدامة بهذه البلدان. وتتميز طبيعة هذه الديون بأنها ديون ميسرة وذات آجال طويلة بإستثناء المستحق لصالح صندوق النقد الدولي وصندوق النقد العربي و هذه الديون لا تخضع للإعفاء.
2. ديون الدول غير الأعضاء في نادي باريس: هي ديون دول التعاون الثنائي غير المنضوية في تجمع نادي باريس، وتشمل الدول العربية ودول المعسكر الاشتراكي سابقاً وبعض الدول الآسيوية ودول أمريكا اللاتينية. وتنقسم هذه الديون إلى حكومية وأخرى تجارية تحت ضمان مؤسسات الضمان الأجنبية، وتعتبر هذه الديون ذات طبيعة ميسرة وتمتاز بالأجل الطويل، يمكن أن تخضع للإعفاء وإعادة الجدولة بذات الشروط لنادي باريس، ويمكن التفاوض بشأنها مع الدول الدائنة منفردة.
3. ديون دول نادي باريس: هي ديون مجموعة غير رسمية من الممولين اتفقت لإعادة التفاوض بشأن الديون الرسمية الحكومية والمضمونة بواسطة الحكومة، وتشمل 19 دولة من أغني بلدان العالم وهي النمسا، أستراليا، بلجيكا وكندا، الدنمارك، فلندا، وفرنسا، ألمانيا، إيرلندا، إيطاليا، اليابان، النرويج، روسيا، أسبانيا، السويد، سويسرا، هولندا، بريطانيا

والولايات المتحدة الأمريكية. والهدف العام للنادي هو السعي لإيجاد حلول ملائمة للصعوبات التي تواجهها الدول المدينة في كيفية سداد ديونها المستحقة وتقديم الخدمات المالية مثل إعادة جدولة الديون، تخفيف عبء الديون أو إلغائها علي البلدان المدينة والدائنة. وتكون الجدولة علي أصول القروض أو الفوائد أو كليهما مع فترة سماح لدمج المستحقات، وتتراوح مدتها من عام إلى عام ونصف العام، وقد يقوم النادي بمنح فترات أطول في نطاق نظام الجدولة المتعددة السنوات.

4. ديون البنوك التجارية: هي ديون المجموعة الإستشارية للبنوك التجارية، والتي تعمل على التفاوض مع مجموعة البنوك التجارية الدولية الدائنة الخاصة بإعادة جدولة القروض التجارية غير المضمونة بواسطة الحكومات وإعادة هيكلتها. وتعتبر شروط هذه القروض قاسية من حيث قصر مدة القرض، قصر فترة السماح، وإرتفاع سعر الفائدة التي تقاس على أساس أسعار الفائدة في لندن وهي المعروفة اختصاراً بإصطلاح " لايبور " والتي تخضع للتقلب باستمرار.

5. تسهيلات الموردين الأجانب : وهى عبارة عن تسهيلات تجارية قصيرة الأجل غير مضمونة بواسطة مؤسسات الضمان الحكومية، قدمت من شركات أجنبية إلى شركات سودانية وقد تم سداد المقابل المحلي لهذه التسهيلات، ولم يتم تحويل مبلغ التسهيل بواسطة البنوك السودانية بسبب شح النقد الأجنبي آنذاك . الجدول رقم (9-11) يوضح تفاصيل الديون الخارجية للسودان حسب مصادرها كما في نهاية كل من عامي 2010 و2011.

جدول رقم (11-9)

التزامات السودان الخارجية كما في نهاية كل من عامي 2010 و2011

(مليار دولار)

2011				2010	البند
جملة الالتزامات	الفوائد الجزائية	الفوائد التعاقدية	أصل الدين القائم	جملة الالتزامات	
5.5	1.1	0.5	3.9	5.3	المؤسسات الإقليمية والدولية
14.8	7.3	1.6	5.9	13.7	دول غير الأعضاء في نادي باريس
12.9	8.5	1.7	2.7	12.3	دول أعضاء في نادي باريس
5	2.6	0.2	2.2	5	البنوك التجارية
1.6	-	-	1.6	1.5	تسهيلات الموردين الأجانب
39.8	19.5	4.0	16.3	37.8	الجملة

المصدر : وحدة الدين الخارجي - بنك السودان المركزي

بلغت مديونية السودان للمنظمات الإقليمية والدولية 5.5 مليار دولار
بنهاية عام 2011، فيما بلغت مديونية السودان للدول الأعضاء في نادي باريس
12.9 مليار دولار، والدول غير الأعضاء في نادي باريس 14.8 مليار دولار، و
بلغت الالتزامات نحو البنوك التجارية الأجنبية 5.1 مليار دولار، والموردين الأجانب
حوالي 1.5 مليار دولار بنهاية عام 2011. الجدول رقم (12-9) يوضح أهم
مؤشرات استدامة الدين الخارجي في كل من عامي 2010 و 2011.

جدول رقم (12-9)

أهم مؤشرات استدامة الدين الخارجي في كل من عامي 2010 و 2011

(%)

2011	2010	المؤشر المعياري%	مؤشرات استدامة الدين الخارجي
57	59	30	نسبة إجمالي الدين إلى الناتج المحلي الإجمالي
410	318	100	نسبة إجمالي الدين إلى إجمالي الصادرات
448	456	200	نسبة إجمالي الدين إلى إجمالي الإيرادات

المصدر : وحدة الدين الخارجي - بنك السودان المركزي

من المتعارف عليه أن هذه المؤشرات تستخدم لقياس استدامة الديون الخارجية للسودان تجاه الحكومات والمؤسسات المالية الدولية، وكذلك مدى قدرة الدولة على مواجهة إلتزاماتها الخارجية في ظل الموارد المالية المتاحة مثل الصادرات والإيرادات الحكومية للدولة، بالإضافة إلى حجم الناتج المحلي الإجمالي. تجدر الإشارة بأن المقياس المعياري المتعارف عليه دولياً، يتمثل في 30% بالنسبة لمؤشر الناتج المحلي الإجمالي، 100% بالنسبة لمؤشر الصادرات و 200% بالنسبة لمؤشر الإيرادات الحكومية.

الملاحق

الملحق رقم (1)
غرفة المقاصة لبنوك الخرطوم

2011-2001

(بآلاف الجنيهات)

التسويات		المقاصات		
المجموع	المعدل اليومي	المجموع	المعدل اليومي	
				2001
979,660	14,263	4,178,670	60,730	يناير - مارس
1,168,340	15,823	4,837,750	65,423	أبريل - يونيو
1,382,110	33,473	4,938,740	112,000	يوليو - سبتمبر
1,079,110	14,807	4,937,940	67,930	أكتوبر - ديسمبر
				2002
1,355,310	18,853	5,164,440	71,753	يناير - مارس
1,513,053	19,925	5,915,375	77,931	أبريل - يونيو
1,538,480	12,560	6,106,169	53,573	يوليو - سبتمبر
1,617,345	12,560	6,322,638	53,573	أكتوبر - ديسمبر
				2003
1,691,970	12,560	6,541,760	53,573	يناير - مارس
1,722,618	22,968	7,174,500	95,660	أبريل - يونيو
1,863,120	23,869	7,382,619	94,625	يوليو - سبتمبر
1,911,860	28,250	7,455,380	110,173	أكتوبر - ديسمبر
				2004
2,200,568	31,741	8,273,730	119,165	يناير - مارس
2,363,390	31,837	9,481,970	126,617	أبريل - يونيو
2,720,340	35,370	10,654,920	138,500	يوليو - سبتمبر
2,864,810	41,576	10,324,326	141,815	أكتوبر - ديسمبر
				2005
2,696,560	40,103	10,692,260	152,533	يناير - مارس
3,288,180	44,316	12,312,490	166,283	أبريل - يونيو
3,362,907	46,035	12,816,730	175,600	يوليو - سبتمبر
3,400,130	45,583	13,816,180	184,360	أكتوبر - ديسمبر

				2006
3,263,360	46,083	13,421,750	188,293	يناير - مارس
3,897,860	54,898	15,074,636	212,298	أبريل - يونيو
4,840,067	71,456	16,328,646	240,213	يوليو - سبتمبر
5,187,850	74,020	16,894,780	241,357	أكتوبر - ديسمبر
				2007
4,446,140	63,530	14,431,050	205,803	يناير - مارس
4,606,614	60,461	16,043,177	210,883	أبريل - يونيو
5,047,266	64,818	16,204,948	208,238	يوليو - سبتمبر
4,861,016	69,590	15,823,698	227,633	أكتوبر - ديسمبر
				2008
4,898,622	76,931	17,842,913	280,547	يناير - مارس
4,678,222	78,471	18,699,158	312,754	أبريل - يونيو
4,929,297	77,048	21,477,850	335,503	يوليو - سبتمبر
5,240,540	92,301	21,494,449	381,019	أكتوبر - ديسمبر
				2009
5,427,600	87,624	22,934,599	369,773	يناير - مارس
6,226,934	96,230	24,526,318	377,598	أبريل - يونيو
5,201,575	82,320	22,567,242	357,332	يوليو - سبتمبر
6,258,763	101,299	26,773,769	431,981	أكتوبر - ديسمبر
				2010
2,222,021	96,610	11,113,653	483,202	مارس
2,343,204	106,509	10,160,230	461,829	يونيو
1,921,422	101,127	8,579,937	451,576	سبتمبر
2,650,876	126,232	12,000,798	571,467	ديسمبر
				2011
2,317,036	105,320	10,754,363	488,835	يناير
2,273,219	119,643	10,498,727	552,565	فبراير
2,487,137	108,136	13,442,870	584,473	مارس
2,519,785	125,989	11,721,139	586,057	أبريل
2,763,567	120,155	13,364,198	581,052	مايو
2,777,436	126,247	11,018,835	500,856	يونيو
N/A	N/A	12,717,133	605,578	يوليو*
N/A	N/A	12,891,455	613,879	أغسطس
N/A	N/A	11,864,022	593,201	سبتمبر
N/A	N/A	14,010,810	636,855	أكتوبر
N/A	N/A	11,346,888	667,464	نوفمبر
N/A	N/A	14,644,038	697,335	ديسمبر

*Beginning July 2011 settlements is not available because of the RTGS usage .

* بدءاً من يوليو 2011 التسهيلات غير متوفرة لاستخدام نظام (سراج) .

الملحق رقم (2)
العملة المتداولة
(2011-2001)

(بآلاف الجنيهات)

نهاية الفترة	لدى البنوك التجارية	لدى الجمهور	مجموع العملة المتداولة
ديسمبر 2001	128,010	1,538,360	1,666,370
ديسمبر 2002	119,930	1,935,820	2,055,750
ديسمبر 2003	118,460	2,402,070	2,520,530
ديسمبر 2004	147,910	3,048,969	3,196,879
ديسمبر 2005	221,080	3,761,340	3,982,420
ديسمبر 2006	315,460	5,355,320	5,670,780
ديسمبر 2007	582,026	5,639,760	6,221,786
2008			
مارس	498,715	5,364,943	5,863,658
يونيو	627,918	5,443,091	6,071,009
سبتمبر	632,641	6,317,575	6,950,216
ديسمبر	564,578	6,774,569	7,339,147
2009			
مارس	755,380	6,534,301	7,289,681
يونيو	739,359	6,569,171	7,308,530
سبتمبر	869,994	7,234,484	8,104,478
ديسمبر	766,179	8,066,174	8,832,353
2010			
مارس	831,852	8,024,938	8,856,790
يونيو	1,077,287	7,939,778	9,017,065
سبتمبر	976,571	8,311,045	9,287,616
ديسمبر	829,278	10,067,961	10,897,239
2011			
مارس	933,137	10,543,245	11,476,382
يونيو	979,808	10,511,472	11,491,280
سبتمبر	995,136	10,476,037	11,471,172
ديسمبر	810,092	12,850,083	13,660,175

الملحق رقم (3)
العملة المعدنية المتداولة
(2011 - 2001)

(بألاف الجنيهات)

مجموع العملة المعدنية المتداولة	لدى الجمهور	لدى البنوك التجارية	نهاية الفترة
9,523	9,523	-	ديسمبر 2001
11,142	11,142	-	ديسمبر 2002
17,379	17,379	-	ديسمبر 2003
25,885	25,885	-	ديسمبر 2004
31,853	31,853	-	ديسمبر 2005
36,843	36,843	-	ديسمبر 2006
40,756	40,756	-	ديسمبر 2007
			2008
48,276	48,276	-	مارس
52,848	52,848	-	يونيو
55,480	55,480	-	سبتمبر
57,336	57,336	-	ديسمبر
			2009
59,298	59,298	-	مارس
35,300	35,300	-	يونيو
59,966	59,966	-	سبتمبر
60,663	60,663	-	ديسمبر
			2010
62,083	62,083		مارس
63,938	63,938		يونيو
65,573	65,573		سبتمبر
66,918	66,918		ديسمبر
			2011
70,994	70,994		مارس
74,199	74,199		يونيو
75,364	75,364		سبتمبر
75,541	75,541		ديسمبر

ملحوظة : تم تعديل البيانات من الدينار إلى الجنيه .
100 دينار سوداني = واحد جنيه سوداني

الملحق رقم (4)
تحليل العملة المتداولة بالفئات
ديسمبر 2010 - ديسمبر 2011

(بالآلاف الجنيهات)

2011	2010	
		<u>فئات العملة الورقية</u>
6,573,244.0	4,918,020.0	فئة 50 جنيه
3,964,099.0	2,640,162.0	فئة 20 جنيه
2,077,280.0	2,318,500.0	فئة 10 جنيه
680,695.0	644,316.5	فئة 5 جنيه
83,562.0	96,742.2	فئة 2 جنيه
166,508.0	173,335.3	فئة 1 جنيه
39,246.0	39,246.0	اخرى
13,584,634.0	10,830,322.0	المجموع
		<u>فئات العملة المعدنية</u>
35,192.0	31,586.1	فئة 50 قرش
22,195.0	18,010.0	فئة 20 قرش
14,954.0	14,161.4	فئة 10 قروش
2,943.0	2,905.4	فئة 5 قروش
257.0	254.1	أخرى
75,541.0	66,917.0	المجموع
13,660,175.0	10,897,239.0	المجموع الكلى

الملحق رقم (5)

عرض القفود

2001-2011'

(بملايين الجنيهات)

31/12/2011	2010/12/31	2009/12/31	2008/12/31	2007/12/31	2006/12/31	2005/12/31*	2004/12/30	2003/12/30	2002/12/31	2001/12/31	بيــــــــــــان
41,853	35,498	28,314	22,933	19,715	17,872	14,031	9,604	7,341	5,633	4,322	عرض القفود
12,850	10,068	8,066	6,775	5,640	5,355	3,740	3,049	2,402	1,936	1,538	العملة لدى الجمهور
12,000	9,840	8,040	6,855	5,728	5,162	4,448	2,995	2,183	1,587	1,176	ودائع الجمهور تحت الطلب
17,003	15,590	12,208	9,303	8,347	7,355	5,843	3,561	2,756	2,110	1,608	شبه القفود
-5,659	-4,020	-4,590	-2,321	-2,540	-1,846	-580	-3,499	-5,699	-6,244	-6,966	الأصول الخرجية (صافي)*
3,672	4,045	3,181	4,078	3,552	4,298	5,804	4,204	2,297	1,198	412	الإحتياطي الخارجي لبنك السودان
-4,052	3,817	3,481	3,336	-3,291	-3,180	-3,474	-4,118	-4,154	-3,843	-3,584	حسابات الصندوق
-77	-40	-251	-246	-39	-53	-251	-265	-267	-265	-261	التزامات خارجية قصيرة الأجل
-62	-57	-62	-80	-89	-99	-121	-141	-153	-191	-196	التفقيت الدفع
-1,294	-1,210	-1,082	-1,055	-992	-973	-1,114	-1,211	-1,257	-1,265	-1,263	حسابات إعدة الجدارة
-3,216	-2,855	-2,419	-2,308	-2,023	-1,934	-2,159	-2,217	-2,186	-2,073	-1,951	التزامات خارجية طويلة الأجل
-2,344	-9,962	-8,605	-8,121	-1,181	-1,208	-877	-980	-1,133	-947	-929	التزامات خارجية أخرى*
1,713	2,242	1,169	2,076	1,523	1,303	1,612	1,231	1,155	1,142	806	الأصول الخارجية للبنوك التجارية (صافي)

31/12/2011	2010/12/31	2009/12/31	2008/12/31	2007/12/31	2006/12/31	2005/12/31*	2004/12/30	2003/12/30	2002/12/31	2001/12/31	بيــــــــــــان
8,225	9,434	8,567	7,778	7,458	7,334	7,635	7,998	8,170	7,943	7,663	إعادة التقييم
17,652	13,122	8,989	5,359	4,968	3,967	915	626	1,416	1,494	1,618	استحقاقات على القطاع العام
14,218	10,167	6,632	3,662	3,960	3,110	460	325	1,117	1,308	1,374	استحقاقات على الحكومة (صافي)
613	145	76	0	26	4	6	13	13	13	5	استحقاقات على حكومات الولايات
2,821	2,810	2,280	1,696	982	853	449	289	286	173	239	استحقاقات على المؤسسات العامة
19,830	17,991	16,140	13,693	12,285	10,583	7,431	4,217	2,822	1,803	1,305	استحقاقات على القطاع الخاص
19,427	17,373	15,513	12,711	11,759	10,322	7,336	4,212	2,797	1,784	1,299	مؤسسات غير مالية
403	618	627	982	526	261	95	6	25	19	6	المؤسسات المالية غير المصرفية
1,805	-1,028	-791	-1,577	-2,456	-2,166	-1,370	262	632	637	703	صافي بند آخرى

أرقام معدلة *
ملحوظة : تم تعديل البيانات من الدينار إلى الجنيه

100 دينار سوداني = واحد جنيه سوداني

المعلق رقم (4-أ)
أصول وخصص بنك السودان المركزي
2011-2001

(بالآف الجنيحات)

الأصول

المجموع	حسابات	مساهمات اخرى	المساهمين في رأس مال البنوك	مطلوبات للمؤسسات	شبهات الجارة	مطلوبات طويلة	مطلوبات مؤقتة	مطلوبات تجارية	مطلوبات متجزئة	أصول خارجة	مندات	أوراق نقدية	نهاية الفترة
7,149,805	4,966,290	12,400	19,930	135,713	47,010	1,073,030	180,000	105,900	212,565	4,124	25,000	367,843	ديسمبر 2001
8,039,760	5,131,838	15,901	20,770	55,493	48,818	1,073,030	308,754	150,712	39,950	4,128	37,956	1,153,310	ديسمبر 2002
9,538,101	5,255,040	37,756	68,264	135,672	-7,386	1,073,030	374,937	266,649	28,955	4,100	38,972	2,252,112	ديسمبر 2003
11,347,047	5,205,168	41,204	86,214	113,615	0	1,073,030	374,937	213,638	37,027	3,950	64,699	4,132,966	ديسمبر 2004
13,818,680	5,933,470	89,080	193,330	108,580	0	1,051,030	274,940	156,373	209,580	3,637	89,320	5,709,340	ديسمبر 2005
14,072,258	6,316,380	198,238	242,176	102,773	132,247	1,051,030	589,937	795,364	348,075	2,670	78,153	4,215,315	ديسمبر ** 2006
15,419,332	7,411,974	220,216	421,237	74,868	115,947	1,325,967	591,540	940,071	761,264	3,238	78,206	3,468,844	ديسمبر 2007
21,201,534	11,078,160	234,741	934,574	193,852	39,122	1,915,967	1,432,000	714,842	582,629	3,445	105,830	3,966,373	ديسمبر 2008
23,272,646	13,182,639	236,828	1,042,043	96,487	18,985	1,325,967	2,876,883	737,065	577,052	3,533	105,897	3,069,267	ديسمبر 2009
26,091,313	12,864,443	276,895	1,384,264	69,329	63,490	1,325,967	3,886,263	612,725	1,565,310	3,950	147,965	3,890,712	ديسمبر 2010
													2011
27,409,574	12,915,072	277,132	1,384,264	220,266	58,490	1,325,967	4,351,263	612,679	1,647,879	3,958	148,059	4,464,543	يناير
28,543,997	13,279,984	285,524	1,384,264	274,787	64,490	1,325,967	4,351,263	612,634	1,691,784	4,248	142,518	5,126,535	فبراير
29,718,412	13,785,629	290,378	1,377,119	352,540	64,490	3,712,230	2,465,000	430,078	1,735,265	4,415	134,751	5,366,518	مارس
30,765,766	13,679,850	284,788	1,377,119	251,566	54,490	3,712,230	2,720,000	420,078	1,748,344	4,222	133,359	6,379,721	أبريل
30,108,514	13,823,096	284,788	1,377,119	399,737	49,490	3,712,230	2,750,000	459,986	1,879,784	4,222	124,436	5,245,626	مايو
30,939,893	13,569,162	284,596	1,682,093	532,645	58,490	3,712,230	2,670,000	484,940	2,226,244	4,222	124,436	5,590,836	يونيو
30,538,211	13,613,547	284,596	1,692,093	709,326	58,490	3,712,230	2,940,000	474,894	2,270,035	4,222	124,436	4,654,343	يوليو
31,081,111	13,798,764	284,596	1,692,093	852,592	58,490	3,712,230	3,000,000	474,849	2,302,259	4,222	124,436	4,776,582	أغسطس
30,482,575	13,588,297	284,596	1,692,093	1,037,790	58,490	3,712,230	2,999,331	499,803	2,310,558	4,222	124,436	4,170,731	سبتمبر
30,516,657	14,310,528	285,596	1,716,986	924,262	58,490	3,712,230	2,999,331	499,757	2,318,608	4,222	124,436	3,622,212	أكتوبر
31,033,429	14,979,284	320,596	1,716,986	908,059	58,490	3,712,230	2,999,331	627,711	2,257,958	4,222	124,436	3,324,127	نوفمبر
31,119,445	15,692,974	320,596	1,714,770	76,579	58,490	3,712,230	2,999,331	657,665	2,217,090	4,222	139,914	3,525,584	ديسمبر 2005

** اعتباراً من أكتوبر 2005 تم إيداع شهادات البنك المركزي
بيانات محاسبية

الملحق رقم (6-ب)
أصول وخصوم بنك السودان المركزي
2011 – 2001

(بالآلاف الجنيهات)

الخصوم

المجموع	أخري	راس المال	التزامات لاجل	خصوم اطلاق اخرى	تفقيت الرفع	حسابات اخرى	حسابات البنوك	حسابات البنوك	حسابات مشتركة * المركزي	حسابات الحكومة	الصلة المتداولة	نهاية الفترة
7,449,805	175,505	27,260	1,951,470	36,870	196,370	2,395,570	550,840	550,840	53,400	96,150	1,666,370	ديسمبر 2001
8,039,758	395,190	27,820	2,073,284	52,010	191,185	2,261,110	654,292	654,292	56,380	272,740	2,055,747	ديسمبر 2002
9,528,095	502,599	43,021	2,186,334	206,644	153,117	2,441,298	805,696	805,696	20,122	647,840	2,520,525	ديسمبر 2003
11,347,052	623,310	58,370	2,217,229	151,663	140,980	2,225,900	1,217,230	1,217,230	0	1,515,490	3,196,880	ديسمبر 2004
13,818,680	1,521,100	140,340	2,159,120	23,860	120,890	2,050,430	1,934,290	1,934,290	135,000	1,751,230	3,982,420	ديسمبر 2005
14,072,358	1,594,239	165,873	1,933,662	53,283	99,447	2,183,630	1,978,807	1,978,807	0	392,640	5,670,777	ديسمبر * 2006
15,413,332	1,689,321	221,255	2,023,427	39,333	89,113	2,175,051	2,866,562	2,866,562	0	87,484	6,221,786	ديسمبر 2007
21,201,535	3,022,983	256,343	2,307,475	246,386	79,786	2,508,084	3,645,153	3,645,153	0	1,796,378	7,339,147	ديسمبر 2008
23,272,646	1,774,244	253,341	2,418,711	693,422	62,321	2,287,150	5,878,616	5,878,616	0	1,075,488	8,832,353	ديسمبر 2009
26,091,313	2,222,454	291,328	2,854,524	525,102	57,299	3,057,132	5,594,931	5,594,931	0	591,304	10,897,239	ديسمبر 2010
27,409,574	2,443,604	291,328	2,881,981	527,051	57,727	2,860,876	5,535,844	5,535,844	0	1,978,383	10,832,780	يناير 2011
28,543,997	2,478,829	291,328	3,093,416	628,182	62,373	2,988,475	5,530,146	5,530,146	0	2,422,313	11,048,934	فبراير
29,718,412	2,192,624	278,722	3,227,742	655,101	64,824	3,348,148	5,829,667	5,829,667	0	2,645,201	11,476,382	مارس
30,765,766	2,499,542	278,722	3,104,025	617,761	62,563	3,474,666	5,793,672	5,793,672	0	3,381,123	11,353,692	أبريل
30,108,514	2,434,721	278,599	3,105,816	640,335	62,396	3,042,137	6,323,477	6,323,477	0	2,756,068	11,464,965	مايو
30,939,893	2,600,671	278,722	3,106,129	642,497	62,093	2,600,212	7,241,687	7,241,687	0	2,916,602	11,491,280	يونيو
30,538,211	2,694,924	278,391	3,120,522	561,215	62,373	2,774,594	5,132,907	5,132,907	0	3,132,957	12,780,328	يوليو
31,081,111	2,730,293	278,314	3,125,706	564,230	62,348	3,146,675	5,938,467	5,938,467	0	2,313,340	12,721,537	أغسطس
30,482,575	2,874,124	278,314	3,089,573	549,025	61,652	3,262,020	6,445,842	6,445,842	0	2,450,652	11,471,172	سبتمبر
30,516,657	3,365,611	285,481	3,109,055	572,132	62,027	3,068,719	5,923,792	5,923,792	0	1,983,770	12,346,069	أكتوبر
31,033,429	3,533,852	285,481	3,086,256	570,510	61,673	3,332,691	6,021,603	6,021,603	0	1,578,559	12,562,803	نوفمبر
31,119,445	3,173,620	283,265	3,215,901	593,108	61,541	3,125,554	6,250,950	6,250,950	0	755,331	13,660,175	ديسمبر

* اعتباراً من اكتوبر 2005 تم إدخال شهادات إجازة البنك المركزي

** بيانات معدلة

الملحق رقم (7-أ)
الميزانية الموحدة للبنوك التجارية
2011 - 2001

(بالآلاف الجنيهات)

الأصول

المجموع	* حسابات أخرى *	** التمويل **	سندات حكومية أدوات خزينة أخرى	المراسلون الأجانب	بنوك تجارية محلية	تزامت على بنوك السودان المركزي	نقد محلي	نهاية الفترة
4,553,480	1,566,570	1,400,680	73,320	897,300	41,510	446,090	128,010	ديسمبر 2001
6,112,390	1,950,670	1,932,010	208,770	1,279,160	64,960	556,900	119,920	ديسمبر 2002
7,895,970	2,292,860	2,947,590	350,440	1,302,730	92,250	791,650	118,450	ديسمبر 2003
10,435,060	2,879,890	4,363,910	466,370	1,411,890	128,670	1,036,420	147,910	ديسمبر 2004
15,303,100	3,797,953	7,000,177	880,370	1,756,870	166,610	1,480,050	221,070	ديسمبر *2005
23,144,281	6,190,623	11,139,565	1,680,863	1,779,494	256,989	1,781,286	315,461	ديسمبر 2006
26,197,425	6,317,613	12,998,544	1,533,035	2,114,382	298,206	2,353,619	582,026	ديسمبر 2007
30,649,863	6,849,426	14,961,090	2,292,739	2,690,473	402,638	2,888,919	564,578	ديسمبر 2008
36,666,888	5,818,177	18,163,469	3,594,167	2,221,219	1,120,122	4,983,554	766,179	ديسمبر 2009
43,107,736	6,830,789	20,599,396	4,906,753	3,494,093	1,446,020	5,001,407	829,278	ديسمبر 2010
								2011
43,748,063	6,567,193	21,282,317	5,017,217	3,403,312	1,551,430	4,971,837	954,758	يناير
44,565,429	6,707,090	21,555,068	4,891,004	4,243,688	1,583,524	4,602,112	982,943	فبراير
45,607,341	6,431,002	21,907,198	5,017,052	4,715,758	1,669,491	4,933,703	933,137	مارس
45,760,409	6,642,868	21,860,627	5,064,157	4,343,042	1,629,562	5,239,215	980,938	أبريل
46,082,577	6,707,451	21,951,851	4,998,226	4,227,194	1,730,750	5,433,183	1,033,923	مايو
46,720,488	6,459,512	22,705,441	4,942,743	3,771,074	1,507,290	6,354,621	979,808	يونيو
45,968,057	7,408,612	21,603,457	5,170,780	3,450,182	1,313,286	5,121,059	1,900,681	يوليو
46,180,708	7,339,539	21,650,963	5,385,358	3,366,613	1,441,327	5,704,118	1,292,789	أغسطس
46,081,557	7,062,987	21,750,201	5,436,242	3,131,747	1,417,705	6,287,539	995,136	سبتمبر
45,169,457	7,003,374	21,881,139	5,593,149	2,582,090	1,411,729	5,732,727	965,249	أكتوبر
45,898,945	7,432,594	22,158,963	5,815,164	2,463,911	1,367,242	5,631,459	1,029,611	نوفمبر
46,504,084	6,667,882	22,867,050	6,131,694	2,489,283	1,510,667	6,027,415	810,092	ديسمبر

* بنوك محلة

** اجلي التمويل محلي واجنبي

الملحق رقم (7- ب)
الميزانية الموحدة للبنوك التجارية
2011 – 2001

(بالآلاف الجنيهات)

الخصوم

المجموع	حسابات أخرى	رأس المال والإحتياطيات	المراسلون في الخارج	البنوك التجارية وأخرى	بنك السودان	ودائع الحكومات الولاية، المحلية، المؤسسات والجمهور	ودائع الحكومة الإحتياطية	نهاية الفترة
453,480	1,206,318	476,400	91,060	12,760	25,060	2,671,120	70,762	ديسمبر 2001
612,385	1,502,865	736,920	137,180	32,050	72,630	*3,759,862	50,878	ديسمبر 2002
789,970	1,744,790	1,103,080	147,920	21,560	149,100	4,665,083	64,437	ديسمبر 2003
1043,060	2,195,660	1,437,110	181,270	48,070	106,460	6,333,620	112,870	ديسمبر 2004*
15,303,100	3,284,940	1,838,620	276,770	60,280	66,540	9,517,990	258,000	ديسمبر 2005*
23,144,281	6,190,821	3,890,889	476,185	131,483	146,245	12,139,797	168,861	ديسمبر 2006*
26,197,425	6,430,498	4,606,905	591,173	236,758	389,617	13,776,281	166,193	ديسمبر 2007
306,498,63	7,210,772	5,248,486	614,342	611,783	456,022	15,742,635	765,823	ديسمبر 2008
366,668,888	5,606,687	6,677,989	1,052,575	824,284	1,657,314	20,176,725	671,314	ديسمبر 2009
43,107,235	6,717,261	7,477,913	1,251,813	895,382	891,001	24,947,222	927,143	ديسمبر 2010
								2011
437,480,63	6,009,608	8,240,314	820,378	811,838	776,642	25,801,835	1,287,449	يناير
445,654,29	6,110,445	8,149,416	818,283	845,155	1,327,198	26,041,254	1,273,678	فبراير
45,607,341	6,381,020	7,934,724	859,276	878,973	1,346,461	26,724,355	1,282,522	مارس
457,614,409	6,976,077	7,862,512	697,094	893,149	1,331,216	26,659,110	1,341,252	أبريل
46,082,577	6,656,417	7,813,438	702,382	1,098,140	1,200,029	27,453,789	1,158,383	مايو
46,720,488	7,128,328	8,092,689	754,739	829,025	1,127,572	27,854,466	933,669	يونيو
45,968,057	7,170,300	7,952,289	751,240	890,246	1,178,228	27,097,870	927,884	يوليو
46,180,708	7,094,442	7,948,952	841,208	917,717	1,273,408	27,263,007	841,974	أغسطس
46,081,557	7,313,690	7,956,144	873,107	919,952	1,383,534	26,775,499	859,631	سبتمبر
45,169,457	7,529,867	7,993,119	805,840	874,021	722,152	26,799,807	444,650	أكتوبر
45,989,945	8,151,270	7,979,115	838,691	853,102	741,961	27,252,039	82,767	نوفمبر
46,504,084	7,136,948	9,035,971	776,681	1,059,401	721,016	27,687,507	88,109	ديسمبر

* بيانات معدلة

الملاحق رقم (8 - أ)
رصيد التمويل المصرفي بالعملة المحلية
2001-2011

(بالآلاف الجنيهات)

المجموع	أخرى	التجارة المحلية	الواردات	الصادرات	الصناعة	الزراعة	نهاية الفترة
1,113,390	284,500	209,000	41,070	218,320	164,450	196,050	ديسمبر 2001
1,600,199	510,548	362,300	70,777	219,704	208,500	228,370	ديسمبر 2002
2,160,230	661,770	697,350	11,070	275,160	246,370	268,510	ديسمبر 2003
2,859,640	894,700	1,038,320	33,280	291,920	328,030	273,390	ديسمبر 2004
4,700,250	1,582,400	1,689,700	121,580	421,140	494,520	390,910	ديسمبر 2005
8,376,824	4,168,963	1,888,441	210,972	338,298	776,239	993,911	ديسمبر 2006
11,250,201	4,909,055	2,233,730	1,672,288	272,335	1,110,805	1,051,988	ديسمبر 2007
12,581,809	5,900,682	2,340,623	1,547,883	273,847	1,177,267	1,341,507	ديسمبر 2008
14,984,677	7,148,575	2,672,242	1,649,226	365,860	1,207,210	1,941,564	ديسمبر 2009
17,205,129	8,622,703	2,820,078	1,100,047	464,254	1,583,100	2,614,947	ديسمبر 2010
							2011
17,713,685	8,931,905	3,027,918	1,128,638	466,603	1,650,111	2,508,510	يناير
17,805,310	9,274,094	2,586,779	1,102,732	480,276	1,706,275	2,655,154	فبراير
17,965,102	9,394,467	2,617,905	1,103,730	504,457	1,763,762	2,580,781	مارس
18,008,649	9,426,399	2,662,593	1,081,977	504,284	1,786,881	2,546,515	أبريل
18,250,320	9,576,526	2,662,842	1,073,344	520,641	1,852,562	2,564,405	مايو
19,001,099	10,049,342	2,887,156	1,152,866	531,709	1,846,213	2,553,813	يونيو
18,128,239	9,232,819	2,995,767	1,058,584	525,130	1,847,755	2,468,184	يوليو
18,166,338	9,216,583	2,951,695	1,093,550	543,375	1,872,446	2,488,689	أغسطس
18,308,748	9,371,215	2,919,521	1,057,892	615,992	1,819,900	2,524,228	سبتمبر
18,510,458	9,369,171	3,107,225	1,053,823	687,837	1,800,067	2,492,335	أكتوبر
18,695,920	9,394,833	3,238,029	1,084,437	686,125	1,804,985	2,487,511	نوفمبر
20,202,045	10,329,889	3,128,664	1,346,902	666,217	2,066,471	2,663,902	ديسمبر

الملحق رقم (8 - ب)
رصيد التمويل المصرفي بالعملة الأجنبية

2010-2001

(بالآلاف الجنيهات)

المجموع	اخرى	التجارة المحلية	الواردات	الصناعات	الزراعة	نهاية الفترة
287,290	47,970	10,280	86,990	84,350	0	ديسمبر 2001
331,810	42,910	31,950	189,980	12,980	8,410	ديسمبر 2002
787,360	68,180	21,810	643,020	830	4,710	ديسمبر 2003
1,504,270	96,000	42,160	1,280,270	0	13,020	ديسمبر 2004
2,299,940	213,710	49,470	1,890,950	0	3,220	ديسمبر 2005
2,762,741	329,336	134,868	2,117,295	17,873	1,074	ديسمبر 2006
1,748,343	307,185	78,049	1,071,396	10,044	0	ديسمبر 2007
2,379,281	393,367	89,308	1,360,483	4,186	25,994	ديسمبر 2008
3,178,792	902,883	213,373	1,471,020	72,531	15,369	ديسمبر 2009
3,394,267	1,187,983	204,762	1,307,255	70,514	23,257	ديسمبر 2010
						2011
3,568,632	1,375,192	182,724	1,334,691	76,782	20,812	يناير
3,749,758	1,400,134	196,690	1,462,573	78,605	20,276	فبراير
3,942,096	1,559,652	198,795	1,521,308	84,052	20,160	مارس
3,851,978	1,428,994	197,641	1,607,682	81,407	18,724	أبريل
3,701,531	1,445,713	195,256	1,511,179	81,006	17,131	مايو
3,704,342	1,508,612	198,463	1,439,181	28,147	17,134	يونيو
3,475,218	1,231,818	196,735	1,419,127	81,122	15,694	يوليو
3,484,625	1,214,183	194,105	1,464,049	76,820	15,748	أغسطس
3,441,453	1,137,606	290,816	1,460,343	69,415	14,020	سبتمبر
3,370,681	1,147,438	267,968	1,433,042	56,282	14,825	أكتوبر
3,463,043	1,171,931	267,848	1,399,975	169,048	14,150	نوفمبر
2,665,005	1,035,234	158,203	1,027,696	19,347	9,957	ديسمبر

الملحق رقم (8 - ج)
تدفق التمويل المصرفي حسب القطاعات
(2001-2011)

(بالآلاف الجنيهات)

المجموع	أخرى	التجارة المحلية	التنمية الإجتماعية	الاصار	الصناعة	الزراعة	الفترة
1,463,820	390,597	313,864	96,550	205,502	229,861	227,446	2001
2,067,799	620,370	405,614	91,440	343,073	280,008	327,294	2002
2,819,265	955,669	650,996	122,932	340,326	299,128	450,214	2003
4,290,695	1,657,887	1,040,860	196,425	457,339	477,267	460,917	2004
6,953,683	3,471,621	1,493,605	247,390	339,471	830,482	571,114	2005
10,394,920	6,253,646	1,821,081	334,301	351,304	848,515	786,073	2006
12,587,285	7,695,627	2,093,366	382,014	264,932	1,314,263	837,083	2007
14,681,294	7,993,786	2,370,565	446,096	481,146	1,904,018	1,485,683	2008
15,659,786	9,256,725	2,320,902	469,490	369,991	1,556,534	1,686,144	2009
22,107,438	12,712,480	2,872,820	616,207	479,243	3,826,921	1,599,767	**2010
23,329,187	11,103,841	3,763,218	582,212	864,965	5,531,022	1,483,929	2011

** لا يشمل تمويل الحكومة المركزية

الملحق رقم (8 - د)
تدفق التمويل المصري حسب الصيغ
(2011-2001)

(بلاياف الجنيهايات)

المجموع	أخرى	السلم	المضاربة	المشاركة	المراجعة	الفترة
1,463,820	267,370	72,990	91,480	453,290	578,690	2001
2,067,793	584,391	68,541	95,683	576,516	742,662	2002
2,819,272	609,977	135,210	160,923	654,587	1,258,575	2003
4,290,691	892,551	126,533	246,250	1,372,382	1,652,975	2004
6,953,680	1,362,870	145,157	292,321	2,143,049	3,010,283	2005
10,394,920	2,054,300	132,993	532,040	2,116,468	5,559,119	2006
12,587,285	3,061,470	81,715	497,619	1,631,380	7,315,101	2007
14,681,292	4,845,213	290,650	876,420	1,769,329	6,899,680	2008
15,659,786	4,526,390	349,618	956,036	1,641,402	8,186,340	2009
22,107,438	6,913,846	257,586	1,480,020	1,981,884	11,474,102	2010
23,329,187	5,868,236	174,806	1,424,744	1,548,468	14,312,933	2011

الملحق رقم (9)
التوزيع الجغرافي للجهاز المصرفي للفترة
2010-2011

المجموع *	المصارف التجارية										الولايات
	الاجنبية					الوطنية					
	ديسمبر 2011	ديسمبر 2010	ديسمبر 2011	ديسمبر 2010	ديسمبر 2011	ديسمبر 2010	ديسمبر 2011	ديسمبر 2010	ديسمبر 2011	ديسمبر 2010	
239	13	10	188	194	9	8	29	30	1	1	ولاية الخرطوم
121	0	0	69	69	9	9	43	41	2	2	الولايات الوسطى (سنار، الجزيرة ، النيل الازرق والنيل الابيض)
64	0	0	51	50	2	2	11	9	2	2	الولايات الشرقية (القصر، كسلا و البحر الاحمر)
63	0	0	32	32	2	2	29	29	2	2	الولايات الشمالية (الشمالية ونهر النيل)
55	0	0	31	30	7	7	17	17	1	1	ولايات كردفان (شمال، جنوب وغرب كردفان)
47	0	0	27	27	3	3	17	16	2	2	ولايات دارفور (شمال، جنوب وغرب دارفور)
0	0	0	0	29	0	0	0	3	0	4	الولايات الجنوبية (ولايات بحر الغزال ، اعالي النيل والاستوائية)
589	13	10	398	431	32	31	146	145	10	14	المجموع

* المجموع لا يشمل فروع بنك السودان المركزي

عمليات القطاع العام 2001-2011 (الملحق رقم 10)

(مليون جنيه)

2011	2010**	*2009	2008	2007	2006	2005	2004	2003	2002	2001	التبويب
22,7668	20,379	20,0456	24,708	18,462	15,075	12,184	10,239	7,036	4,722	3,652	أ) الإيرادات العمه الذاتية
1,0615	1,1360	9302	885	917	951	951	746	523	412	408	ضرائب مباشرة
10,1218	8,8726	7,7256	6,796	5,613	4,930	4,056	3,457	2,145	1,725	1,472	ضرائب غير مباشرة
1,3112	1,1848	7973	434	522							منح
6,5069	8,6200	9,5962	15,997	10,048							مبيعات النفط
3,7654	9245	9963	597	1,364	9,194	7,177	6,036	4,568	2,585	1,772	أخرى
28,5734	24,1621	21,0259	22,725	17,403	14,713	10,435	7,936	5,633	3,770	3,428	ب) منصرفات الحكومه الجاريه و المنح
12,3675	9,9328	9,0003	8,806	5,712	2,078	3,011	2,733	127	76	127	خدمات اقتصادية
4061	3527	5256	1,142	669	582	327	271	208	327	364	خدمات اجتماعيه
2,2090	1,6688	1,2702	1,116	950	470	489	87	571	292	345	مدايد ديون
-	-	-	-	1,044	3,338	2,838	3,200	1,039	1,276	1,004	دفاع وامن
11,0057	11,6226	9,1343	11,572	7,738	7,972	3,638	842	387	389	250	حكومات الولايات
2,5851	3852	1,0955	90	1,290	273	132	803	3,301	1,410	1,338	أخرى
3,3146	4,1619	3,9152	3,2608	3,5679	3,5400	3,4120	3,1030	1,7290	1,4080	4,740	ج) منصرفات التقنيه القوميه
810	1,0943	8502	1,174	1,644	1,112	938	896	388	114	115	القطاع الزراعي
2,0136	1,1166	1,4929	813	834	410	319	376	171	193	105	الطاقة و التعدين
03	3804	02	0	1	-	6	72	13	11	15	المياه
4,496	6,799	5,677	635	297	336	347	205	88	38	40	النقل و المواصلات
2140	2307	2,444	164	257	345	140	128	55	13	73	التعميه الاجتماعيه
1,665	3,347	1,840	79	112	323	73	181	112	141	98	التعميه الصناعيه
15	-	-	3	32	1	26	6	6	3	6	احتياطي التقنيه
-	-	-	-	-	-	-	91	49	36	22	برنامج السلام و الترتيب
-	-	-	-	-	-	-	-	-	-	-	قطاع الخدمات
1053	631	2,296	141	17	1,013	1,563	1,148	847	859	-	أخرى
2843	2,622	3,462	253	374	3,178	1,663	799	326	456	-	اقتناء الاصول المائليه
(9,1212)	(7,5861)	(4,8955)	1,278	2,499	3,178	1,663	799	326	456	250	د) الموقف الكلي للقطاع العام
9,121	7,586	4,896	1,278	2,509	3,178	1,663	799	326	456	250	تمويل المجر
557	(7067)	9109	811	1,732	967	481	499	224	83	54	قروض اجنبيه
9,0655	8,2927	3,3089	466	777	2,211	1,182	300	102	373	196	التمويل المصروف في (صافي)
-	-	-	-	-	-	-	-	-	-	-	تمويل ذاتي (صافي الارصده)
9,0655	8,2927	3,3089	466	777	2,211	1,182	300	102	373	196	مصاير داخليه

المصدر : وزارة المائليه و الاقتصاد الوطني

*بيانات مغلقة

**بيانات تمهيديه

الملحق رقم (11-1)
التأثير المحلي الإجمالي الحقيقي حسب الأنشطة الاقتصادية بأسعار 1981/1982
خلال الفترة 2001-2011

مليون جنيه

**2011	*2010	*2009	*2008	*2007	*2006	*2005	2004	2003	2002	2001	القطاع
9.5	9.2	8.6	8.1	7.5	6.9	6.5	6.2	6.3	6.1	6.1	الزراعة، الغابات، الثروة الحيوانية والسمكية
1.6	2.2	2.3	2.3	2.4	1.6	1.5	1.3	1.1	1.0	0.9	النفط
0.1	0.1	0.1	0.0	0.0	0.0	0.0	0.0	0.0	0.0	0.0	التعدين والمحاجر
3.5	3.2	3.0	2.8	2.6	2.3	2.2	2.1	1.9	1.9	1.7	الصناعة التحويلية واليدوية
0.8	0.7	0.7	0.6	0.6	0.5	0.4	0.4	0.2	0.3	0.3	الكهرباء والمياه
1.1	1.0	0.9	0.8	0.7	0.7	0.6	0.5	0.4	0.4	0.4	البناء والتشييد
2.5	2.3	2.2	2.0	1.9	1.8	1.7	1.6	1.6	1.5	1.5	التجارة، الفنادق، المطاعم
3.0	2.9	2.7	2.5	2.3	2.1	2.0	1.8	1.7	1.3	1.3	النقل والمواصلات
3.6	3.4	3.3	3.1	2.9	2.7	2.5	2.3	2.3	2.0	2.0	التمويل، التأمين، العقارات، الخدمات الأخرى
0.4	0.4	0.3	0.3	0.3	0.3	0.3	0.3	0.2	0.2	0.2	المجموع والخدمات الإجتماعية الأخرى
(0.5)	(0.4)	(0.4)	(0.4)	(0.4)	(0.4)	(0.4)	(0.4)	(0.4)	(0.3)	(0.2)	المؤسسات المالية
4.0	3.8	3.8	3.7	3.5	3.3	2.6	2.5	2.4	2.3	1.7	الخدمات الحكومية
0.2	0.2	0.2	0.2	0.2	0.2	0.2	0.2	0.2	0.2	0.1	الخدمات الخاصة غير الربحية لمؤسسة
0.4	0.4	0.4	0.4	0.4	0.4	0.3	0.4	0.3	0.3	0.2	الرسوم على الواردات
30.2	29.4	28.0	26.4	24.8	22.4	20.3	19.3	18.3	17.2	16.3	النتج المحلي الإجمالي للأسعار الثابتة
6,177.4	5,517.1	4,853.5	4,723.1	4,297.6	4,322.1	4,094.4	3,568.6	3,042.9	2,771.4	2,501.1	مخصص الناتج المحلي الإجمالي
186,556.3	162,203.9	135,659.0	124,609.1	106,527.0	96,611.5	83,298.0	68,721.4	55,733.8	47,756.1	40,658.6	الناتج المحلي الإجمالي بالأسعار الجارية
2.7	5.2	5.9	6.4	10.9	9.9	5.6	5.1	6.3	6.0	10.8	معدل النمو

المصدر: الجهاز المركزي للإحصاء

* بيانات معدلة

** بيانات تمهيدية

تابع الملحق رقم (1-11)
النتج المحلي الإجمالي حسب الأنشطة الاقتصادية بالأسعار الجارية
كحل الفترة 2001-2011

مليون جنيه

**2011	*2010	2009*	*2008	*2007	*2006	*2005	2004	2003	2002	2001	القطاع
63,609.1	52,691.4	44,969.6	37,480.6	32,985.5	31,190.8	28,454.7	23,369.4	21,411.0	17,986.3	14,547.9	الزراعة والثروة الحيوانية
9,248.4	15,654.2	9,621.2	16,654.6	10,121.7	9,478.0	6,461.2	4,760.7	3,811.6	3,193.0	2,777.5	النفط
422.6	364.8	309.8	272.0	212.1	191.6	157.0	120.1	119.6	105.0	99.4	التعدين والمحاجر
16,285.4	13,672.9	11,508.2	9,726.3	8,781.9	8,041.7	7,322.3	6,392.5	4,862.1	4,426.6	3,354.1	الصناعة التحويلية واليدوية
3,229.8	2,894.3	2,513.0	2,242.4	1,981.4	1,819.6	1,070.8	828.9	128.7	303.6	227.4	الكهرباء والمياه
8,717.7	7,457.6	6,171.2	5,239.3	4,650.5	4,242.7	3,824.0	2,614.5	2,136.3	1,893.4	1,485.5	البناء والتشييد
30,708.8	24,827.4	21,107.6	18,376.2	16,727.8	14,328.0	12,662.9	10,773.1	8,643.7	7,016.7	6,466.3	التجارة والنقل والمطاعم
24,425.6	19,835.4	17,076.2	15,045.5	13,781.2	11,671.9	10,092.5	8,410.5	5,580.9	4,069.4	4,308.2	النقل والمواصلات
14,531.4	11,860.8	10,399.1	8,961.1	7,808.9	7,613.0	6,597.6	5,340.1	4,387.2	4,117.4	3,194.6	التوريث والتأمين، العقار والخدمات الأخرى
1,968.0	1,735.0	1,522.6	1,393.5	1,258.2	1,118.6	994.6	916.7	854.6	811.9	753.2	المجموع والخدمات الاجتماعية الأخرى
(1,625.2)	(1,417.9)	(872.7)	(789.3)	(719.6)	(1,026.1)	(884.0)	(546.7)	(379.7)	(293.4)	(179.6)	المؤسسات المالية والخدمات الحكومية
9,998.4	8,362.4	7,481.6	6,680.6	5,943.7	5,297.4	4,269.1	3,845.6	2,661.7	2,433.3	2,227.5	خدمات خاصة غير ربحية
1,501.5	1,309.1	1,206.7	1,109.3	996.4	861.0	744.3	707.9	669.0	638.7	593.9	الرسوم على الواردات
3,535.0	2,956.6	2,645.1	2,217.1	1,997.4	1,783.4	1,531.0	1,188.0	847.0	1,054.2	802.6	التجارة الجملة
186,556.3	162,203.9	135,659.0	124,609.1	106,527.0	96,611.5	83,298.0	68,721.4	55,733.8	47,756.1	40,658.6	إجمالي إجمالي

المصدر: الجهاز المركزي للإحصاء

* بيانات معدلة
** بيانات تمهيدية

الملحق رقم (12)

تقديرات إنتاج المحاصيل الرئيسية خلال موسمي

2010/2009 و 2011/2010

(المساحة المزروعة والمحصول : آلاف الأفدنة) ، (الإنتاج : آلاف الأطنان المترية) ، (الإنتاجية : كجم/فدان)

2011/2010				2010/2009				الموسم	
الإنتاجية	الإنتاج	المساحة المحصودة	المساحة المزروعة	الإنتاجية	الإنتاج	المساحة المحصودة	المساحة المزروعة	القطاع	المحصول
898	1,037	1,155	1,242	735	690	939	1,179	القطاع - المروي	(1) الذرة :
214	2,158	10,105	13,236	104	622	5,965	13,776	القطاع الآلي	
234	1,410	6,018	7,576	204	1,318	6,460	9,953	القطاع التقليدي	
267	4,605	17,278	22,054	197	2,630	13,364	24,908		المجموع
688	274	396	418	757	399	527	556	القطاع - المروي	(2) القمح :
-	-	-	-	-	-	-	-	القطاع الآلي	
462	18	39	49	600	4	8	8	القطاع التقليدي	
671	292	435	467	753	403	535	564		المجموع
208	5	24	24	300	3	9	9	القطاع - المروي	(3) النخن :
146	106	724	908	130	37	282	583	القطاع الآلي	
103	523	5,090	6,625	96	431	4,509	7,962	القطاع التقليدي	
109	634	5,838	7,557	98	471	4,800	8,554		المجموع
-	-	-	-	-	-	-	-	القطاع - المروي	(4) السمسم :
132	211	1,604	1,938	115	138	1,200	1,905	القطاع الآلي	
79	152	1,925	2,288	60	110	1,831	2,668	القطاع التقليدي	
103	363	3,529	4,226	82	248	3,031	4,573		المجموع
932	289	310	329	591	104	176	234	القطاع - المروي	(5) الفول السوداني :
-	-	-	-	-	-	-	-	القطاع الآلي	
240	896	3,734	4,770	173	445	2,566	3,383	القطاع التقليدي	
293	1,185	4,044	5,099	200	549	2,742	3,617		المجموع
775	62	80	85	604	43	72	81	القطاع - المروي	(6) القطن :
-	-	-	-	-	-	-	-	القطاع الآلي	
450	9	20	22	255	5	20	28	القطاع التقليدي	
710	71	100	107	528	48	92	109		المجموع

2011/2010				2010/2009				الموسم	
الإنتاجية	الإنتاج	المساحة المحصودة	المساحة المزروعة	الإنتاجية	الإنتاج	المساحة المحصودة	المساحة المزروعة	القطاع	المحصول
813	87	107	110	600	12	20	22	- القطاع المروي	7) زهرة الشمس :
-	-	-	-	-	-	-	-	- القطاع الآلي	
374	37	99	117	351	34	98	169	- القطاع التقليدي	
602	124	206	227	393	46	118	191		المجموع
231	3	13	16	200	0	3	14	- القوار	8) أخرى :
568	42	74	86	568	42	74	86	- الذرة الشامية	
78	42	653	762	78	42	753	762	- الكركدي	
30	66	2,202	2,990	25	47	1,851	2,766	- حب البطيخ	
89	33	347	518	89	33	347	418	- اللوبيا	
57	186	3,289	4,372	960	164	3,028	4,046		المجموع
847	1,754	2,072	2,208	718	1,251	1,743	2,081	- القطاع المروي	المجموع الكلي :
199	2,475	12,433	16,082	107	797	7,447	16,264	- القطاع الآلي	
180	3,045	16,925	21,447	151	2,347	15,492	24,171	- القطاع التقليدي	
215	7,460	34,719	44,109	165	4,559	27,710	46,562		إجمالي التقديرات

المصدر: وزارة الزراعة - تقديرات الإحصاء الزراعي

الملحق رقم (13)
إنتاج مصانع السكر خلال الفترة
2011/2010 – 2001/2000

(بالأطنان المترية)

السنة	الجنيد	حلفا الجديدة	سنار	حجر عسلاية	كنانة	المجموع
2001/2000	84,000	84,000	63,000	58,000	402,000	691,000
2002/2001	94,000	85,000	78,000	64,000	376,000	697,000
2003/2002	81,595	87,068	85,021	76,383	398,000	728,067
2004/2003	87,082	87,759	78,692	73,488	428,000	755,021
2005/2004	86,615	72,002	72,400	87,515	393,002	711,534
2006/2005	81,136	84,771	80,630	81,371	400,200	728,108
2007/2006	87,211	83,050	92,038	89,510	405,040	756,849
2008/2007	84,831	81,100	85,536	90,817	402,327	744,611
2009/2008	87,615	84,151	87,117	97,512	382,072	738,467
2010/2009	88,173	57,264	76,604	75,491	276,110	573,642
2011/2010	97,760	74,700	70,840	93,680	355,752	692,732

المصدر : شركة السكر السودانية وشركة سكر كنانة

الملحق رقم (14)

أداء وسائل نقل البضائع والركاب في السودان خلال عامي 2011/2010

التغير (%)	2011	2010	البيان
النقل الجوي :			
(3.2)	31.0	32.0	البضائع على طائرات الركاب العالمية والداخلية (ألف طن)
17.9	2,580.0	2,187.1	الركاب المنقولين في السفر العالمي والداخلي (ألف راكب)
الخطوط البحرية السودانية :			
(100)	0.0	27.0	البضائع المنقولة (ألف طن)
0.0	0.0	0.0	الركاب المنقولين (ألف راكب)
سكك حديد السودان :			
(3.8)	994.3	1,033.3	البضائع المنقولة (ألف طن)
(100)	0.0	43.7	الركاب المنقولين (ألف راكب)
النقل النهري :			
(19.3)	97.4	120.7	البضائع المنقولة (ألف طن)
226.9	34.0	10.4	الركاب المنقولين (ألف راكب)
النقل البري :			
25.6	10,325.0	8,221.7	كمية البضائع المنقولة (جاف) (ألف طن)
11.0	29,990.0	27,006.0	عدد الركاب المنقولين (ألف راكب)

المصدر : الخطوط الجوية السودانية ، الخطوط البحرية السودانية ، هيئة سكك حديد السودان ، شركة النيل للنقل النهري ، وحدة النقل البري .

الملحق رقم (15)
الصناعات التحويلية خلال عامي 2010-2011

التغير %	الإنتاج الفعلي للعام 2011	الإنتاج الفعلي 2010	الوحدة	الصنف
19.1	686	576.0	الف طن	السكر
4.0	39.0	37.5	مليون لتر	الإيثانول
11.6	1,410	1,264	ألف طن	الدقيق
32.2	698	528.0	مليون لتر	المياه الغازية
22.2	44	36	ألف طن	البسكويت
253.8	92.0	26.0	ألف طن	الحلويات والطحنية
87.5	15.0	8.0	ألف طن	المربات
320.0	21.0	5.0	ألف طن	الصلصة
4.2	123	118.0	ألف طن	منتجات الألبان
0.0	163.0	163.0	ألف طن	الزيوت النباتية
135.3	120	51	ألف طن	البوهيات
33.3	2.8	2.1	مليون طن	الأسمت
1.0	10.4	10.3	ألف وحدة	البطاريات السائلة
36	561.0	411.0	ألف كرتونة	الكبريت
(52.9)	4.1	8.7	مليون متر مربع	السيراميك
5	2.2	2.1	مليون متر	الأكسجين
(43)	89	155	متر مكعب	النروجين
(26)	238	321	متر مكعب	الأستلين
7	64	60	طن	البنج
62	1,750	1,082	طن	ثاني أكسيد الكربون

الملحق السادس عشر
ميزان المدفوعات
خلال الفترة 2007 - 2011

(مليون دولار)

2011	2010	2009	2008	2007	
86.0	157.2	(2,647.6)	(2,508.3)	(2,835.2)	أ/ الحساب الجاري
9,598.6	11,404.3	8,257.1	11,670.5	8,879.2	الصادرات (فوب)
7,304.4	9,695.2	7,236.8	11,094.1	8,418.5	بترول
2,294.2	1,709.1	1,020.3	576.4	460.7	أخرى
(8,204.23)	(8,839.4)	(8,528.0)	(8,229.4)	(7,722.4)	الواردات (فوب)
(80.9)	(178.0)	(196.8)	(1,062.3)	(1,372.8)	مشتريات الحكومة
(8,046.3)	(8,661.4)	(8,331.2)	(7,167.1)	(6,349.6)	مشتريات القطاع الخاص
1,470.9	2,564.9	(270.9)	3,441.1	1,156.8	الميزان التجاري
(1,384.9)	(2,407.7)	(2,376.7)	(5,949.4)	(3,992.0)	حساب الخدمات و الدخل و التحويلات
2,911.0	3,751.9	3,370.1	4,559.9	3,068.5	متحصلات
(4,295.9)	(6,159.6)	(5,746.8)	(10,509.3)	(7,060.5)	مدفوعات
1,882.8	661.1	2,666.2	654.5	2,946.0	ب/ الحساب المالي والرأسمالي
2,313.7	2,063.7	1,816.2	2,600.5	2,436.3	استثمار مباشر (صافي)
(26.1)	6.1	19.5	(33.4)	30.0	حافضة استثمار (صافي)
(404.8)	(1,408.7)	830.5	(1,037.4)	490.4	استثمارات أخرى (صافي)
142.4	(67.3)	498.3	152.0	453.7	أ/ القروض الرسمية
605.5	570.8	764.7	436.9	592.4	السحوبات
(463.1)	(638.1)	(266.5)	(284.9)	(138.7)	السدادات
303.9	(59.8)	131.1	495.1	524.5	ب/ تسهيلات تجارية (صافي)
243.0	(391.1)	416.9	(153.4)	(64.8)	ج/ صافي الأصول الأجنبية للمصارف التجارية
(555.8)	(29.3)	(91.3)	244.6	109.5	هـ/ صافي الأصول الخارجية للسلطة النقدية (غير الاحتياطية)
(475.3)	(924.2)	103.4	(1,567.6)	(620.3)	و/ صافي الأصول الحكومية العامة
1,968.8	818.3	18.7	(1,853.8)	110.8	العجز أو الفائض في حساب رأس المال و الحساب الجاري
(2,804.2)	(872.5)	(473.6)	1,874.9	(322.7)	الإخطاء و المحذوفات
835.4	54.2	502.0	(21.1)	282.0	الأصول الاحتياطية من العملات القابلة للتحويل

المصدر : بنك السودان المركزي

الملحق السابع عشر
سحوبات القروض والمنح لعامي 2010 و 2011

(ملايين الدولارات الأمريكية)

2011	2010	البيان
		القروض:-
641.9	570.80	
10.1	3.9	صندوق الأولك للتنمية العالمية
9.8	13.1	الصندوق الدولي للإئماء الزراعي (إيفاد)
83.0	49.2	بنك التنمية الإسلامي
24.8	9.3	الصندوق الكويتي للتنمية الاقتصادية
6.9	25.2	صندوق أبوظبي للتنمية الاقتصادية
119.3	54.9	الصندوق العربي للإئماء الاقتصادي والاجتماعي
56.3	56.4	الصندوق السعودي للتنمية
248.1	214.5	الصين
34.7	52.0	الهند
7.9	6.3	تركيا
4.7	3.0	ايران
0.00	83.0	الجزائر
659.4	804.8	المنح :-
427.7	381.8	منح سلعية
5.9	12.2	الصندوق الدولي للإئماء الزراعي (إيفاد)
1.0	25.0	البنك الإسلامي للتنمية
2.3	40.7	الصندوق العربي للإئماء الاقتصادي والاجتماعي
13.7	0	الصندوق السعودي
0.00	.03	منظمة تالأم المتحدة
0.9	0.6	البنك الدولي
162.3	69.7	التعاون الدولي
0.3	0.0	صندوق النقد الدولي
45.3	274.8	صندوق المانحين
1,299.8	1,375.7	المجموع

المصدر بنك السودان المركزي

**المحلق الثامن عشر (أ)
تجارة السودان الخارجية
الصادرات حسب السلع خلال الفترة 2007-2011**

(القيمة بآلاف الدولارات)

السلع	2011		2010		2009		2008		2007		الوحدة
	القيمة	الكمية	القيمة	الكمية	القيمة	الكمية	القيمة	الكمية	القيمة	الكمية	
بنزول وعطارد:	8,760,242	-	10,716,879	-	7,651,292	-	11,242,530	-	8,493,583	-	
بنزول خام	7,003,502	71,532,694	9,406,036	130,843,303	7,008,340	138,540,706	10,845,592	135,610,415	8,052,734	137,785,872	برميل
بنزين	272,831	247,083	248,860	357,245	172,928	311,814	153,464	217,565	324,254	478,189	طن مترى
كبروسين	-	-	-	-	96	200	-	-	-	-	*
غاز طبيعي	9,428	7,308	15,614	33,909	4,798	9,463	17,729	31,912	15,866	29,808	*
ناقتا	18,070	37,163	-	-	0	-	-	-	1,053	2,399	*
فيرنس	-	-	9,118	25,393	49,107	247,000	-	-	5,796	47,784	*
غاز مخلوط	-	-	-	-	0	-	2,676	2,760	4,094	8,256	*
جازولين	-	-	-	-	1,143	3,000	30,070	29,329	-	-	*
منتجات بتروية اخرى	531	-	2,932	-	375	-	44,580	79,457	14,731	-	*
الذهب	1,441,680	23,739	1,018,030	26,316,777	403,410	14,913,843	112,125	13,038,000	63,201	6,049,259	جرام
خرقة رصاص	-	-	-	-	-	-	1,240	5,970	883	6,130	طن مترى
خرقة حديد	4,230	48,163	3,474	61,489	1,834	7,902	18,788	164,739	7,063	43,047	*
خرقة	-	-	12,815	9,661	9,033	8,115	2,652	9,793	183	174	*
كروم	9,970	6,915	-	-	228	1,512	13,614	42,118	3,725	24,703	*

تابع الملحق الثامن عشر (أ)

القيمة	2011		2010		2009		2008		2007		الوحدة	السلع
	الكمية	القيمة	الكمية	القيمة	الكمية	القيمة	الكمية	القيمة	الكمية	القيمة		
382,917		238,929		240,893		328,946		265,216				منتجات زراعية :
27,030	6,243	33,999	32,525	43,011	9,824	61,823	139,426	68,498	264,521		بالة	قطن
990	1,385	203	227			503	842	793	1,167		طن مترى	القول السوداني
223,270	211,826	167,264	224,137	143,352	137,659	141,846	96,744	92,787	111,798		"	السمسم
81,780	45,633	23,782	18,202	33,071	237,009	60,909	32,217	51,873	30,875		"	الصبغ العربي
18,480	72,575	216	423	6	3,204	45,861	265,764	27,658	149,142		"	الذرة
8,490	29,369	2,599	12,071	6,605	21,822	2,833	9,038	4,306	16,637		"	حب البطيخ
17,300	18,531	6,965	11,838	9,214	8,024	13,348	10,864	17,315	16,438		"	كردي
3,475	3,176	1,356	1,361	2,024	3,877	1,203	1,216	1,226	1,236		"	سمنكة
1,230	1,024	-	-			200	425	24	49		"	حنه
12	5	151	170	17	25,000	126	188	172	182		-	لجان
-	-	205	750	2,107	5,643	10		-	-		"	بيور عباد الشمس
511	2,297	407	1,554	158	351	61	89	22	68		"	خضروات
349	1,671	1,782	5,801	1,309	2,912	223	609	542	1,780		"	فراكه
341,110		193,399		206,908		50,153		86,808				الثروة الحيوانية:
241,520	97,415	115,582	67,339	146,368	71,115	44,380	575,612	63,279	846,791		راس	ضان
8,420	2,876	5,174	2,543	5,367	564,027	565	8,604	1,778	43,656		"	ماعز

تابع الملحق الثامن عشر (أ)

السلع	الوحدة	2007		2008		2009		2010		2011	
		الكمية	القيمة	الكمية	القيمة	الكمية	القيمة	الكمية	القيمة	الكمية	القيمة
أبقار	"	22,242	1,730	-	407	2,871	3,246	1,271	2,569	6,555	5,170
جمال	"	69,881	13,647	3,040	607	16,206	24,419	20,521	12,557	31,552	39,020
غزلان	طن	24,279	140	126	85	5,454	43	-	-	-	-
لحوم	متري	1,046	3,351	5	205	569,747	9,264	5,290	43,521	1,885	7,010
جلود	طن	-	2,814	-	3,209	14,194	16,584	-	13,974	-	39,670
لمسك طرجة ز	متري	-	69	667	695	264	168	30	22	654	300
مطبخية	"	-	29,823	-	38,339	-	18,610	-	2,470	-	16,860
مولا	"	-	-	-	440	-	-	-	-	-	-
مصنعة:	"	-	-	-	-	-	-	-	-	-	-
زيت فول	طن	-	-	190	667	-	-	-	-	-	-
زيت خام	متري	-	-	81	91	57,831	118	70	138	183	230
زيت سمسم	"	36	45	30,587	15,124	30,400	18,492	-	-	7,586	2,870
سكر	"	29,045	19,182	270,572	21,158	-	-	-	-	81,250	9,750
مولا ص	"	131,658	9,624	-	-	-	-	-	-	-	-
غزل	"	-	-	-	-	-	-	-	-	-	-
غزل	"	-	-	407	295	-	-	-	-	-	-
صنّف	"	308	306	-	-	-	-	-	-	-	-
منسوجات	باردة	-	-	-	-	-	-	-	-	-	-
امياز	طن	-	666	6,896	1,231	-	-	10,000	2,332	20,335	4,010
صنّارات	متري	-	3,820	-	10,536	-	139,402	-	252,603	-	97,472
أخرى	قيمة	-	-	-	-	-	-	-	-	-	-
المجموع الكلي		8,879,250	11,670,504	8,257,105	11,404,280	11,404,280	11,404,280	11,404,280	11,404,280	11,404,280	9,598,601

المصدر: بنك السودان المركزي والإدارة العامة لشحطة الجمارك

الملحق الثامن عشر (ب)
تجارة السودان الخارجية
المستوردون الرئيسيون
خلال الفترة 2007—2011

(القيمة بملايين الدولارات)

2011	2010	2009	2008	2007	المستوردون
6,899.3	9,257.9	6,969.9	10,541.6	8,158.8	الدول الآسيوية :-
6,320.1	8,265.3	6,257.3	8,755.2	7,276.9	الصين الشعبية
314.7	493.7	213.8	1,126.6	756.4	اليابان
56.9	43.6	144.4	215.2	1.6	إندونيسيا
30.8	141.1	194.8	183.0	16.4	الهند
0.9	2.0	10.4	91.7	49.6	كوريا الجنوبية
175.9	312.2	149.2	169.8	57.9	دول اسبوية اخرى
1,860.7	1,575.4	851.5	761.2	423.2	الدول العربية :-
1,499.0	1,319.8	477.9	476.3	224.9	الإمارات المتحدة
240.0	160.9	198.0	104.4	98.1	المملكة العربية السعودية
54.1	43.3	54.8	60.2	54.4	مصر
67.6	51.3	120.8	120.3	45.8	دول عربية اخرى
236.7	120.3	76.2	260.2	187.7	الدول الأوروبية :-
222.8	84.0	45.4	245.3	39.8	دول الاتحاد الاوروبي
6.7	32.0	24.4	7.8	29.4	المملكة المتحدة
7.2	4.3	6.4	7.1	118.5	دول اوربية اخرى
28.6	60.0	403.6	79.7	60.3	كندا :
5.3	4.9	8.1	2.0	9.4	الولايات المتحدة الأمريكية:
568.0	385.8	163.9	25.8	39.8	دول اخرى :-
9,598.60	11,404.3	8,473.2	11,670.5	8,879.2	المجموع

المحقق التاسع عشره
تجارة السودان الخارجية
الواردات حسب السلع
خلال الفترة 2006-2010

(القيمة بآلاف الدولارات)

القيمة	2011		2010		2009		2008		2007		الوحدة	السلع
	الكمية	القيمة	الكمية	القيمة	الكمية	القيمة	الكمية	القيمة	الكمية	القيمة		
690,199	1,673,875	944,945	2,560,521	651,653	1,521,661	689,140	1,130,831	359,421	1,122,804	طن متري	مواد غذائية:-	
21,111	43,669	31,908	59,506	44,348	86,341	26,202	52,766	4,208	9,095	"	فحم	
506,039	670,194	502,349	1,024,506	108,940	203,112	189	339	1,839	3,081	"	حليب مجفف	
66,337	32,670	75,569	40,788	125,774	29,937	47,579	29,460	47,576	32,614	"	سكر	
35,989	29,340	38,381	34,331	34,819	28,359	34,100	21,920	33,576	24,822	"	شاي	
89,563	35,065	102,701	42,329	135,874	32,345	88,540	26,864	69,408	29,781	"	بن	
7,085	3,454	4,595	3,678	5,214	2,403	2,208	1,696	2,395	2,524	"	منتجات الالبان	
9,059	2,805	8,019	2,964	5,769	2,163	1,416	664	959	761	"	اسماك ومعلبات الاسماك	
41,555	85,762	36,323	62,255	41,757	53,553	30,880	43,395	22,327	32,188	"	حوم ومستحضراتها	
38,418	62,761	62,360	115,502	60,643	81,253	20,449	20,011	18,969	18,547	"	فواكه ومستحضراتها	
18,345	18,288	29,721	41,507	25,271	36,894	26,053	38,720	20,754	21,419	"	خضروات ومستحضراتها	
40,398	42,278	28,695	46,917	28,267	44,442	29,940	49,970	29,060	43,942	"	حوايات وسكوت	
147,458	153,177	152,441	192,065	133,155	129,760	111,475	63,665	52,593	54,221	"	عسل	
6,043	5,677	7,370	6,332	10,480	5,831	5,767	2,590	8,342	4,431	"	زيت حيواني ونباتي	
25,809	48,562	29,752	60,270	16,520	52,079	10,282	36,868	14,936	48,078	"	بهارات	
148,602		310,649	-	209,420	-	213,091	0	135,497	-	قيمة	ارز	
1,892,010		2,365,778		1,637,904		1,337,311		821,860			المجموع	
21,475	5,933	41,318	11,995	40,242	12,928	26,771	9,290	27,563	9,535	طن متري	المشروبات والتبغ:-	
3,508	129	4,433	164	4,912	208	4,806	6,793	5,397	262	"	مشروبات معدنية	
38,322	6,859	31,716	5,558	24,539	4,453	21,885	3,236	23,265	2,984	"	سجائر	
5,112			-	-	-	0	0	-	-	قيمة	تبغ	
68,417		77,467		69,693		53,462		56,225			المجموع	
735,159	750,466	427,542	522,396	325,611	450,121	710,962	2,178,021	291,406	550,203	طن متري	مواد خام:-	
160,657	106,633	140,924	119,377	139,234	108,856	129,106	75,233	94,354	65,146	"	منتجات تروية	
1,170	479	3,309	638	2,042	660	4,748	2,203	3,300	1,708	"	خام البلاستيك	
16,145	15,020	9,851	10,534	11,889	11,455	14,324	11,749	11,232	15,448	"	خام المعاط	
8,621	1,877	7,328	2,035	6,284	1,465	5,758	2,846	6,059	3,851	"	شعور	
148	313	1	-	-	-	0	0	96	344	"	بذور ونباتى	
56		84	-	170	-	113	0	228	-	قيمة	ورق لف	
921,956		589,039		485,230		865,011		406,675			المجموع	

تابع الملحق التاسع عشر(أ)

الاسم	2011		2010		2009		2008		2007		الوحدة
	القيمة	الكمية	القيمة	الكمية	القيمة	الكمية	القيمة	الكمية	القيمة	الكمية	
مواد كيميائية:-											
لادوية ومعدات طبية وصيدلية	375,649	21,962	349,154	-	299,736	-	242,515	0	213,497	-	قيمة
عناصر كيميائية ومركباتها	157,546	130,529	127,703	-	132,399	-	146,181	0	127,419	-	"
اسدنة	72,518	131,485	123,863	302,355	78,672	216,358	113,282	153,400	83,175	173,563	طن متري
مواد للتباغ والصباغة والتلوين	80,686	36,663	63,529	42,390	62,109	34,675	24,594	14,290	20,296	17,706	"
ظهور ومستحضرات التجميل	17,095	35,495	82,491	44,142	85,752	45,044	89,225	44,819	57,890	27,369	"
معدات حشرية	0	4,843	13,337	6,172	14,347	3,061	13,845	5,545	12,231	4,547	"
أخرى	284,488	207,562	-	-	186,426	-	54,875	-	59,351	-	قيمة
المجموع	1,062,520	967,639			859,531		684,517		574,628		
مصنوعات الجلود	10,756	7,946	12,501	8,820	9,958	7,072	13,186	7,048	11,910	7,727	طن متري
مصنوعات المطاط	13,572	4,687	17,008	5,692	17,556	3,930	10,992	2,385	4,849	1,398	"
مصنوعات البلاستيك	194,820	69,325	190,612	93,561	175,047	80,945	117,616	62,860	98,072	53,790	"
مصنوعات الخشب والكتلن	47,612	94,074	51,353	115,044	49,727	231,465	37,542	64,188	38,966	66,728	"
مصنوعات الزجاج	38,637	76,755	38,447	78,993	44,155	65,296	27,140	47,366	28,420	49,825	"
حديد ومصلب	697,195	760,431	745,091	989,969	1,036,159	927,271	757,187	667,782	671,641	752,243	"
مصنوعات المعادن	138,968	53,843	160,065	71,495	292,055	87,880	156,803	43,999	198,243	47,207	"
أخرى	74,016	31,299	81,241	-	76,459	-	62,576	0	55,437	-	قيمة
خشب ومخيلات	56,656	41,267	58,072	50,123	56,857	55,980	41,328	39,895	56,711	23,349	عدد
كرب ومخيلات وجرات	49,827	3,985	35,265	3,812	26,040	4,324	46,914	5,072	67,341	5,440	طن متري
اسمنت ومواسير اسبستوس	22,699	173,026	86,200	1,103,083	1,796,339	140,816	136,988	1,126,708	183,521	837,185	"
أجهزة علمية	106,314	3,889	143,785	-	173,700	-	270,433	0	116,406	0	قيمة
مصنوعات الورق	143,526	120,301	134,697	136,365	113,530	92,545	89,740	65,815	78,358	61,801	طن متري
مصنوعات الخراف	51,472	104,510	46,616	100,688	57,628	115,990	48,653	98,604	35,252	101,317	"
لبب الطفال وأدوات رياضية	6,716	11,693	-	-	11,425	-	11,152	0	10,500	-	قيمة
أخرى	157,748	224,345	-	-	210,821	-	108,714	0	305,191	-	"
المجموع	1,780,534	2,036,991			2,491,934		1,936,964		1,941,618		
الات ومعدات:-											
الات غير كهربائية	675,499	145,053	662,290	132,164	705,098	113,664	938,885	104,292	975,758	108,322	طن متري
الات كهربائية	389,697	77,270	511,482	1,091,568	567,311	96,836	909,311	82,304	918,945	81,614	"
مخيمات	27,529	7,585	35,764	8,757	37,096	8,982	41,679	94,687	42,483	194,684	عدد
مخيمات هواء	27,623	5,075	38,765	-	34,328	-	53,382	119,784	43,695	-	"
قطع غيار الات	429,743	41,707	509,570	-	592,081	40,296	867,577	0	871,639	-	قيمة
تلقينات وادوات هات وشرطة ومخيمات واجهزة اتصال	130,127	9,696	158,896	-	106,241	5,122	116,222	0	107,171	-	"
طائرات جافة	3,545	2,856	855	767	636	476	2,251	361	238,319	-	عدد
طائرات جافة	27,002	9,230	23,728	9,856	22,837	8,203	31,517	565,821	27,768	643,039	"
جرارات	78,746	91,946	101,849	13,726	60,130	7,615	92,376	52,313	202,595	107,004	"
الران	1,600	715	1,776	662	4,592	3,136	72,889	2,049	2,049	-	"
أخرى	526,730	303,730	-	-	478,877	-	4,729	0	2,944	-	قيمة
المجموع	2,317,841	2,348,705			2,609,227		3,058,942		3,195,408		

تابع الملحق التاسع عشر(أ)

الـمـلـح	2011		2010		2009		2008		2007		الوحدة
	القيمة	الكمية	القيمة	الكمية	القيمة	الكمية	القيمة	الكمية	القيمة	الكمية	
وسائل نظارة-											
قطارات	0		2,608	337	25,138	1,334	1	300	61,659	232	عدد
قطارات	1		8,878	437	60,472	5,947	31,904	7,043	8,353	432	"
عربات قطارات	191,477	24,486	322,691	58,365	270,000	32,074	226,598	54,776	341,484	47,626	"
عربات صوت الين	233,229	42,124	411,861	146,699	399,375	40,935	295,829	57,306	375,121	375,828	"
شاحنات و لواري	57,194	8,883	71,136	19,129	77,007	20,117	15,329	89,660	24,407	582	"
بصات	101,998	48,908	123,443	60,473	105,130	44,970	112,577	2,654,037	88,300	2,158,264	"
التانيب واطارات	171,368	31,861	149,240	-	135,117	-	317,856	0	471,519	-	قيمة
قطع غير عربات	10,989	1,856	18,908	5,670	13,326	2,522	16,253	27,699	14,624	59,334	عدد
تراجات بخارية	3,033	1,333	3,911	2,082	3,532	1,858	5,320	37,121	9,062	81,686	"
درجات	55,548	188	60,083	533	27,400	106	39,254	881	11,150	2,044	"
طائرات	42,651	2,064	33,523	-	29,376	-	28,825	0	12,893	-	قيمة
قطع غير طائرات	8,146	5,954	7,900	-	22,046	-	16,031	3,566	16,883	-	"
قطع غير قطارات	13,567	1,543	530	132	27,588	2,750	9,796	827	27,697	715	عدد
مراكب بخارية ومعديات	0		10,598	-	-	-	0	0	-	-	قيمة
اخرى	889,201		1,225,310		1,195,507		1,115,573		1,463,122		
المجموع											
منسوجات:-											
غزل	3,773	1,848	3,040	3,218	5,087	1,902	5,640	1,860	6,396	10,132	طن متري
خبوط حياكة	3,451	919	7,857	1,420	19,750	2,740	1,035	295	1,274	342	"
القماش من حرير صناعي	68,360	15,334	87,477	21,594	109,337	28,406	105,818	17,453	96,128	15,656	"
القماش من قطن	2,845	699	2,272	538	88	22	29	7	1,643	259	"
القماش من كتان	897	466	50	68	58	32	1	1	212	108	"
منسوجات من شعرات تركيبية	597	149	536	176	791	253	11,941	61	332	110	"
خشو من مواد نسجية	13,382	5,007	14,035	5,206	6,734	2,959	6,416	2,374	5,274	1,648	"
سجاد	3,576	2,043	5,341	-	4,272	-	4,940	0	2,574	-	قيمة
منسوجات مصفات خاصة	15,430	2,535	12,415	2,751	8,706	1,521	8,679	1,515	9,562	1,264	طن متري
اقمشة مصفرة	47	52	92	28	6	10	2	1	22	3	"
ملبوسات جاهزة	164,417	40,746	248,838	-	187,011	-	116,188	0	192,364	-	قيمة
اخرى	0		-	-	52	-	0	0	140	-	"
المجموع	276,775		381,953		341,892		260,689		315,921		
اخرى	21,698		51,882		-		39,071	40	-	-	
المجموع الكلي	9,230,952		10,044,770		9,690,918		- 9,351,540		8,775,457		

المحلّق التاسع عشر (ب)
تجارة السودان الخارجية
الموردون الرئيسيون
خلال الفترة 2007 _ 2010

2011	2010	2009	2008	2007	الموردون
<u>3,750.2</u>	<u>3,789.2</u>	<u>3,690.9</u>	<u>4,180.8</u>	<u>4,073.3</u>	الدول الآسيوية (غير العربية) :-
1,980.8	2,082.6	1,926.9	2,163.3	2,436.2	الصين الشعبية
617.7	473.1	624.5	885.8	546.5	الهند
304.6	473.7	449.0	389.0	367.8	اليابان
167.1	221.7	202.4	237.2	305.6	كوريا الجنوبية
680.0	538.1	488.1	505.5	417.2	دول آسيوية أخرى
<u>1,705.0</u>	<u>1,583.7</u>	<u>1,678.4</u>	<u>1,586.0</u>	<u>1,598.3</u>	الدول الأوروبية :-
1,056.8	1,162.2	1,418.7	1,280.4	1014.8	دول الاتحاد الأوروبي
157.6	166.5	200.0	214.8	250.6	المملكة المتحدة
490.6	255.0	59.1	305.6	332.9	دول أوربية أخرى
<u>2,467.50</u>	<u>2,785.8</u>	<u>1,837.3</u>	<u>2,136.4</u>	<u>1,924.5</u>	الدول العربية :-
929.4	939.9	526.9	626.3	480.4	الإمارات المتحدة
634	585.4	564.7	746.2	654.6	المملكة العربية السعودية
537.2	687.3	460.1	451.7	493	مصر
366.9	573.2	287.6	312.2	296.5	دول عربية أخرى
<u>207.7</u>	<u>358.3</u>	<u>369.9</u>	<u>305.3</u>	<u>178.1</u>	استراليا:-
<u>78.4</u>	<u>190.4</u>	<u>353.6</u>	<u>211.5</u>	<u>154.4</u>	الولايات المتحدة الأمريكية:-
<u>1,027.10</u>	<u>1,337.4</u>	<u>1,758.5</u>	<u>931.5</u>	<u>846.8</u>	دولأخرى:-
<u>9,235.9</u>	<u>10,044.8</u>	<u>9,690.9</u>	<u>9,351.5</u>	<u>8,775.4</u>	المجموع