

بِسْمِ اللَّهِ الرَّحْمَنِ الرَّحِيمِ



بنك السودان المركزي

التقرير السنوي السابع والخمسون
2017

ص.ب: 313 ت 187056804 (249)

موقع الكتروني: <http://www.cbos.gov.sd>

بريد الكتروني: publication@cbos.gov.sd

شركة مطابع السودان للصحافة

بِسْمِ اللَّهِ الرَّحْمَنِ الرَّحِيمِ

يسرنا في بنك السودان المركزي أن نقدم تقريرنا السنوي السابع والخمسين للعام 2017م والذي يستعرض التطورات التي شهدتها الاقتصاد السوداني خلال العام 2017م. يحتوي التقرير على عشرة فصول، حيث يتناول الفصل الأول منه ملخصاً للتطورات الاقتصادية العالمية والإقليمية، أما بقية الفصول فقد استعرضنا فيها أداء الاقتصاد المحلي بقطاعاته المختلفة، والتي تشمل: القطاع النقدي والمصرفي وقطاع مالية الحكومة والقطاع الحقيقي إلى جانب القطاع الخارجي (التجارة الخارجية وميزان المدفوعات).

باسم بنك السودان المركزي أرجو أن أعرب عن جزيل شكري وتقديري للوزارات والمؤسسات والوحدات الحكومية على تعاونها معنا بتوفير البيانات والإحصاءات اللازمة لإعداد هذا التقرير.

كما لا يفوتني أن أتقدم بالشكر إلى مجلس إدارة بنك السودان المركزي واللجنة التي تم تكليفها بتتقيق هذا التقرير، وكل من أسهم أو بذل جهداً في إعداده. نأمل أن يلبي هذا التقرير احتياجات ومتطلبات كافة القطاعات المتلقية من المهتمين والباحثين والأكاديميين والمختصين بالشأن المصرفي والمالي والاقتصادي من المؤسسات والهيئات المحلية والإقليمية والدولية.

والله ولي التوفيق،،،

حازم عبد القادر أحمد

رئيس مجلس الإدارة

ومحافظ بنك السودان المركزي

مجلس إدارة بنك السودان

- السيد/ حازم عبد القادر أحمد المحافظ - رئيس مجلس الإدارة
السيد/ بدر الدين قرشى مصطفى النائب الأول للمحافظ - عضو
السيد/ حسين يحيى جنقول نائب المحافظ - عضو
السيدة/ منى السيد إسماعيل أبو حراز وكيل وزارة المالية - عضو
السيد/ بروفيسور/ محمد الفاتح حامد عضو
السيد/ قنديل إبراهيم قنديل عضو
السيد/ د. إبراهيم عبد المنعم صباحي عضو
السيدة/ بروفيسور/ عواطف يوسف محمد عضو

سكرتير مجلس الإدارة

السيد/ محمد عثمان أحمد محمد خير

المحتويات

رقم الصفحة	الموضوع
1	مقدمة
9	الفصل الأول: أهم التطورات والأحداث الاقتصادية العالمية خلال عام 2017
29	الفصل الثاني: سياسات بنك السودان المركزي للعام 2017
43	الفصل الثالث: عرض التقود
57	الفصل الرابع: المصارف والمؤسسات المالية غير المصرفية
103	الفصل الخامس: حسابات بنك السودان المركزي للعام 2017
115	الفصل السادس: أداء الموازنة العامة للدولة
133	الفصل السابع: الناتج المحلي الإجمالي
157	الفصل الثامن: الإنتاج
193	الفصل التاسع: التجارة الخارجية
215	الفصل العاشر: ميزان المدفوعات
233	الملاحق

مقدمة

يعكس التقرير السنوي لبنك السودان المركزي لعام 2017 تحديات وظروف دولية وإقليمية ومحلية معقدة مر بها الاقتصاد السوداني فعلى الصعيد الدولي مازالت آثار الأزمة المالية وخروج بريطانيا من الإتحاد الأوروبي بالإضافة إلى أزمة المديونية غير المسبوقة التي تواجهها الصين ثاني أكبر اقتصاد عالمي تُلقي بظلالها على مؤشرات الأداء في الاقتصاد العالمي ، كما أن انحسار مفاهيم العولمة، وتصاعد القومية والانكفاء للداخل في دول كبرى كانت تُشكل مفاهيم التجارة والثقافة في العالم كالولايات المتحدة الأمريكية (أكبر اقتصاد في العالم على مدى عقود مضت) هو بمثابة إشارة قد تُنبئ بحدوث مزيد من التحولات الجذرية في القواعد الاقتصادية العالمية مستقبلاً. أما على المستوى الإقليمي فإن التوترات الجيوسياسية والنزاعات في منطقة الشرق الأوسط وشمال إفريقيا والأزمات الدبلوماسية في المنطقة العربية خاصة دول الخليج العربي فقد أثرت سلباً على حركة التبادل التجاري وعلى مستويات الأداء الاقتصادي لتلك المنطقة . أما محلياً فلقد شهد عام 2017 رفع العقوبات الاقتصادية والتجارية الأمريكية المفروضة على السودان بعد أن أدت إلى حدوث تقلبات في مستوى مؤشرات أداء الاقتصاد السوداني وما تبعه من عدم استقرار في السياسات الاقتصادية الكلية. ومن المتوقع أن يساعد رفع هذه العقوبات في فك تجميد الأصول السودانية بالخارج، كما أنه يعني عودة الجهاز المصرفي السوداني للاندماج مرة أخرى في النظام المصرفي العالمي، مما سيساعد على تسهيل المعاملات المصرفية مع العالم الخارجي ومن ثم زيادة موارد النقد الأجنبي ودعم استقرار سعر الصرف مستقبلاً.

عالمياً ارتفع معدل نمو الاقتصاد العالمي من 3.1% في عام 2016 إلى 3.6% في عام 2017 ، نتيجة لارتفاع معدل النمو في الدول الصناعية والنامية على حدٍ سواء ، حيث حققت اقتصادات الأسواق الصاعدة واقتصادات الدول النامية ارتفاعاً ملحوظاً في معدلات النمو بعد استقرار أسعار السلع الأولية، وارتفاع التدفقات الرأسمالية تجاه الدول النامية. كذلك شهدت اقتصادات الدول المتقدمة والدول الصناعية مزيداً من الانتعاش نتيجة لارتفاع الطلب المحلي والإنتاج، كما ساعد التعافي المستمر في الاستثمار العالمي على تعزيز الصناعات التحويلية نتيجة للتعافي الدوري Cyclical Recovery في قطاع الطاقة ومنطقة اليورو واليابان .

وبصورة عامة ارتفع معدل النمو في الدول الصناعية من 1.7% في عام 2016 إلى 2.2% في عام 2017 نتيجة للنمو في كلٍ من الولايات المتحدة الأمريكية، كندا ودول منطقة اليورو واليابان. غير أن العديد من الخبراء والاقتصاديين حذروا من مخاطر متزايدة بسبب حصول تباطؤٍ حاد في معدلات النمو الاقتصادي في الصين ثاني اقتصاد عالمي على خلفية ارتفاع كبير للديون بنهاية عام 2017.

أما على المستوى الإقليمي فلقد انخفض معدل النمو في منطقة الشرق الأوسط وشمال أفريقيا من 5.1% في عام 2016 إلى 2.2% في عام 2017، ويُعزى ذلك إلى انخفاض معدل النمو في الدول المصدرة للنفط بسبب تراجع الأسعار العالمية للنفط وانخفاض الإنتاج والتقلبات في أسعار صرف العملات. بالإضافة إلى ارتفاع وتيرة التوترات الجيوسياسية والأزمات الدبلوماسية خصوصاً في المنطقة العربية. الجدير بالذكر أنه على الرغم من تراجع معدلات النمو بصورة عامة لمعظم دول منطقة الشرق الأوسط وشمال إفريقيا فقد حققت دول مستوردة للنفط في المنطقة معدلات نمو جيدة من بينها مصر والمغرب والسودان.

وعلي صعيد آخر فقد ارتفع معدل نمو دول منطقة التجارة العربية الحرة الكبرى من 1.8% في عام 2016 إلى 4.8% في عام 2017، وكذلك تحسّن معدل نمو دول الكوميسا مجتمعة إذ ارتفع من 2.9% في عام 2016 إلى 6.7% في عام 2017، كما ارتفع متوسط معدل التضخم لدول منطقة الشرق الأوسط وشمال إفريقيا إلى 7.1% في عام 2017 مقارنةً بـ 5.4% في عام 2016، وارتفع أيضاً متوسط معدل التضخم لدول الكوميسا من 9.3% في عام 2016 إلى 12.6% في عام 2017.

وقد ارتفعت نسبة أداء الحساب الجاري إلى الناتج المحلي الإجمالي لدول الشرق الأوسط وشمال إفريقيا من سالب 4.4% في عام 2016 إلى سالب 1.7% في عام 2017 نتيجة تحسن الحساب الجاري لدى معظم دول المنطقة، في حين ظلت نسبة الحساب الجاري إلى الناتج المحلي الإجمالي بالدول النامية كما هي عليه (0.3) في عامي 2016 و 2017.

أما على الصعيد المحلي فقد اتسقت سياسات بنك السودان المركزي لعام 2017 مع السياسات الاقتصادية الكلية التي هدفت إلى تحقيق معدل نمو حقيقي في الناتج المحلي الإجمالي في حدود 5.3%، والنزول بمتوسط معدل التضخم السنوي إلى حدود 17%، بانتهاج سياسة نقدية للحد من السيولة الفائضة في الاقتصاد من خلال التحكم في نمو عرض النقود في حدود 27.3% و تحقيق قدر مناسب من التوازن الداخلي والخارجي.

غير أن بيانات الأداء الفعلي تشير إلى توسع عرض النقود حيث بلغ 68.4% بنهاية عام 2017، نتيجةً لزيادة فرق شراء الذهب وتخصيص عائداته للحكومة المركزية وارتفاع السداد بواسطة بنك السودان المركزي إنابة عن الحكومة المركزية ، بالإضافة إلى ارتفاع التمويل المصرفي المقدم للقطاع الخاص. ونتيجة لذلك فقد ارتفع متوسط التضخم إلى 32.6% متجاوزاً المعدل المستهدف و البالغ 17% ويُعزى ذلك للتوسع النقدي وتعديل سعر الصرف وزيادة الإنفاق العام ورفع الدعم التدريجي عن السلع الأساسية.

بالنسبة لمؤشرات أداء القطاع المصرفي، فقد ارتفع كلٌ من إجمالي أصول المصارف العاملة من 132.7 مليار جنيه بنهاية عام 2016 إلى 211.2 مليار جنيه بنهاية عام 2017 بمعدل 59.2%، وإجمالي رصيد التمويل الممنوح من المصارف من 83.4 مليار جنيه بنهاية عام 2016 إلى 125.1 مليار جنيه بنهاية عام 2017 بنسبة 50.1%. كما شهد عام 2017 استقرار وتحسن مؤشرات السلامة المالية للمصارف، بالرغم من انخفاض نسبة كفاية رأس المال من 18.7% بنهاية عام 2016 إلى 16.2% بنهاية عام 2017، كما انخفضت نسبة التعثر المصرفي من 5.2% في عام 2016 إلى 3.3% في عام 2017.

فيما يتعلق بقطاع مالية الحكومة، فقد هدفت الموازنة العامة للدولة في عام 2017 إلى تحقيق الأهداف الاقتصادية الكلية من خلال العمل على زيادة الإيرادات وترشيد الإنفاق الحكومي، وخفض معدل التضخم، حيث بلغت جملة الإيرادات العامة 77.0 مليار جنيه، فيما بلغت جملة المصروفات العامة 91.4 مليار جنيه بنهاية عام 2017، لتسجل الموازنة عجزاً كلياً مقداره 14.3 مليار جنيه .

فيما يخص القطاع الخارجي، فقد انخفض العجز الكلي لميزان المدفوعات من 18.7 مليون دولار عام 2016 إلى 12.8 مليون دولار عام 2017، على الرغم من ارتفاع العجز في الحساب الجاري من 4,226.1 مليون دولار في عام 2016 إلى 5,101.9 مليون دولار في عام 2017 . وتشير بيانات التجارة الخارجية إلى انخفاض العجز في الميزان التجاري من 4,397.4 مليون دولار في عام 2016 إلى 4,185.7 مليون دولار في عام 2017 بمعدل 4.8%، نتيجة ارتفاع قيمة الصادرات من 3,093.6 مليون دولار عام 2016 إلى 4,061.0 مليون دولار عام 2017 بمعدل 31.3%، فيما ارتفعت قيمة الواردات من 7,491.1 مليون دولار عام 2016 إلى 8,246.7 مليون دولار عام 2017 بمعدل 10.1%.

ارتفعت مديونية السودان الخارجية من 45.4 مليار دولار بنهاية عام 2016 إلى 47.1 مليار دولار بنهاية عام 2017، بسبب تراكم الفوائد الجزائية على القروض وتقلبات أسعار الصرف خلال عام 2017.

يتضمن هذا التقرير عشرة فصول، حيث تناول الفصل الأول ملخصاً للتطورات الاقتصادية العالمية والإقليمية، بينما استعرضت بقية الفصول أداء الاقتصاد المحلي بقطاعاته المختلفة، والتي تشمل: القطاع النقدي والمصرفي وقطاع مالية الحكومة والقطاع الحقيقي والقطاع الخارجي (التجارة الخارجية وميزان المدفوعات).

أهم المؤشرات الاقتصادية العالمية والإقليمية والمحلية لعامي 2016 و 2017

*2017	**2016	
		أهم المؤشرات الاقتصادية العالمية :
3.6	3.1	معدل نمو الاقتصاد العالمي (%)
2.2	1.7	معدل نمو اقتصادات الدول الصناعية (%)
1.7	0.8	معدل التضخم في الدول الصناعية (%)
6.7	7.4	معدل البطالة في الدول الصناعية (%)
0.8	0.8	موقف الحساب الجاري كنسبة إلى الناتج المحلي الإجمالي بالدول الصناعية (%)
4.6	4.3	معدل نمو اقتصادات الدول النامية (%)
4.2	4.3	معدل التضخم في الدول النامية (%)
(0.3)	(0.3)	موقف الحساب الجاري كنسبة إلى الناتج المحلي الإجمالي بالدول النامية (%)
		أهم المؤشرات الاقتصادية الإقليمية :
2.6	1.4	معدل نمو الاقتصاد في إفريقيا جنوب الصحراء (%)
6.5	6.4	معدل نمو الاقتصاد في دول آسيا (%)
2.2	5.1	معدل نمو الاقتصاد في دول الشرق الأوسط وشمال إفريقيا (%)
1.2	(0.9)	معدل نمو الاقتصاد في دول أمريكا اللاتينية والكاريبية (%)
11.0	11.3	معدل التضخم في دول إفريقيا جنوب الصحراء (%)

*2017	**2016	
2.6	2.8	معدل التضخم في دول آسيا (%)
7.1	5.4	معدل التضخم في دول الشرق الأوسط وشمال إفريقيا (%)
4.2	5.6	معدل التضخم في دول أمريكا اللاتينية والكاريبية (%)
(3.4)	(4.2)	موقف الحساب الجاري كنسبة إلى الناتج المحلي الإجمالي في دول إفريقيا جنوب الصحراء (%)
0.9	1.4	موقف الحساب الجاري كنسبة إلى الناتج المحلي الإجمالي في دول آسيا (%)
(1.7)	(4.4)	موقف الحساب الجاري كنسبة إلى الناتج المحلي الإجمالي في دول الشرق الأوسط وشمال إفريقيا (%)
(2.0)	(2.0)	موقف الحساب الجاري كنسبة إلى الناتج المحلي الإجمالي في دول أمريكا اللاتينية والكاريبية (%)
4.8	1.8	معدل نمو اقتصادات دول منطقة التجارة العربية الحرة الكبرى (%)
8.1	4.9	معدل التضخم في دول منطقة التجارة العربية الحرة الكبرى (%)
(5.6)	(9.2)	موقف الحساب الجاري كنسبة إلى الناتج المحلي الإجمالي بدول المنطقة العربية الحرة الكبرى (%)
6.7	2.9	معدل نمو اقتصادات دول الكوميسا (%)
12.6	9.3	معدل التضخم في دول الكوميسا (%)
(5.9)	(7.7)	موقف الحساب الجاري كنسبة إلى الناتج المحلي الإجمالي بدول الكوميسا (%)
أهم المؤشرات الاقتصادية المحلية :		
823,938.	677,568	الناتج المحلي الإجمالي بالأسعار الجارية (مليون جنيه سوداني)
5.7	5.1	معدل نمو الناتج المحلي الإجمالي الحقيقي (%)
32.6	17.6	متوسط معدل التضخم السنوي (%)
25.2	30.5	معدل التضخم بنهاية العام (%)
14,314	10,918	العجز المالي الكلي للموازنة العامة (مليون جنيه سوداني)
1.7	1.6	نسبة العجز المالي (متضمناً المنح) للناتج المحلي الإجمالي (%)

*2017	**2016	
1.5	1.4	نسبة العجز المالي (باستثناء المنح) للنتاج المحلي الإجمالي (%)
108	92.3	نسبة تمويل العجز المالي من المصادر المحلية (%)
2.7	10.2	نسبة تمويل العجز المالي من المصادر الخارجية (%)
77,054	57,865	إجمالي الإيرادات العامة (مليون جنيه سوداني)
83	82	نسبة الإيرادات الضريبية إلى إجمالي الإيرادات (%)
91,100	68,825.5	إجمالي المصروفات العامة (مليون جنيه سوداني)
94.2	90.4	نسبة الإنفاق الجاري إلى إجمالي المصروفات العامة (%)
5.8	9.6	نسبة مصروفات التنمية إلى إجمالي المصروفات العامة (%)
203,367.5	120,800.1	عرض النقود بمعناه الواسع (M2) (مليون جنيه سوداني)
68.4	29.0	معدل نمو عرض النقود (%)
1.892	1.841	المضاعف النقدي (عدد مرات)
4.051	5.786	سرعة دوران النقود (عدد مرات)
0.247	0.173	درجة التعمق النقدي
(40,242.	(36,321.0	صافي الأصول الأجنبية (مليون جنيه سوداني)
208,255.	130,493.2	صافي الأصول المحلية (مليون جنيه سوداني)
125,080.	83,355.3	إجمالي تدفق التمويل المصرفي (مليون جنيه سوداني)
76,439.1	54,216.7	صافي التمويل الممنوح للحكومة المركزية (مليون جنيه سوداني)
79,854.1	57,352.2	التمويل المصرفي الممنوح للقطاع الخاص (مليون جنيه سوداني)
211,245.	132,713.5	إجمالي الأصول المصرفية (مليون جنيه سوداني)
(12.8)	(18.7)	الموقف الكلي لميزان المدفوعات (مليون دولار)
(5,101.9)	(4,226.1)	الحساب الجاري (مليون دولار)
4,061.0	3,093.6	إجمالي الصادرات السلعية (FOB) (مليون دولار)
(8,246.7)	7,491.1	إجمالي الواردات السلعية (FOB) (مليون دولار)

*2017	**2016	
(4,185.7)	(4,397.4)	صافي الميزان التجاري (مليون دولار)
2,807.5	2,859.8	إجمالي المتحصلات غير المنظورة (مليون دولار)
3,723.8	(2,688.5)	إجمالي المدفوعات غير المنظورة (مليون دولار)
3,583.4	3,536.3	الحساب الرأسمالي والمالي (مليون دولار)
1,065.3	1,063.8	صافي الاستثمار الأجنبي المباشر (مليون دولار)
(160.2)	9.7	صافي سحوبات وسداد القروض (مليون دولار)
47.1	45.4	الدين الخارجي (مليار دولار)
45	40.0	نسبة الدين الخارجي للنتاج المحلي الإجمالي (%)
409	472	نسبة إجمالي الدين الخارجي إلى إجمالي الإيرادات الحكومية (%)
1,323.0	1,468.0	نسبة إجمالي الدين الخارجي إلى إجمالي الصادرات (%)

* بيانات أولية

** بيانات معدلة

علامة () تعني سالب

المصادر :

- تقرير آفاق الاقتصاد العالمي - أكتوبر 2017 (صندوق النقد الدولي - دراسات استقصائية للأوضاع الاقتصادية والمالية العالمية).
- الفصل الثالث - التقرير السنوي لبنك السودان المركزي 2017 .
- الفصل السادس - التقرير السنوي لبنك السودان المركزي 2017 .
- الفصل العاشر - التقرير السنوي لبنك السودان المركزي 2017.

الفصل الأول

أهم التطورات والأحداث الاقتصادية العالمية والإقليمية خلال عام 2017

أهم التطورات والأحداث الاقتصادية العالمية والإقليمية خلال عام 2017

أولاً: تطورات الاقتصاد العالمي والإقليمي:

تواصل الانتعاش الاقتصادي العالمي وسجل معدل نمو قدره 3.6% في عام 2017 مقارنة بمعدل نمو قدره 3.2% في عام 2016، فيما تشير تقديرات صندوق النقد الدولي إلى أن معدل نمو الاقتصاد العالمي سيرتفع إلى 3.7% في عام 2018. يعزى التحسن في النشاط العالمي إلى النمو المضطرب في اقتصادات الأسواق الصاعدة والاقتصادات النامية، مدعوماً بتحسين العوامل الخارجية والبيئة المالية العالمية المواتية بالإضافة إلى تعافي معظم الاقتصادات المتقدمة. فيما يلي استعراض لأداء بعض المؤشرات الاقتصادية في الدول الصناعية والدول النامية وفي إقليم الشرق الأوسط وشمال أفريقيا، بالإضافة إلى المؤشرات الاقتصادية لأهم شركاء السودان في مجالي التجارة الخارجية والاستثمار، و الأداء الاقتصادي للتكتلات الإقليمية التي ينضوي السودان في عضويتها.

(1) مؤشرات معدلات النمو والتضخم والبطالة والحساب الجاري في الدول الصناعية الرئيسية:

يوضح الجدول (1-1) معدلات النمو والتضخم والبطالة ونسبة الحساب الجاري إلى الناتج المحلي الإجمالي في الدول الصناعية الرئيسية في كلٍ من عامي 2016 و2017، كما يوضح الشكل (1-1) أداء هذه المؤشرات خلال عام 2017.

جدول (1-1)

مؤشرات النمو والتضخم والبطالة والحساب الجاري في الدول الصناعية الرئيسية

في كل من عامي 2016 و 2017

الحساب الجاري كنسبة إلى الناتج المحلي الإجمالي %		معدلات البطالة %		معدلات التضخم %		معدلات النمو %		المؤشرات الدولة
*2017	**2016	*2017	**2016	*2017	**2016	*2017	**2016	
0.8	0.8	6.7	7.4	1.7	0.8	2.2	1.7	الدول الصناعية مجتمعة
(2.4)	(2.4)	4.4	4.9	2.1	1.3	2.2	1.5	الولايات المتحدة الأمريكية
3.6	3.8	2.9	3.1	0.4	(0.1)	1.5	1.0	اليابان
8.1	8.3	3.8	4.2	1.6	0.4	2.0	1.9	ألمانيا
(1.1)	(1.0)	9.5	10.0	1.2	0.3	1.6	1.2	فرنسا
2.6	2.6	11.4	11.7	1.4	(0.1)	1.5	0.9	إيطاليا
1.9	1.9	17.1	19.6	2.0	(0.2)	3.1	3.2	إسبانيا
(3.6)	(4.4)	4.4	4.9	2.6	0.7	1.7	1.8	المملكة المتحدة
(3.4)	(3.3)	6.5	7.0	1.6	1.4	3.0	1.5	كندا
5.4	5.7	4.4	4.6	1.8	1.0	2.4	2.0	مجموعة الدول الصناعية الأخرى

المصدر: تقرير آفاق الاقتصاد العالمي - أكتوبر 2017 (صندوق النقد الدولي - دراسات استقصائية للأوضاع الاقتصادية والمالية العالمية).

* بيانات أولية

** بيانات معدلة

علامة () تعني سالب

شكل (1-1)

مؤشرات النمو والتضخم والبطالة والحساب الجاري

في الدول الصناعية الرئيسية خلال عام 2017

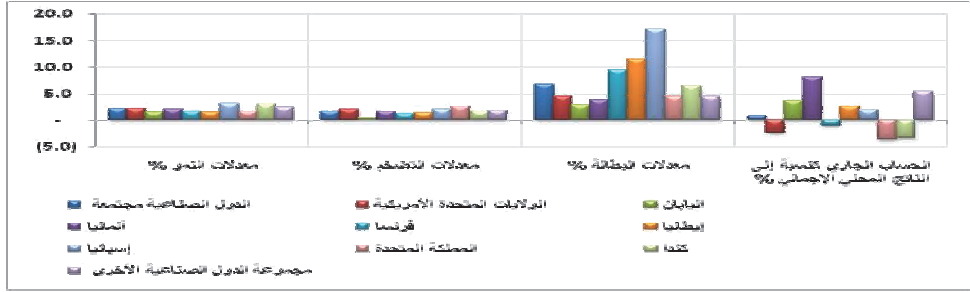

يتضح من الجدول (1-1) ارتفاع معدل نمو الدول الصناعية مجتمعةً من 1.7% في عام 2016 إلى 2.2% في عام 2017، نتيجةً لارتفاع معدلات النمو في كل الدول ما عدا إسبانيا والمملكة المتحدة. ويعزى ارتفاع معدلات النمو في الولايات المتحدة الأمريكية إلى المواقف المالية الداعمة وتعزيز وزيادة الثقة لدى كل من قطاع الأعمال والمستهلكين، فيما يعزى ارتفاع النمو في دول منطقة اليورو إلى تسارع وتيرة الصادرات نتيجة لانتعاش التجارة العالمية واستمرار نمو الطلب المحلي بقوة مدعوماً بأوضاع مالية تيسيرية في ظل تراجع المخاطر السياسية وانحسار عدم اليقين بشأن السياسات بينما يعود التحسن في معظم الاقتصادات المتقدمة الأخرى إلى تعافي التجارة العالمية وارتفاع الطلب على الواردات في الصين، أما التحسن الذي طرأ على الدول المتقدمة المصدرة للنفط يعود إلى مقدرة هذه الدول على التكيف مع تراجع أسعار النفط والغاز والسياسات المالية والنقدية التيسيرية.

ارتفع معدل التضخم في الدول الصناعية مجتمعةً من 0.8% في عام 2016 إلى 1.7% في عام 2017 بسبب تحسن الطلب وارتفاع أسعار السلع الأولية، ومن المتوقع أن يظل التضخم الكلي عند مستوى 1.7% في عام 2018 وقد يقترب من مستوى 2% على المدى المتوسط. انخفضت نسبة البطالة في الدول الصناعية مجتمعةً من 7.4% في عام 2016 إلى 6.7% في عام 2017. حيث انخفضت في كل الدول الصناعية، على الرغم من بقائها في مستويات عالية في بعض الدول الصناعية كاليونان بنسبة 22.3% وإيطاليا بنسبة 17.1% وقبرص بنسبة 11.8% وإيطاليا بنسبة 11.4% لعام 2017.

ظلت نسبة الحساب الجاري إلى الناتج المحلي الإجمالي في الدول الصناعية مجتمعة ثابتة في 0.8% في كل من عامي 2016 و 2017. ويُتوقع حدوث تحسن في الاقتصادات المصدرة للنفط بفضل ارتفاع أسعار النفط الخفيف و تراجع عجز الحساب الجاري في المملكة المتحدة ومجموعة الدول الصناعية الأخرى.

(2) مؤشرات النمو والتضخم والحساب الجاري في الدول النامية :

يوضح الجدول (2-1) مؤشرات معدلات النمو والتضخم ونسبة الحساب الجاري إلى الناتج المحلي الإجمالي في الدول النامية في كل من عامي 2016 و 2017، كما يوضح الشكل (1-1) (2) أداء هذه المؤشرات خلال عام 2017 .

جدول (2-1)

مؤشرات النمو والتضخم والحساب الجاري في الدول النامية في كل من عامي 2016 و 2017

الحساب الجاري كنسبة إلى الناتج المحلي الإجمالي %		معدلات التضخم %		معدلات النمو %		المؤشرات الدول
*2017	**2016	*2017	**2016	*2017	**2016	
(0.3)	(0.3)	4.2	4.3	4.6	4.3	الدول النامية مجتمعة
(3.4)	(4.2)	11.0	11.3	2.6	1.4	دول أفريقيا جنوب الصحراء
0.9	1.4	2.6	2.8	6.5	6.4	دول آسيا
(1.7)	(4.4)	7.1	5.4	2.2	5.1	دول الشرق الأوسط وشمال أفريقيا
(2.0)	(2.0)	4.2	5.6	1.2	(0.9)	دول أمريكا اللاتينية والكاريبية
(2.4)	(1.8)	6.0	3.3	4.5	3.1	الدول الأوروبية
0.9	0.0	5.8	8.3	2.1	0.4	أخرى

المصدر: تقرير آفاق الاقتصاد العالمي - أكتوبر 2017 (صندوق النقد الدولي - دراسات استقصائية للأوضاع الاقتصادية والمالية العالمية).

* بيانات أولية

** بيانات معدلة

علامة () تعني سالب.

شكل (1-2)

مؤشرات النمو والتضخم والحساب الجاري في الدول النامية خلال عام 2017

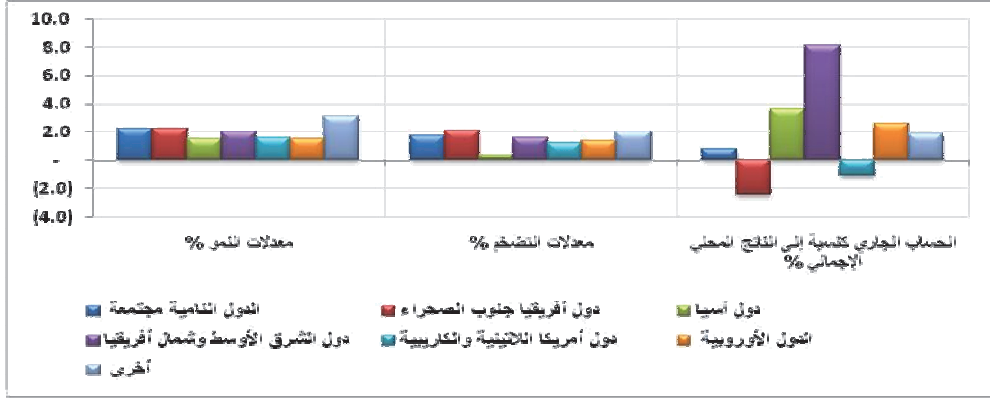

يتضح من الجدول (1-2) أن هنالك ارتفاعاً طفيفاً في معدل النمو في الدول النامية مجتمعةً من 4.3% في عام 2016 إلى 4.6% في عام 2017 نسبة إلى ارتفاع معدلات النمو في معظم الاقتصادات الصاعدة وفي مقدمتها دول أفريقيا جنوب الصحراء ودول أمريكا اللاتينية والكاريبية والدول الأوروبية، بسبب فاعلية السياسات وتعاقي الصادرات و المشروعات الممولة من الاتحاد الأوربي لهذه الدول. فيما انخفضت معدلات النمو في دول الشرق الأوسط وشمال أفريقيا على خلفية التباطؤ الاقتصادي في إيران وانخفاض الإنتاج النفطي في البلدان المصدرة للنفط. بينما ظلت منطقة الشرق الأوسط متأثرة سلباً بالمخاطر الأمنية والسياسية. انخفض متوسط معدلات التضخم في الدول النامية مجتمعة انخفاضاً طفيفاً من 4.3% في عام 2016 إلى 4.2% في عام 2017 نتيجة للتراجع الكبير في معدلات التضخم في معظم الدول باستثناء دول الشرق الأوسط وشمال أفريقيا والدول الأوروبية الصاعدة. ظل عجز الحساب الجاري كنسبة إلى الناتج المحلي الإجمالي في الدول النامية مجتمعةً ثابتاً كما في عام 2016 في حدود سالب 0.3% في عام 2017، على الرغم من التحسن الذي طرأ في كل من أفريقيا جنوب الصحراء و دول الشرق الأوسط وشمال أفريقيا.

(3) الديون الخارجية في الدول النامية :

يوضح الجدول (3-1) أداء بعض مؤشرات الدين الخارجي في الدول النامية

جدول (3-1)

الديون الخارجية وخدمتها كنسبة إلى الناتج المحلي الإجمالي

في الدول النامية بنهاية عامي 2016 و 2017

*2017	**2016	العالم المؤشر
29.5	29.7	الديون الخارجية إلى الناتج المحلي الإجمالي (%)
10.2	10.7	خدمة الديون الخارجية إلى الناتج المحلي الإجمالي (%)

المصدر: تقرير آفاق الاقتصاد العالمي- أكتوبر 2017 (صندوق النقد الدولي - دراسات استقصائية للأوضاع الاقتصادية والمالية العالمية).

* بيانات أولية

** بيانات معدلة

انخفضت نسبة الديون الخارجية إلى الناتج المحلي الإجمالي في الدول النامية من 29.7% في عام 2016 إلى 29.5% في عام 2017، كما انخفضت نسبة خدمة الدين إلى الناتج المحلي الإجمالي من 10.7% في عام 2016 إلى 10.2% في عام 2017.

(4) الأداء الاقتصادي في منطقة الشرق الأوسط وشمال أفريقيا وأفغانستان وباكستان :

جدول (4-1)

مؤشرات النمو والتضخم والحساب الجاري

في الشرق الأوسط وشمال أفريقيا وأفغانستان وباكستان بنهاية عامي 2016 و 2017

الدول مجتمعة		الدول المستوردة للنفط		الدول المصدرة للنفط		البيان المؤشرات
*2017	**2016	*2017	**2016	*2017	**2016	
2.6	5.0	4.3	3.6	1.7	5.6	معدل نمو الناتج المحلي الإجمالي الحقيقي (%)
(1.9)	(4.1)	(5.3)	(5.3)	(0.4)	(3.6)	الحساب الجاري كنسبة من الناتج المحلي الإجمالي (%)
6.8	5.1	15.0	7.7	4.4	4.7	التضخم - متوسط سنوي (%)

المصدر: تقرير آفاق الاقتصاد العالمي - أكتوبر 2017 (صندوق النقد الدولي - دراسات استقصائية للأوضاع الاقتصادية والمالية العالمية).

* بيانات أولية

** بيانات معدلة

علامة () تعني سالب

يتضح من الجدول (4-1) أن دول منطقة الشرق الأوسط وشمال أفريقيا وأفغانستان وباكستان مجتمعة شهدت تباطؤاً ملحوظاً في معدلات النمو من 5.0% في عام 2016 إلى 2.6% في عام 2017، حيث سجلت البلدان المصدرة للنفط انخفاضاً في معدلات النمو من 5.6% إلى 1.7%، بسبب تدنى أسعار النفط والتدابير المتبناه لضبط أوضاع المالية العامة لمواجهة التراجع الهيكلي في الإيرادات النفطية، وتنامي الصراعات السياسية في بعض دول المنطقة. فيما ارتفعت معدلات النمو في الدول المستوردة للنفط من 3.6% إلى 4.3% نتيجة تحسن النشاط الاقتصادي لدى الشركاء التجاريين الرئيسيين مما أدى إلى زيادة تحويلات العاملين في الخارج وارتفاع صادرات المغرب وباكستان، وزيادة الاستثمار المباشر في مصر والمغرب، مع ارتفاع عدد السياح الوافدين لمصر والأردن والمغرب وتونس، وتدفق الاستثمارات

في قطاعي التعدين والبنية التحتية في موريتانيا، وزيادة أنشطة النقل العابر في جيبوتي، ورفع العقوبات الأمريكية وتعزيز الاستثمار الخاص والتجارة في السودان.

ارتفع متوسط معدل التضخم في دول المنطقة مجتمعةً من 5.1% في عام 2016 إلى 6.8% في عام 2017، نتيجةً لارتفاع هذه المعدلات في الدول المستوردة للنفط من 7.7% في عام 2016 إلى 15.0% في عام 2017. وتعزى زيادة التضخم المفاجئة إلى حد كبير للعوامل غير الطارئة في مصر والسودان، حيث ارتفع في مصر إلى ما يقارب 30% نتيجة الانخفاض الكبير في سعر الصرف و تخفيض الدعم على أسعار الوقود، وبدء تطبيق ضريبة القيمة المضافة. أما في السودان فقد أدى التدهور الكبير في سعر الصرف وتقييد أوضاع المالية العامة إلى ارتفاع التضخم الكلي إلى ما يزيد عن 25%. وفي نفس الوقت انخفضت معدلات التضخم في الدول المصدرة للنفط من 4.7% إلى 4.4%.

انخفض عجز الحساب الجاري كنسبة إلى الناتج المحلي الإجمالي في دول المنطقة مجتمعةً من سالب 4.1% في عام 2016 إلى سالب 1.9% في عام 2017، نتيجةً لانخفاض عجز الحساب الجاري في كل من الدول المصدرة للنفط من سالب 3.6% في عام 2016 إلى سالب 0.4% في عام 2017.

(5) الأداء الاقتصادي لأهم شركاء السودان في مجالي التجارة الخارجية والاستثمار:

الجدول (5-1) والشكل (3-1) يوضحان تفاصيل كل من معدل النمو والتضخم ونسبة الحساب الجاري إلى الناتج المحلي الإجمالي لأهم شركاء السودان الرئيسيين في مجالي التجارة الخارجية والاستثمار في عامي 2016 و 2017.

جدول (1-5)

مؤشرات النمو والتضخم والحساب الجاري لأهم شركاء السودان في مجال التجارة الخارجية

والاستثمار لعامي 2016 و 2017

نسبة الحساب الجاري إلى الناتج المحلي الإجمالي %		معدل التضخم %		معدل النمو %		المؤشرات الدول
*2017	**2016	*2017	**2016	*2017	**2016	
(1.9)	(5.6)	32.4	17.8	3.7	3.0	السودان
2.1	2.4	2.1	1.8	1.3	3.0	الإمارات
1.4	1.7	2.0	1.5	6.8	6.7	الصين
0.6	(4.3)	(0.2)	3.5	0.1	1.7	السعودية
(5.9)	(6.0)	23.5	10.2	4.1	4.3	مصر
(1.4)	(0.7)	3.8	4.5	6.7	7.1	الهند
2.4	2.4	3.8	2.1	5.4	4.2	ماليزيا
10.1	11.5	0.6	0.2	3.7	3.2	تايلاند
(4.6)	(3.8)	10.9	7.8	5.1	3.2	تركيا
3.6	3.8	0.4	(0.1)	1.0	1.5	اليابان

المصدر: تقرير آفاق الاقتصاد العالمي - أكتوبر 2017 (صندوق النقد الدولي - دراسات استقصائية للأوضاع الاقتصادية والمالية العالمية).

* بيانات أولية

** بيانات معدلة

علامة () تعني سالب

شكل (1-3)

مؤشرات النمو والتضخم والحساب الجاري لأهم شركاء

السودان في مجالي التجارة الخارجية والاستثمار خلال عام 2017

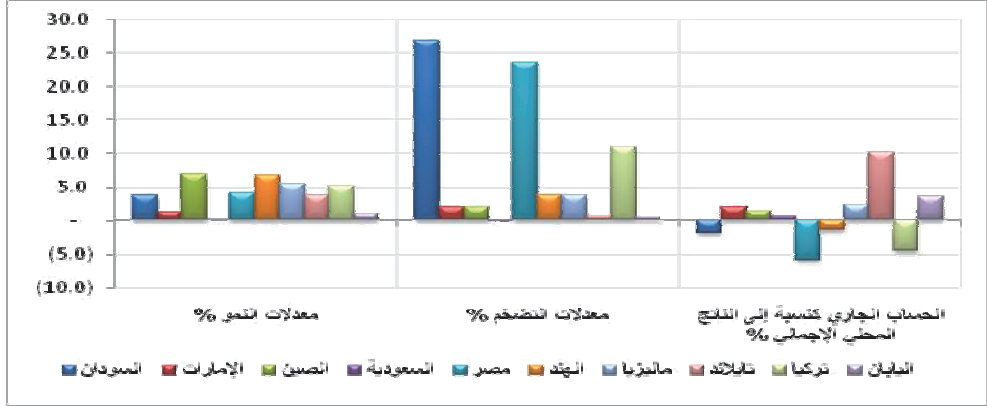

يلاحظ من الجدول (1-5) تباين معدلات النمو لشركاء السودان الرئيسيين في مجالي التجارة الخارجية والاستثمار. فقد شهد معدل النمو في كل من الصين وماليزيا وتايلاند وتركيا ارتفاعاً، حيث سجلت تركيا أعلى نمو بلغ 5.1% في عام 2017 بينما انخفض معدل النمو في كل من الإمارات والسعودية و مصر والهند واليابان، حيث سجلت السعودية أقل معدل بلغ 0.1% في عام 2017. ارتفعت معدلات التضخم لدى كل الشركاء ماعدا السعودية والهند، حيث سجلت مصر أعلى معدل بلغ 23.5% في عام 2017، بينما انخفضت نسبة الحساب الجاري إلى الناتج المحلي الإجمالي في كل دول الشركاء باستثناء السعودية ومصر.

(6) الأداء الاقتصادي للتكتلات الإقليمية التي ينضوي السودان في عضويتها:

(أ) الأداء الاقتصادي لمنطقة التجارة العربية الحرة الكبرى:

الجدول (1-6) يستعرض أهم المؤشرات الاقتصادية في الدول الأعضاء في منطقة التجارة العربية الحرة الكبرى في كل من عامي 2016 و 2017، بينما يوضح الشكل (1-4) أداء هذه المؤشرات خلال عام 2017.

جدول (1-6)

مؤشرات النمو والتضخم والحساب الجاري

في دول منطقة التجارة العربية الحرة الكبرى في كل من عامي 2016 و2017

الحساب الجاري كنسبة إلى الناتج المحلي الإجمالي %		معدلات التضخم %		معدلات النمو %		المؤشرات الدول
*2017	**2016	*2017	**2016	*2017	**2016	
(13.0)	(16.5)	5.5	6.4	1.5	3.3	الجزائر
(4.6)	(4.7)	0.9	2.8	2.5	3.0	البحرين
(5.9)	(6.0)	23.5	10.2	4.1	4.3	مصر
(6.3)	(8.7)	2.0	0.4	(0.4)	11.0	العراق
(1.9)	(5.6)	32.4	17.8	3.7	3.0	السودان
(8.4)	(9.3)	3.3	(0.8)	2.3	2.0	الأردن
(0.6)	(4.5)	2.5	3.5	(2.1)	2.5	الكويت
(18.0)	(18.6)	3.1	(0.8)	1.5	1.0	لبنان
1.8	(22.4)	32.8	27.1	55.1	(3.0)	ليبيا
(14.2)	(14.9)	2.1	1.5	3.8	1.7	موريتانيا
(4.0)	(4.4)	0.9	1.6	4.8	1.2	المغرب
(14.3)	(18.6)	3.2	1.1	0.0	3.0	سلطنة عمان
2.3	(4.9)	0.9	2.7	2.5	2.2	قطر
0.6	(4.3)	3.5	(0.2)	0.1	1.7	السعودية
N.A	N.A	N.A	N.A	N.A	N.A	سوريا
(8.7)	(9.0)	4.5	3.7	2.3	1.0	تونس
2.1	2.4	1.8	2.1	1.3	3.0	الإمارات
(2.3)	(5.6)	20.0	5.0	(2.0)	(9.8)	اليمن
(5.6)	(9.2)	8.1	4.9	4.8	1.8	المتوسط

المصدر: تقرير آفاق الاقتصاد العالمي - أكتوبر 2017 (صندوق النقد الدولي - دراسات استقصائية للأوضاع الاقتصادية والمالية العالمية).

* بيانات أولية

** بيانات معدلة

علامة () تعني سالب

N.A تعني غير متوفرة

شكل (1-4)

مؤشرات النمو والتضخم والحساب الجاري

في دول منطقة التجارة العربية الحرة الكبرى خلال عام 2017

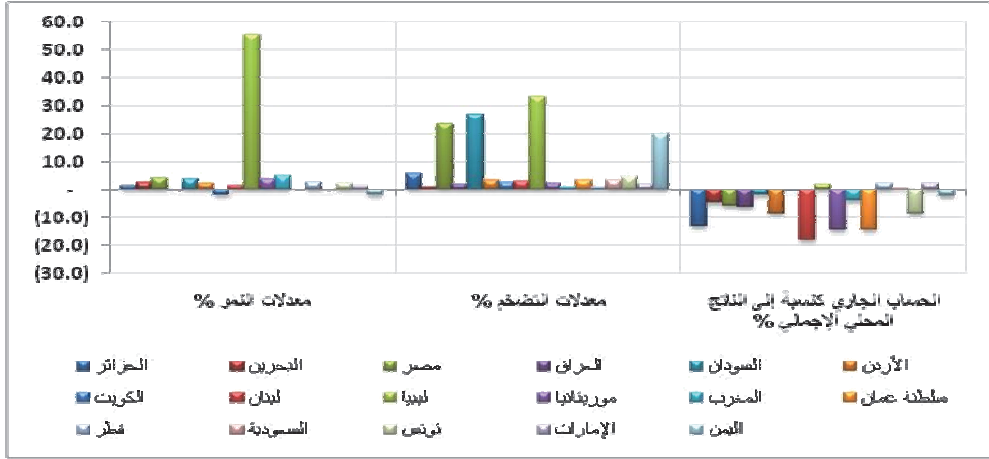

يتضح من الجدول (1-6) ارتفاع متوسط معدل النمو في دول منطقة التجارة العربية الحرة الكبرى من 1.8% في عام 2016 إلى 4.8% في عام 2017، ويعزى ذلك لارتفاع معدلات النمو في كل من ليبيا والمغرب وموريتانيا وتونس على الرغم من استمرار ضعف أسعار النفط حتى بعد تمديد العمل بقرار خفض الإنتاج الذي اتخذته منظمة البلدان المصدرة للنفط (الأوبك).

ارتفع متوسط معدل التضخم في دول المنطقة من 4.9% في عام 2016 إلى 8.1% في عام 2017. فيما تحسن عجز الحساب الجاري كنسبة إلى الناتج المحلي الإجمالي من سالب 9.2% في عام 2016 إلى سالب 5.6% في عام 2017.

(ب) الأداء الاقتصادي للسوق المشتركة لدول شرق وجنوب أفريقيا (الكوميسا):

الجدول (1-7) يوضح أهم المؤشرات الاقتصادية في الدول الأعضاء في السوق المشتركة لدول شرق وجنوب أفريقيا (الكوميسا) بنهاية عامي 2016 و2017، بينما يوضح الشكل (1-5) أداء هذه المؤشرات خلال عام 2017.

جدول (1-7)

مؤشرات النمو والتضخم والحساب الجاري لدول الكوميسا

في كل من عامي 2016 و2017

الحساب الجاري كنسبة إلى الناتج المحلي الإجمالي %		معدلات التضخم %		معدلات النمو %		المؤشرات الدول
*2017	**2016	*2017	**2016	*2017	**2016	
(4.6)	(3.4)	41.7	18.2	2.8	2.4	الكنغو الديمقراطية
(8.3)	(9.9)	8.1	7.3	8.5	8.0	إثيوبيا
(1.9)	(5.6)	32.4	17.8	3.7	3.0	السودان
0.7	(0.1)	9.0	9.0	3.3	3.7	إريتريا
(12.4)	(13.1)	18.0	5.5	0.0	(1.0)	بورندي
(9.5)	(10.1)	2.0	1.8	3.3	2.2	جزر القمر
(6.1)	(5.2)	8.0	6.3	5.0	5.8	كينيا
1.8	(22.4)	32.8	27.1	55.1	(3.0)	ليبيا
(1.1)	0.7	7.0	8.0	0.3	0.0	سوازيلاند
(15.6)	(18.4)	2.8	(1.0)	4.1	4.5	سيشل
(4.7)	0.8	7.8	6.7	4.3	4.2	مدغشقر
(9.1)	(13.5)	13.0	21.7	4.5	2.3	ملاوي
(5.9)	(6.0)	23.5	10.2	4.1	4.3	مصر
(5.8)	(4.4)	4.2	1.0	3.9	3.9	موريشس
(10.2)	(14.4)	7.1	5.7	6.2	5.9	رواندا
(3.6)	(4.4)	6.8	17.9	4.0	3.4	زامبيا
(3.6)	(4.1)	2.5	(1.6)	2.8	0.7	زيمبابوي
(5.6)	(4.3)	5.8	5.5	4.4	2.3	يوغندا
(5.9)	(7.7)	12.6	9.3	6.7	2.9	المتوسط

المصدر: تقرير آفاق الاقتصاد العالمي - أكتوبر 2017 (صندوق النقد الدولي - دراسات استقصائية للأوضاع الاقتصادية والمالية العالمية).

* بيانات أولية

** بيانات معدلة

علامة () تعني سالب

شكل (1-5)

مؤشرات النمو والتضخم والحساب الجاري لدول الكوميسا عام 2017

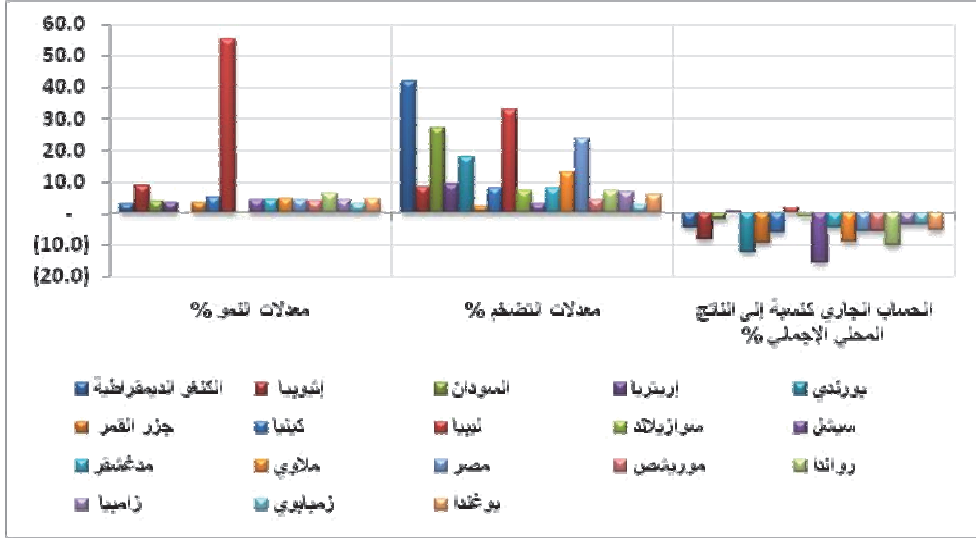

يتضح من الجدول (1-7) ارتفاع معدلات نمو الناتج المحلي الإجمالي في معظم دول الكوميسا ، حيث بلغ متوسط معدل النمو 6.7% في عام 2017 مقارنة بمعدل 2.9% في عام 2016 و سجلت ليبيا أكبر معدل نمو بلغ 55.1% ثم إثيوبيا بمعدل 8.5%.

ارتفع متوسط معدل التضخم في دول الكوميسا من 9.3% في عام 2016 إلى 12.6% في عام 2017. وقد تأرجحت الدول بين الانخفاض والارتفاع، فسجلت الكونغو الديمقراطية ومصر و بورندي والسودان أعلى معدلات أعلاها كان من 18.2% إلى 41.7% في الكونغو الديمقراطية أما في مصر فقد ارتفع من 10.2% إلى 23.5% ، وفي السودان من 17.8% إلى 26.9% في عام 2017، بينما سجلت زامبيا أكبر انخفاض في معدل التضخم من 17.9% إلى 6.8% في عام 2017 .

تحسن متوسط نسبة عجز الحساب الجاري إلى الناتج المحلي الإجمالي في مجموعة دول منطقة الكوميسا من سالب 7.7% في عام 2016 إلى سالب 5.9% في عام 2017 .

ثانياً: أهم المحافل الاقتصادية الإقليمية والدولية التي شارك فيها السودان خلال عام 2017:

(1) منتدى اتحاد المصارف العربية – الخرطوم:

نظم اتحاد المصارف العربية تحت رعاية بنك السودان المركزي وبالتعاون مع اتحاد المصارف السوداني، منتدى بعنوان "أهمية رفع العقوبات الاقتصادية: انعكاساتها الايجابية على اقتصاداتنا ومصارفنا العربية وفرص الاستثمار في السودان" بالخرطوم - السودان وذلك خلال الفترة 7 و 8 مارس 2017. وقد ناقش المنتدى مجموعة من أوراق العمل وخرج بالتوصيات التالية:

- حث المصارف العربية لأخذ زمام المبادرة في إنشاء وإعادة علاقات المراسلة مع المصارف السودانية.
- دعوة المصارف والمؤسسات المالية السودانية إلى اعتماد التصنيف الائتماني بغية تسهيل تعاملاتها مع المصارف الدولية واستقطاب رؤوس الأموال بكافة أنواعها .
- العمل على استفادة السودان من مبادرة تخفيف الديون (هيبك) في ظل رفع العقوبات الاقتصادية والتجارية، وتسريع خطوات الانضمام إلى منظمة التجارة العالمية حيث أخذت خطوات انضمام السودان أطول فترة في تاريخ المنظمة.
- أهمية مساندة اتحاد المصارف العربية للسودان على المستوى الدولي والإقليمي لتعويضه عن ما فقده خلال فترة العقوبات المفروضة عليه، والعمل على تحسين تصنيف السودان في مجال مكافحة غسل الأموال وتمويل الإرهاب لاستيفائه كافة المعايير والمقررات والمتطلبات الدولية.

(2) الاجتماع العادي الرابع والأربعون للجمعية العمومية لاتحاد المصارف العربية – لبنان:

انعقد الاجتماع الرابع والأربعون للجمعية العمومية لاتحاد المصارف بيروت - لبنان خلال الفترة 2-3 أبريل 2017 بحضور ممثلي البنوك العربية واتحاداتهم، وقد ناقش المستجدات على الساحة المصرفية العالمية والعربية. وانهقد على هامش الاجتماع المنتدى المصرفي العربي لعام 2017 تحت عنوان آفاق التكامل الاقتصادي العربي. وقد خرج الاجتماع بمجموعة من القرارات التي تسهم في تعزيز التكامل الاقتصادي العربي.

(3) الاجتماعات السنوية لهيئات والصناديق العربية – المغرب :

انعقد الاجتماع الحادي والأربعون لمجلس محافظي البنوك المركزية ومؤسسات النقد العربية بالرباط - المملكة المغربية في يوم 18 أبريل 2017 وذلك بحضور السادة المحافظين وممثليهم، وممثلي الصناديق والمؤسسات المالية العربية. وقد ناقش الاجتماع مجموعة من الموضوعات مثل: إصلاحات أنظمة دعم الطاقة في الدول العربية، والتطورات في أعمال وأنشطة الأمانة العامة للمجلس. وقد خرج الاجتماع بالتوصيات التالية:

- إجازة التقرير العربي الموحد والميزانية للعام 2017.
- إجازة تقرير أداء مبادرة توحيد الإحصاءات العربية.
- إجازة تقرير وتوصيات اللجنة العربية لنظم الدفع والتسويات.

(4) الاجتماع السنوي العام الثاني والأربعون لمجلس محافظي مجموعة البنك الإسلامي للتنمية – جدة :

انعقد الاجتماع الثاني والأربعون لمجموعة البنك الإسلامي للتنمية بجدة - المملكة العربية السعودية في الفترة 16 - 18 مايو 2017 ، وذلك بحضور المحافظين ومناوبيهم وممثلين من الدول الأعضاء بمنظمة المؤتمر الإسلامي، بالإضافة إلى رؤساء وممثلي المؤسسات التابعة للبنك الإسلامي للتنمية، والمؤسسات المالية الإقليمية والدولية. وقد ناقش الاجتماع أداء البنك ومؤسساته التابعة عن العام السابق وخطط وموازنة البنك ومؤسساته للعام القادم، وتم تقييم تجربة البنك في إصدار الصكوك الإسلامية الخاصة به وطرحها للتداول في أسواق المال العالمية. وخرج بتوصيات لتساهم في تعزيز دور البنك ومؤسساته في خدمة الخطط التنموية للدول الأعضاء.

(5) اجتماعات المجموعة الأفريقية للمحافظين الأفارقة – بتسوانا :

انعقدت اجتماعات المجموعة الإفريقية للمحافظين الأفارقة (البنك الدولي وصندوق النقد الدولي) بجابروني - بتسوانا خلال الفترة 2-4 أغسطس 2017، تحت عنوان (التحول الاقتصادي وتوفير التوظيف بالتركيز على الزراعة)، حيث تركزت الأجنحة والمداولات حول قطاع الزراعة وسياساتها في أفريقيا وتأثير التغيير المناخي ودور القطاع الخاص في التنمية والنمو بالإضافة إلى ضرورة إحداث التحول الاقتصادي في أفريقيا عبر الزراعة، وقد صدر بيان جابروني في خاتمة الاجتماعات متضمناً فقرة تتعلق بأهمية إيصال مبادرات إعفاء الديون للدول المستحقة ولم تستفيد منها حتى الآن وتضم السودان، كما تضمن رؤية الدول الأفريقية لدور مؤسسات بريتون وودز في تحقيق التنمية الاقتصادية والاجتماعية في أفريقيا.

(6) الاجتماع الأربعون لمجلس محافظي البنوك المركزية الأفريقية – بريتوريا:

انعقد الاجتماع الأربعون لمجلس محافظي البنوك المركزية الإفريقية ببريتوريا - جنوب أفريقيا في يوم 16 أغسطس 2017، بحضور محافظي البنوك المركزية الأفريقية وممثلي بعض المؤسسات الإقليمية والدولية. وقد سبق الاجتماع ندوة حول التكامل النقدي في القارة الأفريقية. وقد خرج الاجتماع بالقرارات التالية:

- الإشادة بالجهود المبذولة لتأسيس البنك المركزي الأفريقي.
- ضرورة مراجعة مؤشرات ومراحل برنامج التعاون النقدي الأفريقي.
- إعادة تشكيل المكتب التنفيذي لمجلس محافظي البنوك المركزية الأفريقية حيث تولى السودان رئاسة مجموعة شمال أفريقيا في دورتها 2017/2018م.

(7) الاجتماعات السنوية لصندوق النقد الدولي والبنك الدولي – واشنطن:

انعقدت الاجتماعات السنوية المشتركة لصندوق النقد الدولي والبنك الدولي بواشنطن - الولايات المتحدة الأمريكية خلال الفترة 13- 15 أكتوبر 2017 وذلك بحضور السادة المحافظين وممثليهم من الدول الأعضاء و رؤساء وممثلي مؤسسات التمويل الإقليمية والدولية وشركاء التنمية وقد ناقشت الاجتماعات العديد من قضايا التنمية المستدامة وتخفيف حدة الفقر ومسائل القطاع المالي والتطورات الاقتصادية والسياسية وانعكاساتها على الاقتصاد العالمي، والصراعات الجيوسياسية وأزمة اللاجئين و التغير المناخي، وقد خرجت الاجتماعات بمجموعة من التوصيات أهمها:

- ضرورة الاهتمام بتنفيذ أهداف التنمية المستدامة بتخفيف حدة الفقر والقضاء على الجوع والأمراض الفتاكة.
- ضرورة تبني الدول الأعضاء حزم إصلاح اقتصادي بهدف تحقيق معدلات النمو المنشودة وتحسين مستوى التنافسية.
- حث مؤسسات بریتون وودز للعمل على بناء مؤسسات ومنظمات من أجل التضامن الإنساني و تقليل مخاطر التقلبات الجيوسياسية.
- العمل لتوفير فرص العمل للشباب وشرائح المجتمع المختلفة والحصول على الوظائف.

- وعلى هامش الاجتماع عقد وفد السودان عدداً من الاجتماعات الثنائية مع العديد من موظفي وإدارات المؤسسات الإقليمية والدولية والدول المانحة وقد هنأت جميع هذه الجهات السودان برفع العقوبات الأمريكية وأبدت استعدادها للتعاون ومساندة السودان.

(8) الاجتماع السابع والثلاثون للمجلس الوزاري واللجنة الحكومية والقمة الرئاسية لدول

الكوميسا - زامبيا:

- انعقد الاجتماع السابع والثلاثين للجان الحكومية والمجلس الوزاري للكوميسا بلوساكا زامبيا، خلال الفترة (26 أكتوبر - 4 نوفمبر 2017) بحضور وزراء التجارة من الدول الأعضاء بالكوميسا، والخبراء الحكوميين وأجهزة ومؤسسات الكوميسا، والشركاء. وقد ناقش الاجتماع تقارير اللجان الفنية. وخرج اجتماع المجلس الوزاري بمجموعة من القرارات أهمها:
- الإشادة بموقف الدول التي قامت بسداد التزاماتها المالية ومن ضمنها السودان.
 - إجازة التقارير الفنية.
 - الاتفاق على عقد قمة الكوميسا ببورندي في الربع الأول من عام 2018.

الفصل الثاني

سياسات بنك السودان المركزي للعام 2017

سياسات بنك السودان المركزي لعام 2017

اتسقت سياسات بنك السودان المركزي لعام 2017م مع موجّهات وأهداف الموازنة العامة والبرنامج الخماسي للإصلاح الاقتصادي (2015-2019) في عامه الثالث، حيث هدفت إلى تحقيق الاستقرار النقدي والمالي بشكل أساسي من خلال استهداف استقرار المستوى العام للأسعار وتحسين أداء ميزان المدفوعات بتخفيض العجز في الحساب الجاري إلى الحدود العالمية الآمنة والمستدامة، كما هدفت السياسة إلى تحقيق استقرار سعر الصرف كهدف أساسي، بالإضافة إلى تهيئة البيئة المالية الملائمة لاستقرار النظام المالي بشكل عام، وتوسيع قاعدة الشمول والتعمق المالي مما يساعد على الادخار، والاستفادة القصوى من تقانة الاتصالات والمعلومات ونظم الدفع الإلكترونية وتوسيع انتشارها وتعزيز الصيرفة الإلكترونية، مع توجيه الموارد المالية المصرفية للقطاعات الإنتاجية، وتطوير سوق رأس المال.

ولعل أهم ما يميز العام 2017 أنه تزامن في نهاياته مع رفع العقوبات الاقتصادية والتجارية الأمريكية، ونتيجة لذلك شهدت الفترة قبل شهر أكتوبر برامج ومشاورات للتهيؤ لمرحلة رفع العقوبات، تلتها حزمة من المراجعات والإجراءات المتسقة مع مرحلة ما بعد رفع العقوبات وعلى رأسها العودة للتعامل بالدولار الأمريكي، ومحاولات تطبيع علاقات المراسلة مع المصارف في جميع الدول.

فيما يلي استعراض لأهداف وأداء السياسات لعام 2017 من خلال المحاور التي شكلت السياسة:-

أولاً: محور الاستقرار النقدي

هدف هذا المحور إلى تحقيق استقرار المستوى العام للأسعار عن طريق احتواء معدلات التضخم في حدود 17.0% في المتوسط بانتهاج سياسة نقدية للحد من السيولة الفائضة في الاقتصاد باستهداف معدل نمو اسمي في عرض النقود في حدود 27.3% و معدل نمو حقيقي في الناتج المحلي الإجمالي في حدود 5.3% من خلال تفعيل أدوات السياسة النقدية.

الأداء الفعلي :-

- (1) بلغ معدل نمو عرض النقود 68.4% بنهاية عام 2017 متجاوزاً المستهدف البالغ 27.3%، ويرجع هذا الانحراف إلى ارتفاع صافي الاستدانة الحكومية المؤقتة ورصيد الضمانات المدفوعة نيابة عن الحكومة، بالإضافة إلى فروقات سعر شراء عائدات الذهب وتخصيصه للحكومة بسعر أقل، وفروقات دعم القمح.
- (2) بلغ معدل التضخم الكلي 25.2% بنهاية عام 2017، فيما بلغ المتوسط السنوي 32.4% مقارنة بالمستهدف 17%، ويعزى ذلك لارتفاع معدل النمو في عرض النقود إلى 68.4% بسبب التمويل بالعجز بالإضافة إلى تطبيق السلطات المالية لحزمة الإجراءات الاقتصادية في نوفمبر 2016 شملت رفع الدعم عن بعض السلع.

ثانياً : محور استقرار سعر الصرف والقطاع الخارجي

هدف هذا المحور إلى تحقيق استقرار ومرونة سعر الصرف والتوازن في القطاع الخارجي، حيث أُتخذت العديد من السياسات ، شملت نظام سعر الصرف، معاملات القطاع الخارجي الخاصة بالصادر والوارد والتحويلات وإدارة موارد النقد الأجنبي. فيما يلي استعراض للإجراءات التي اتخذها بنك السودان المركزي:-

نظام سعر الصرف

بعد رفع العقوبات الاقتصادية الأمريكية في أكتوبر 2017، تم إجراء وإصدار حزمة من السياسات الخاصة بنظام سعر الصرف، حيث صدر منشور خاص بالسماح بالتعامل بعملة الدولار ، وحساب الأسعار التقاطعية بين العملات، كما تم استيعاب حافز سعر الصرف ضمن السعر التاشيري .

القطاع الخارجي

في مجال إحكام إدارة العرض والطلب على النقد الأجنبي والاحتياطيات تم عمل الآتي:

أ. جانب العرض

بهدف زيادة موارد النقد الأجنبي، تم تبسيط الإجراءات المصرفية تشجيعاً للصادر بالسماح باستخدام كافة طرق الدفع و منح المصدرين مهلة لاستعادة حصيلة الصادر تمكنهم من تقديم تسهيلات تحسن تنافسيتهم فترة تصل لستة شهور، بالإضافة للسماح بالبيع تحت

التصريف في حالتي السلع الهامشية او الولوج لفتح أسواق جديدة. كما تم تعديل الإجراءات الخاصة بصادر الذهب ليصبح بنك السودان المركزي هو المشتري والمصدر الوحيد لذهب التعدين الأهلي.

ب. جانب الطلب

لترشيد الطلب على موارد النقد الأجنبي تم إصدار عدد من المنشورات التي هدفت إلى ضبط الاستيراد أهمها إصدار منشور خاص بتنظيم وترشيد الاستيراد .

ج. إدارة أرصدة واحتياطيات النقد الأجنبي

دعماً لجهود بناء احتياطيات مقدره من النقد الأجنبي وإدارتها بفعالية لتحسين موقف ميزان المدفوعات والمساعدة في استقرار سوق النقد الأجنبي، تم إصدار عدد من الإجراءات الخاصة بتوجيه موارد النقد الأجنبي، كما تواصل العمل باستقطاع نسبة العوائد الجليلة والزكاة عيناً من إنتاج ذهب الشركات لتكون ضمن احتياطيات بنك السودان من الذهب .

ثالثاً : محور استقطاب واستخدامات الموارد

(1) في مجال استقطاب الموارد

هدفت السياسة إلى تشجيع المصارف والأوعية الادخارية غير المصرفية على استقطاب المدخرات عن طريق تبسيط الإجراءات المطلوبة لفتح الفروع الجديدة والحسابات، بالإضافة إلى زيادة كفاءة وتنوع الخدمات التي تقدمها المصارف ونشر الوعي المصرفي والاستخدام الواسع والفعال لنظم الدفع بما في ذلك نظام الدفع عبر الموبايل لإجراء المعاملات المالية وتحقيق الشمول المالي، وقد أسهمت السياسات التي تم تنفيذها بنهاية عام 2017 في تحسن ملحوظ مقارنة بعام 2016 تتمثل في الآتي:

- ارتفاع حجم الودائع المصرفية من 84.2 مليار جنيه إلى 152.6 مليار جنيه، بنسبة 81.2%.
- زيادة عدد ماكينات الصرافة الآلية من 1,189 إلى 1,344، بنسبة 13.0%.
- زيادة عدد نقاط البيع من 3,480 إلى 3,905، بنسبة 12.2%.
- ارتفاع عدد فروع المصارف من 733 إلى 770 بنهاية عام 2017، بنسبة 5%.

- زيادة عدد البطاقات المصرفية من 3.2 مليون بطاقة إلى 3.5 بنسبة 9.4% .
- انخفض عدد بطاقات المحفظة الإلكترونية من 1,495.0 ألف بطاقة إلى 1,483.1 ألف بطاقة بنسبة 0.8% .
- زيادة عدد فروع مكاتب التحويل المالية من 32 إلى 53، بنسبة 66% .

(2) استخدامات الموارد

هدفت السياسة في هذا المجال إلى توجيه وترشيد استخدامات الموارد بما يتوافق مع أولويات السياسات الكلية، حيث شملت الوسائل والآليات التي استخدمها بنك السودان المركزي الآتي:

- تشجيع المصارف على التوسع في منح التمويل للقطاع الخاص بالتركيز على القطاعات ذات الأولوية مما أدى إلى ارتفاع رصيد التمويل المقدم للقطاع الخاص من 54 مليون جنيه بنهاية عام 2016 إلى 75.1 مليون جنيه بنهاية 2017 بنسبة 39.0%، حيث نالت قطاعات الزراعة والصناعة والتجارة المحلية، والخدمات الأخرى النصيب الأكبر من إجمالي التمويل.
- أما في جانب التمويل الأصغر، فقد تم رفع الحد الأدنى لعمليات التمويل الأصغر من 30 ألف جنيه إلى 50 ألف جنيه، بالإضافة إلى اعتماد خطابات الضمان الصادرة عن وكالة ضمان التمويل الأصغر (تيسير) مما رفع حجم التمويل الممنوح من 2.9 مليار جنيه بنهاية عام 2016 إلى 6.2 مليار جنيه بنهاية عام 2017، بنسبة 113% .

رابعاً: محاور الاستقرار المالي والسلامة المصرفية

هدفت السياسات في هذا المحور إلى تحقيق الاستقرار المالي والمحافظة على السلامة المصرفية اتساقاً مع النسب المعيارية العالمية في تعثر التمويل وكفاية رأس المال ومتوسط التكلفة الإدارية بالمصارف، عن طريق الإشراف والرقابة المصرفية. وقد اشتمل هذا المحور على الجوانب التالية :-

(1) تنظيم وتنمية الجهاز المصرفي

استمر بنك السودان المركزي في تطبيق سياسات الشمول المالي لتوسيع مظلة الخدمات المالية لتشمل الفئات التي تفتقر إلى تلك الخدمات. وفي جانب تطوير وترقية أداء وسلامة المصارف وبناء قدراتها، عمل البنك المركزي على تسهيل تطبيق المعايير والموجهات الإرشادية المتعلقة باحتساب كفاية رأس المال داخلياً وإدارة مخاطر السيولة حسب متطلبات بازل . كما تبنى بنك السودان المركزي أدوات السياسة الاحترازية الكلية الخاصة بسلامة النظام المالي ككل بالاعتماد على الموجهات الإرشادية لاختبارات الضغط، لتقييم قدرة المصارف على تحمل الصدمات التي قد تتعرض لها .

أما في مجال مكافحة غسل الأموال وتمويل الإرهاب فقد تواصلت جهود تفعيل الضوابط التنظيمية والرقابية على المصارف والمؤسسات المالية، مما أدى إلى رفع اسم السودان من قائمة المتابعة الإشرافية للصيقة إلى التحديث كل عامين مع الإشادة بمستوى التزام السودان بالمعايير الدولية المتعلقة بمكافحة غسل الأموال وتمويل الإرهاب.

(2) الرقابة المصرفية

هدفت سياسات بنك السودان المركزي في هذا الجانب إلى الالتزام بالمعايير الرقابية الدولية الصادرة من لجنة بازل ومجلس الخدمات المالية الإسلامية . كما هدفت إلى الالتزام بمؤشرات السلامة المالية للمصارف ورفع الكفاءة المالية وإحكام الرقابة المصرفية لتحقيق السلامة المالية للمصارف ورفع كفاءتها بغرض ضمان حقوق المودعين وحسن توظيف الموارد، وذلك من خلال تفعيل دور مجالس الإدارات وتقوية أنظمة الرقابة والمراجعة الداخلية ومسؤولي الالتزام¹.

لقد سعى بنك السودان المركزي لتحسين أداء المؤشرات المصرفية في ظل الظروف الاقتصادية التي شهدتها البلاد، خاصة فيما يتعلق بكفاية رأس المال والضبط المؤسسي وإدارة

(1) مسئول الالتزام وظيفته مستقلة تحدد وتقيم مخاطر عدم الالتزام بالقوانين واللوائح والمنشورات في المصرف وتقدم النصح والإرشاد وتراقب وتعد التقارير المتعلقة بالالتزام والخسائر المالية ومخاطر السمعة التي قد يعاني منها المصرف نتيجة لإخفاقه في الالتزام بالقوانين واللوائح وقواعد السلوك والمعايير والممارسات السليمة المطبقة، ورفع هذه التقارير للجهات المختصة .

المخاطر للنزول بنسبة التعثر إلى الحدود الآمنة المتعارف عليها عالمياً (6%). فيما يلي ملخصاً لأهم مؤشرات أداء المصارف:-

بمقارنة الأداء بنهاية عام 2016 ونهاية عام 2017، نجد الآتي:-

i. السلامة المالية للمصارف

- انخفضت نسبة كفاية رأس المال من 19% إلى 16%، نتيجة لارتفاع حجم الأصول الخطرة المرجحة. ويعتبر هذا مؤشراً جيداً للملاءة المالية للجهاز المصرفي السوداني، علماً بأن النسبة المعيارية هي 12% كحد أدنى.
- انخفضت نسبة التعثر المصرفي من 5.2% إلى 3.3%، ويعتبر ذلك مؤشراً جيداً يعكس مساعي بنك السودان المركزي في تحقيق نسبة أفضل من النسبة المعيارية.
- ارتفعت نسبة مخصصات التمويل إلى الديون المتعثرة من 60% إلى 65%.
- انخفضت نسبة العائد على الأصول (قبل الضريبة) من 4.7% إلى 3.8%.
- ارتفعت نسبة العائد على رأس المال (قبل الضريبة) من 46.1% إلى 48%، ويشير ذلك إلى قدرة المصارف على استخدام رؤوس أموالها ومواردها الأخرى.
- ارتفعت نسبة الأصول السائلة إلى إجمالي الأصول من 35.1% إلى 37.3%.

ii. الميزانية الموحدة للمصارف

- ارتفعت نسبة إجمالي الودائع إلى إجمالي الخصوم من 60% إلى 66%.
- انخفضت نسبة رأس المال والإحتياطيات إلى الخصوم من 13.9 إلى 10.8%، ويرجع ذلك لارتفاع حجم الودائع مقابل استقرار نسبي في رأس مال واحتياطيات المصارف.
- انخفضت نسبة التمويل إلى إجمالي الأصول من 51% إلى 49%.
- انخفضت نسبة التمويل إلى إجمالي الودائع من 85% إلى 74%.

iii. الاستعلام والتصنيف الائتماني

هدفت السياسات في هذا الجانب إلى تطوير قاعدة بيانات وكالة الاستعلام والتصنيف الائتماني، والاستمرار في نشر ثقافة التصنيف الائتماني، وتوفير معلومات العملاء الديموغرافية والمالية بالنسبة للمصارف ومؤسسات التمويل الأصغر.

وفي هذا الإطار تقدم الوكالة خدمة التقرير الائتماني لكافة المصارف ومؤسسات التمويل الأصغر ومؤسسات الإجارة، وتواصل جهودها لإكمال بيانات العملاء وزيادة المسجلين منهم بقاعدة بيانات الوكالة. ومقارنة الأداء بنهاية عام 2016 مع نهاية عام 2017، نجد الآتي:-

- تم إصدار الرمز الائتماني ل 909,270 عميل مقارنة ب 1,063,778 بمعدل 17%.
- تم إجراء الاستعلام الائتماني ل 771,943 عميل مقارنة ب 933,915 عميل بمعدل 21%.

خامساً: محور نظم الدفع والتقنية المصرفية

هدفت السياسات في هذا المحور إلى تطوير نظم الدفع وزيادة إنتشارها وترقية العمل المصرفي من خلال التوسع في النظم والمعدات الإلكترونية الحديثة والمتطورة في مجالي الدفع والتسوية، بما يواكب تطور التقنية المصرفية العالمية وما يليها من معايير وضوابط، حيث تم الآتي:-

1. إطلاق مشروع الدفع عبر الموبايل، بدأت بمشاركة خمسة مصارف حينها، إضافة إلى شركتي اتصال كمقدمي خدمة الدفع عبر الموبايل للعملاء وشملت الخدمات المقدمة خدمة (السحب النقدي) ، (والإيداع) ، والتحويل ، ودفع بعض الفواتير، وشراء الكهرباء، وتغذية رصيد الهاتف .
2. التصديق لشركتين لتقديم خدمات المحفظة الإلكترونية، وجاري التصديق لست شركات أخرى لتقديم خدمات دفع إلكترونية متنوعة من نقاط البيع وتطبيقات الدفع الإلكتروني وغيرها، وذلك في إطار تشجيع القطاع الخاص للإسهام في تطوير نظم الدفع فيما يتعلق بتشغيل وتقديم الخدمات.

3. التصديق لعدد ثمانية من المصارف لتقديم خدمات تحصيل الرسوم إلكترونياً والتحويل من حساب إلى حساب عبر الإنترنت والهاتف المصرفي ، بالإضافة إلى شركتين من القطاع الخاص لتقديم خدمات دفع إلكتروني أخرى دعماً وتعزيزاً للانتشار الجغرافي وللمساهمة في تحقيق وتعزيز الشمول المالي.
4. اعتماد استخدام وسائل الدفع الإلكترونية لتحصيل رسوم الخدمات الحكومية عبر التطبيقات المختلفة، بالإضافة إلى الاتفاق مع المركز القومي للمعلومات الممثل الرسمي لبرامج الحكومة الالكترونية على آلية الربط بين نظم الدفع و بوابة الخدمات الحكومية الإلكترونية.
- يوضح الجدول (1-2) التطور في وسائل نظم الدفع بنهاية كل من عامي 2016 و 2017.

جدول (1-2)

تطور وسائل نظم الدفع بنهاية كل من عامي 2016 و 2017

معدل التغيير %	2017	2016	البند
9.45	3,487,986	**3,186,847	البطاقات المصرفية
(0.8)	1,483,106	1,495,001	بطاقات المحفظة الالكترونية
13.04	1,344	1,189	الصرافات الآلية
12.21	3,905	3,480	نقاط البيع
189.17	2,842,057	982,818	عملاء نظام الدفع عبر الموبايل
40	7	5	مقدمي خدمة عملاء في نظام الدفع عبر الموبايل

** بيانات معدله

المصدر: إدارة نظم الدفع بنك السودان المركزي

سادساً: محور التمويل الأصغر

هدفت السياسات في هذا المحور للمساهمة في دفع عملية التنمية الاقتصادية والاجتماعية من خلال زيادة إسهام التمويل الأصغر والصغير والمتوسط في الناتج المحلي الإجمالي، ورفع معدلات الادخار بهدف تحقيق العدالة الاجتماعية وتخفيض مستوى الفقر، وذلك من خلال توفير فرص التوظيف الذاتي والعمل الحر، وإشاعة روح المبادرة والابتكار لزيادة الدخل وامتلاك وسائل الإنتاج والأصول لمختلف شرائح ذوي الدخل المحدود النشطين اقتصادياً.

ولتحقيق هذه الأهداف واصل بنك السودان المركزي سعيه لتوفير المعينات اللازمة لتوظيف نسبة 12% من المحفظة التمويلية الإجمالية لكل مصرف، حيث خطي قطاع التمويل الأصغر خطوات كبيرة في جانب العرض خلال العام 2017 و الذي يمثل العام الأخير من الإستراتيجية الثانية للتمويل الأصغر (2013-2017)، فقد تم تحديث و إجازة الضوابط التنظيمية والرقابية لمؤسسات التمويل الأصغر لعام 2017 و التي تضمنت السماح للشركات الخاصة بإنشاء مؤسسات تمويل أصغر وفقاً لمتطلبات محددة. و كذلك تقديم التمويل بالجملة لمؤسسات ومصارف التمويل الأصغر، و تمويل الموسم الزراعي 2017/2018 (الموسم الصيفي) باستخدام التقانة عبر مؤسسات التمويل الأصغر بدعم من بنك السودان المركزي والشراكة مع البنك الإسلامي للتنمية جدة. كذلك تواصلت المساهمة في محافظ التمويل الأصغر المتخصصة كمحفظة الخريجين و محفظة صغار منتجي الصمغ العربي.

نتيجة لهذه الجهود فقد تم تحقيق تقدم بنهاية عام 2017 مقارنة بنهاية عام 2016 على النحو التالي:-

ارتفع العدد التراكمي لعملاء التمويل الأصغر من 1.5 مليون عميل إلى 1.7 مليون عميل بمعدل 13%، فيما ارتفع حجم التمويل الأصغر بالمصارف من 2.9 مليار جنيه إلى 6.20 مليار جنيه بمعدل 113%، وقد صاحب الزيادة في عدد العملاء وحجم التمويل ارتفاع عدد

مؤسسات التمويل الأصغر العاملة من 34 مؤسسة إلى 38 مؤسسة. كذلك ارتفعت المساهمات الرأسمالية الممنوحة لمؤسسات التمويل الأصغر من 39 مليون إلى 42.5 مليون جنيه، فيما بلغت نسبة التعثر بمؤسسات التمويل الأصغر 6.2% وفقاً لبيانات عام 2017. أما في جانب عمليات التمويل الأصغر، فقد تم رفع الحد الأدنى لعمليات التمويل الأصغر من 30 ألف جنيه إلى 50 ألف جنيه (لقطاعات الزراعة ، الصناعة و الخريجين) بالإضافة إلى اعتماد خطابات الضمان الصادرة عن وكالة ضمان التمويل الأصغر.

سابعاً : محور تطوير وتعميق أسلمة الجهاز المصرفي

هدف هذا المحور إلى تطوير وتعميق أسلمة الجهاز المصرفي والمؤسسات المالية بإشراف الهيئة العليا للرقابة الشرعية ونظيراتها بالمصارف والمؤسسات المالية على التطبيق العملي للموجهات الفقهية للمعاملات فيما يتعلق بتفعيل سوق مابين المصارف وابتكار أدوات مالية جديدة لتساعد في إدارة السياسة النقدية وتأصيل التمويل الأصغر. وقد استمر التعاون بين بنك السودان المركزي واتحاد المصارف السوداني والهيئة العليا للرقابة الشرعية، في استنباط وتطوير صيغ ومنتجات مالية مستحدثه لمقابلة احتياجات العملاء التي لا تغطيها الصيغ المتاحة حالياً.

الأداء الفعلي:

1. أصدرت الهيئة العليا للرقابة الشرعية أربع فتاوى وقراراتاً واحداً خلال العام 2017م على النحو التالي:

- فتوى بشأن عمولة التنفيذ للمرابحة للآمر بالشراء .
- فتوى تمويل وكالات السفر لشراء التذاكر .
- فتوى بشأن - التورق المنظم .
- فتوى بشأن تمويل خدمات السفر .

- قرار بشأن التعامل بين الأفراد والشركات من أصحاب الملكية المشتركة بصيغة المرابحة للأمر بالشراء.

2. من خلال تفعيل الهيئة العليا في مجال التدريب على فقه المعاملات، نظمت الهيئة 6 دورات تدريبية و 25 محاضرة تنويرية بالعاصمة والولايات، حيث بلغ عدد المشاركين حوالي 200 مشاركاً من موظفي بنك السودان والمصارف العاملة بالولايات ومؤسسات التمويل الأصغر والأكاديميين والأئمة والدعاة والإعلاميين.
3. تطوير الموقع الإلكتروني للهيئة، حيث تم الفراغ من النسخة العربية وبدأت الهيئة في خطوات الترجمة إلى اللغتين الإنجليزية والفرنسية.

ثامناً : محور إدارة العملة

هدفت السياسات في هذا المحور إلى تطوير وإدارة العملة بما يتوافق مع متطلبات النمو والاستقرار الاقتصادي المنشود من خلال توفير العملة الورقية والمعدنية، وتعزيز سياسة العملة النظيفة ومواصلة برامج التوعية، والتعريف بمواصفات العملة، ومكافحة التزييف، وقد تم إنجاز الأهداف على النحو التالي:

- 1- توفير احتياجات الاقتصاد من العملة الورقية والمعدنية والحفاظ على القدر المناسب في التداول.
- 2- تحسين جودة العملة المتداولة، حيث تم سحب عد 221 مليون ورقة وإحلال التالف بعملة صالحة للتداول.
- 3- إلزام المصارف بصرف عملات مفروزة وتغذية الصرافات الآلية لعملائها .
- 4- في إطار مكافحة تزييف العملة الوطنية، تم تمليك فرع بنك السودان المركزي بماكينات كشف التزييف، وتم ادخال تقنيات حديثة للتعريف بالعلامات التأمينية

للعلمة الوطنية بالموقع الإلكتروني للبنك واستمر التنسيق مع الجهات العدلية والأمنية ذات الصلة بمكافحة التزييف.

الفصل الثالث

عرض النقود

عرض النقود

يشمل التعريف الواسع لعرض النقود (M2) كلاً من العملة لدى الجمهور والودائع تحت الطلب، بالإضافة إلى شبه النقود (الهوامش على خطابات الاعتمادات المستندية وعلى خطابات الضمان والودائع لأجل والودائع الاستثمارية). بينما يقتصر مفهوم عرض النقود بمعناه الضيق (M1) العملة لدى الجمهور والودائع تحت الطلب فقط. يستعرض هذا الفصل أهم تطورات عرض النقود والعوامل المؤثرة فيه، بالإضافة إلى التغيرات في القاعدة النقدية والمضاعف النقدي وسرعة دوران النقود والتعمق النقدي.

أولاً: عرض النقود (M2)

يوضح الجدول (1-3) عرض النقود والعوامل المؤثرة فيه بنهاية كل من عامي 2016 و2017، فيما تبين الأشكال (1-3) و (2-3) مكونات عرض النقود بنهاية كل من عامي 2016 و 2017.

جدول (1-3)

عرض النقود والعوامل المؤثرة فيه بنهاية كل من عامي 2016 و 2017

(مليون جنيه)

معدل التغير (%)	التغير	*2017	2016	الأعوام البند
68.4	82,567.4	203,367.5	120,800.1	أ/ عرض النقود (M2) (2+1)
67.7	48,827.8	121,000.6	72,172.8	1/ وسائل الدفع الجارية (M1)
58.7	22,743.0	61,455.0	38,712.0	العملة لدى الجمهور
78.0	26,084.7	59,545.5	33,460.8	ودائع تحت الطلب **
69.4	33,739.8	82,367.0	48,627.2	2/ شبه النقود
72.3	25,118.4	59,840.3	34,721.9	عملة محلية
62.0	8,621.4	22,526.7	13,905.3	عملة أجنبية

معدل التغير (%)	التغير	*2017	2016	الأعوام البند
ب/ العوامل المؤثرة في عرض النقود (III+ II +I)				
10.8	(3,921.5)	(40,242.4)	(36,320.9)	I - صافي الأصول الأجنبية
32.8	8,726.5	35,354.4	26,627.9	II - إعادة التقييم
59.6	77,762.5	208,255.6	130,493.1	III - صافي الأصول المحلية
53.1	35,039.7	100,992.8	65,952.9	1. استحقاقات الجهاز المصرفي على القطاع العام
41.0	22,222.4	76,439.1	54,216.7	1-1 الحكومة المركزية (صافي)
109.2	12,817.4	24,553.6	11,736.2	2-1 المؤسسات العامة
39.2	22,501.9	79,854.1	57,352.2	2. استحقاقات الجهاز المصرفي على القطاع الخاص
281.3	20,220.7	27,408.8	7,188.1	3. صافي البنود الأخرى
		203,367.5	120,800.1	المجموع (أ) = (ب)
				ج/ مؤشرات عرض النقود
		30.2	32.0	العملة لدى الجمهور / عرض النقود (%)
		29.3	27.7	الودائع تحت الطلب / عرض النقود (%)
		40.5	40.3	شبه النقود / عرض النقود (%)

المصدر: بنك السودان المركزي - إدارة الإحصاء

* بيانات أولية

** تشمل الودائع الجارية في المصارف والودائع الجارية للحكومات الولائية والمحلية والمؤسسات العامة في بنك السودان المركزي.

شكل (1-3)

مكونات عرض النقود بنهاية عام 2016

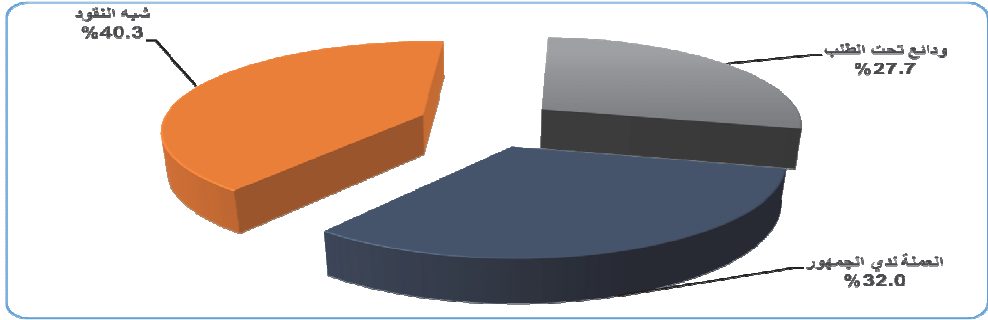

شكل (2-3)

مكونات عرض النقود بنهاية عام 2017

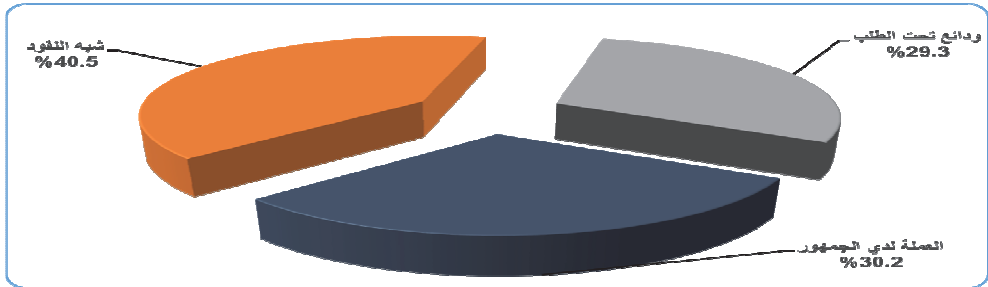

يتضح من الجدول (1-3) والشكلين (1-3) و (2-3) أنه بمقارنة الأداء النقدي بنهاية عام 2017 بالنسبة لنهاية عام 2016 فقد حدث ارتفاع في عرض النقود من 120,800.1 مليون جنيه عام 2016 إلى 203,367.5 مليون جنيه عام 2017 بمعدل 68.4% مقارنة بمعدل 29.0%، وذلك نتيجة اتساع فرق سعر شراء عائدات الذهب وتخصيصه للحكومة المركزية بالإضافة إلى ارتفاع المبالغ المدفوعة بواسطة بنك السودان المركزي لمقابلة التزامات الحكومة المركزية، كما ارتفع التمويل المصرفي المقدم للقطاع الخاص .

أما بالنسبة لوسائل الدفع الجارية فقد ارتفعت بمبلغ 48,827.8 مليون جنيه نتيجة لارتفاع العملة لدى الجمهور بمبلغ 22,743.0 مليون جنيه والودائع تحت الطلب بمبلغ

26,084.7 مليون جنيه بمعدل 58.7% و 78.0% على التوالي. وفي نفس الوقت ارتفع شبه النقود بمبلغ 33,739.8 مليون جنيه نسبة إلى ارتفاع ودائع العملة المحلية بمبلغ 25,118.4 مليون جنيه بمعدل 72.3% وودائع العملة الأجنبية بمبلغ 8,621.4 مليون جنيه بنسبة 62%.

(1) العوامل المؤثرة في عرض النقود :

تشمل العوامل المؤثرة في عرض النقود كلاً من صافي الأصول الأجنبية وصافي الأصول المحلية وبند إعادة التقييم.

يتضح من الجدول (3-1) انخفاض بند صافي الأصول الأجنبية (أصول الجهاز المصرفي بالعملات الأجنبية ناقصاً الخصوم بالعملة الأجنبية) من سالب 36,320.9 مليون جنيه إلى سالب 40,242.4 مليون جنيه نتيجةً لانخفاض صافي الأصول الأجنبية لبنك السودان المركزي (حيث ارتفع صافي التزاماته الخارجية بمعدل 15.2% نتيجة لارتفاع الخصوم الأجنبية طويلة الأجل)، هذا بالإضافة إلى ارتفاع صافي الأصول الأجنبية للمصارف التجارية بمعدل 132.8%. وذلك نتيجةً لزيادة أصولها الأجنبية.

وخلال نفس الفترة ارتفع صافي الأصول المحلية من 130,493.1 مليون جنيه إلى 208,255.6 مليون جنيه بنهاية عام 2017 بمعدل 59.6%، نسبةً لارتفاع كلٍّ من صافي التمويل الممنوح للحكومة المركزية بمبلغ 22,222.4 مليون جنيه والتمويل الممنوح للقطاع الخاص بمبلغ 22,501.9 مليون جنيه وصافي البنود الأخرى بمبلغ 20,220.7 مليون جنيه. ارتفع بند إعادة التقييم² من 26,627.9 مليون جنيه إلى 35,354.4 مليون جنيه بنهاية عام 2017 بمعدل 32.8% نتيجةً للتغيرات في سعر الصرف.

(2) معدل نمو عرض النقود خلال الفترة 2013—2017 :

يوضح الشكل (3 - 3) معدل نمو عرض النقود للفترة 2013—2017.

² تعني التغيرات في صافي الأصول والخصوم بالعملة الأجنبية الناتجة عن تغيرات سعر الصرف عند تقييمها بالعملة المحلية.

شكل (3-3)

معدل نمو عرض النقود للفترة 2013-2017

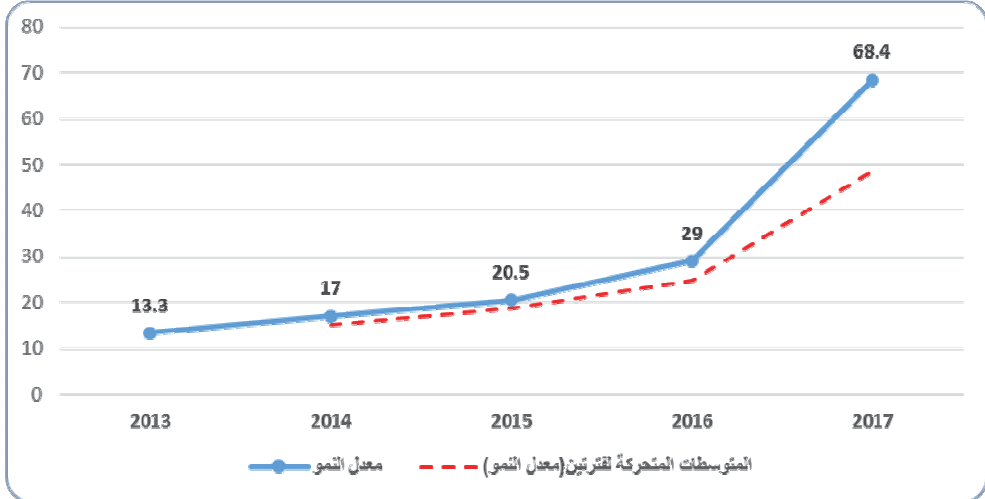

يتضح من الشكل (3-3) الاتجاه العام لمنحنى المتوسطات المتحركة لمعدل نمو عرض النقود ، والذي يميل للارتفاع للفترة 2013-2017، ويعزى الانخفاض الكبير في معدل النمو بنهاية عام 2013 بصورة أساسية لخفض مشتريات الدولة من الذهب مقارنة بنهاية عام 2012. ويعود الارتفاع بنهاية كل من الأعوام 2014- 2017 للزيادة في كلٍ من التمويل المقدم من المصارف التجارية للقطاع الخاص، وفروقات سعر دعم القمح وفرق سعر شراء وتخصيص عائدات الذهب للحكومة المركزية.

(3) أهم مصادر التوسع النقدي

يوضح الجدول (2-3) أهم مصادر التوسع النقدي بنهاية كلٍ من عامي 2016 و 2017.

جدول (3-2)

أهم مصادر التوسع النقدي بنهاية كل من عامي 2016 و 2017

(مليون جنيه)

نسبة المساهمة في التوسع في عرض النقود (%)	معدل التغير %	التغير	*2017	2016	البيان
بنك السودان المركزي:					
14.8	64.4	12,193.9	31,129.5	18,935.6	فرق سعر شراء و بيع الذهب ⁽¹⁾
23.4	92.3	19,360.7	40,336.8	20,976.1	مدفوعات بنك السودان لمقابلة إلتزامات وزارة المالية
11.3	173.2	9,353.3	14,753.3	5,400.0	إستدانة مؤقتة للحكومة
المصارف التجارية:					
25.5	39.0	21,049.8	75,060.0	54,010.2	تمويل القطاع الخاص

المصدر: بنك السودان المركزي- إدارة الإحصاء

* بيانات أولية

(1) فرق السعر الناتج عن شراء الذهب بسعر وتخصيص عائداته بسعر أقل للحكومة المركزية لاستيراد السلع الاستراتيجية.

من أهم أسباب التوسع النقدي خلال عام 2017 ارتفاع التمويل الممنوح من بنك السودان المركزي للحكومة المركزية والتمويل الممنوح من المصارف التجارية للقطاع الخاص . ففي جانب بنك السودان المركزي ارتفعت المدفوعات لمقابلة الإلتزامات على الحكومة المركزية من 20,976.1 مليون جنيه في عام 2016 إلى 40,336.8 مليون جنيه بنهاية عام 2017 بمعدل 92.3% ، وبنسبة مساهمة قدرها 23.4% من إجمالي التوسع النقدي الذي حدث خلال العام 2017. كما ارتفع بند فروقات سعر شراء وتخصيص الذهب للحكومة المركزية من 18,935.6 مليون جنيه إلى 31,129.5 مليون جنيه بمعدل 64.4% ، وبنسبة مساهمة قدرها 14.8% من إجمالي الزيادة الكلية في عرض النقود في عام 2017، هذا بالإضافة إلى ارتفاع رصيد المديونية المؤقتة الممنوحة للحكومة المركزية من 5,400.0 مليون

جنيه إلى 14,753.3 مليون جنيه بمعدل 173.2% بنسبة مساهمة قدرها 11.3% من إجمالي التوسع النقدي في عام 2017 .

أما في جانب المصارف التجارية فقد ارتفع حجم التمويل المقدم للقطاع الخاص من 54,010.2 مليون جنيه إلى 75,060.0 مليون جنيه بمعدل 39.0% ، ونسبة مساهمته 25.5% من إجمالي الزيادة في عرض النقود.

إضافة إلى هذه العوامل هنالك عوامل مؤثرة أخرى مرتبطة بالأصول الأجنبية غير أن تأثيرها انكماشى (كما يظهر في الجدول (1-3)).

ثانياً: القاعدة النقدية (النقود الاحتياطية)

تشمل القاعدة النقدية كلاً من العملة المتداولة الموجودة خارج بنك السودان المركزي (وتتكون من العملة لدى الجمهور والعملة لدى المصارف التجارية) بالإضافة إلى احتياطي المصارف التجارية طرف بنك السودان المركزي والودائع المضمنة في عرض النقود ببنك السودان المركزي.

تمثل القاعدة النقدية الهدف التشغيلي الرئيس لبنك السودان المركزي الذي تدار بواسطته السياسة النقدية سواء كانت توسعيةً أو انكماشية. وتتحكم العلاقة بين القاعدة النقدية والمضاعف النقدي في التأثير النهائي لتلك العمليات على حجم السيولة الكلية (عرض النقود).

يوضح الجدول (3-3) القاعدة النقدية والأصول المقابلة لها بنهاية كلٍ من عامي 2016 و 2017، كما يوضح الشكل (4-3) مكونات القاعدة النقدية بنهاية عام 2017.

جدول (3-3)

القاعدة النقدية والأصول المقابلة لها بنهاية كل من عامي 2016 و 2017

(مليون جنيه)

البند	الأعوام	2016	*2017	التغير	معدل التغير %
أ/ الأصول		65,613.2	107,496.9	41,883.7	63.8
1. صافي الأصول الأجنبية		(37,877.3)	(43,866.2)	(5,988.9)	15.8
2. إعادة التقييم		27,547.4	36,398.0	8,850.6	32.1
3. صافي الأصول المحلية		75,943.1	114,965.2	39,022.1	51.4
1-3 صافي مستحقات على الحكومة (مستحقات - ودائع)		41,852.1	58,975.8	17,123.7	40.9
1-1-3. مستحقات على الحكومة		44,755.5	63,777.1	19,021.6	42.5
2-1-3. ودائع الحكومة		2,903.4	4,801.3	1,897.9	65.4
2-3. مستحقات على مصارف تجارية		10,624.9	16,651.0	6,026.1	56.7
3-3. مستحقات على مؤسسات عامة		1,399.8	1,480.0	80.2	5.7
4-3. أدوات إدارة السيولة (شهاب)**		0.0	0.0	0.0	0.0
5-3. صافي بنود أخرى		22,066.4	37,858.4	15,792.0	71.6
مجموع الأصول = (3+2+1) = الخصوم		65,613.2	107,496.9	41,883.7	63.8
ب/ الخصوم (القاعدة النقدية)		65,613.2	107,496.9	41,883.7	63.8
1. العملة المتداولة خارج بنك السودان المركزي		40,904.3	65,240.8	24,336.5	59.5
1-1 لدى الجمهور		38,712.0	61,455.0	22,743.0	58.7
2-1 لدى المصارف التجارية		2,192.3	3,785.8	1,593.5	72.7
2. إحتياطي المصارف طرف بنك السودان المركزي		21,623.0	38,990.0	17,367.0	80.3
3. الودائع المضمنة في عرض النقود طرف بنك السودان المركزي***		3,085.9	3,266.0	180.1	5.8

المصدر: بنك السودان المركزي - إدارة الإحصاء

* بيانات أولية

** شهادات إجارة بنك السودان المركزي

*** ودائع الحكومات الولائية والمحلية والمؤسسات العامة طرف بنك السودان المركزي

شكل (4-3)

مكونات القاعدة النقدية بنهاية عام 2017

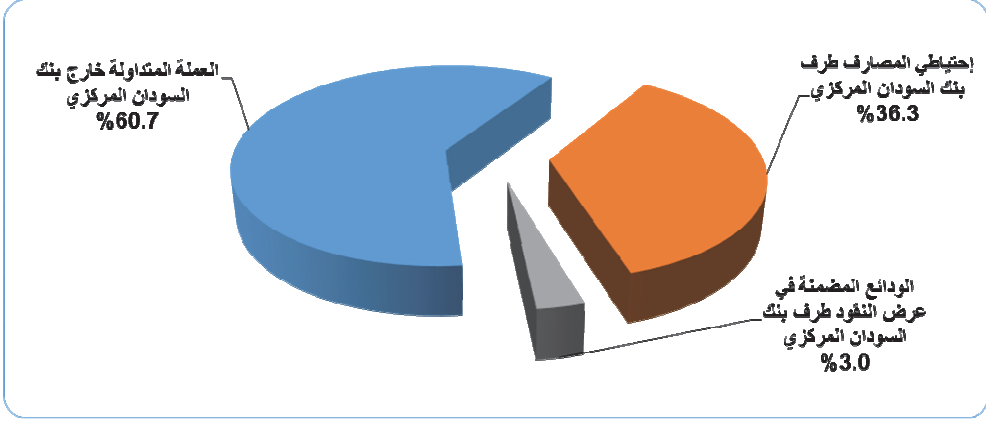

(1) الأصول :

التغير الذي حدث في الأصول منذ نهاية عام 2016 إلى نهاية عام 2017 كان كالآتي:-
ارتفعت الأصول المقابلة للقاعدة النقدية من 65,613.2 مليون جنيه إلى 107,496.9 مليون جنيه بمعدل 63.8%، ويعزى ذلك لارتفاع صافي الأصول المحلية من 75,943.1 مليون جنيه إلى 114,965.2 مليون جنيه بمعدل 51.4% نسبةً لارتفاع صافي المستحقات على الحكومة من 41,852.1 مليون جنيه إلى 58,975.8 مليون جنيه بمعدل 40.9%، بعد أن ارتفعت فروقات سعر شراء وتخصيص عائدات الذهب للحكومة المركزية بمعدل 64.4%.
ارتفع بند إعادة التقييم من 27,547.4 مليون جنيه إلى 36,398.0 مليون جنيه بمعدل 32.1% نتيجةً للتغيرات في سعر الصرف.
انخفض صافي الأصول الأجنبية من سالب 37,877.3 مليون جنيه إلى سالب 43,866.2 مليون جنيه بمعدل 15.8% نتيجة لارتفاع الخصوم الأجنبية طويلة الأجل.

(2) الخصوم :

أما تطورات الخصوم منذ نهاية عام 2016 إلى نهاية عام 2017 فقد كانت كالآتي:-
ارتفعت جملة احتياطات المصارف طرف بنك السودان المركزي (الاحتياطي النقدي القانوني ورصيد الحساب الجاري) من 21,623.0 مليون جنيه إلى 38,990.0 مليون جنيه بمعدل 80.3%. كما ارتفعت العملة المتداولة خارج بنك السودان المركزي (تشمل العملة لدى

الجمهور والعملية طرف المصارف التجارية) من 40,904.3 مليون جنيه إلى 65,240.8 مليون جنيه بمعدل 59.5%، نتيجة للزيادة في حجم العملة المصدرة من 42,621.7 مليون جنيه إلى 67,404.2 مليون جنيه بمعدل 58.2%، وارتفعت ودائع الحكومات الولائية والمحلية والمؤسسات العامة المضمنة في عرض النقود من 3,085.9 مليون جنيه إلى 3,266.0 مليون جنيه بمعدل 5.8%.

ثالثاً: المضاعف النقدي وسرعة دوران النقود والتعمق النقدي

يوضح الجدول (3-4) والأشكال (3-6) و(3-7) سرعة دوران النقود والتعمق النقدي خلال الفترة 2013-2017، بينما يوضح الشكل (3-5) المضاعف النقدي لعامي 2016 و2017 بصورة ربع سنوية.

جدول (3-4)

المضاعف النقدي وسرعة دوران النقود والتعمق النقدي للفترة 2013-2017

الأعوام	2013	2014	2015	2016	2017*	البند
المضاعف النقدي ⁽¹⁾	1.822	1.837	1.820	1.841	1.892	
سرعة دوران النقود ⁽²⁾ (عدد مرات)	5.159	6.121	6.225	5.526	4.051	
التعمق النقدي ⁽³⁾	0.194	0.163	0.161	0.181	0.247	
(أ) العملة لدى الجمهور/ الناتج المحلي الإجمالي	0.056	0.049	0.047	0.058	0.075	
(ب) الودائع ⁽⁴⁾ / الناتج المحلي الإجمالي	0.138	0.114	0.113	0.123	0.172	

المصدر: بنك السودان المركزي - إدارة الإحصاء

* بيانات أولية

(1) المضاعف النقدي = عرض النقود بمعناه الواسع / القاعدة النقدية

(2) سرعة دوران النقود = الناتج المحلي الإجمالي بالأسعار الجارية / عرض النقود بمعناه الواسع

(3) التعمق النقدي = عرض النقود بمعناه الواسع / الناتج المحلي الإجمالي بالأسعار الجارية

(4) تشمل الودائع الجارية وودائع شبه النقود

شكل (3-5)

المضاعف النقدي للفترة مارس 2016 – ديسمبر 2017

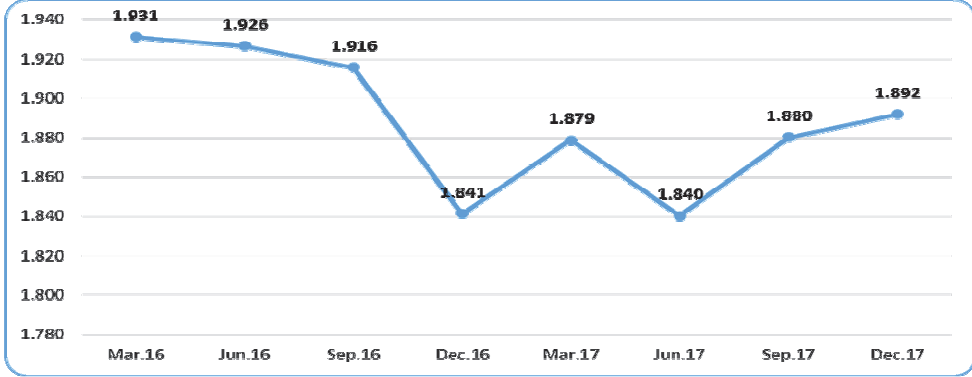

يستخدم المضاعف النقدي كمؤشر لقياس مقدرة المصارف على توليد النقود في الاقتصاد الوطني، ويتضح من الشكل (3-5) انخفاض المضاعف النقدي بنهاية عام 2016، نتيجة لزيادة القاعدة النقدية بمعدل أكبر من معدل الزيادة في عرض النقود وارتفاعه في بداية عام 2017، نتيجة لزيادة عرض النقود بمعدل أكبر من الزيادة في القاعدة النقدية، وانخفاضه مرة أخرى في منتصف عام 2017 ثم عاود الارتفاع مرة أخرى بنهاية عام 2017.

شكل (3-6)

سرعة دوران النقود للفترة 2013 – 2017

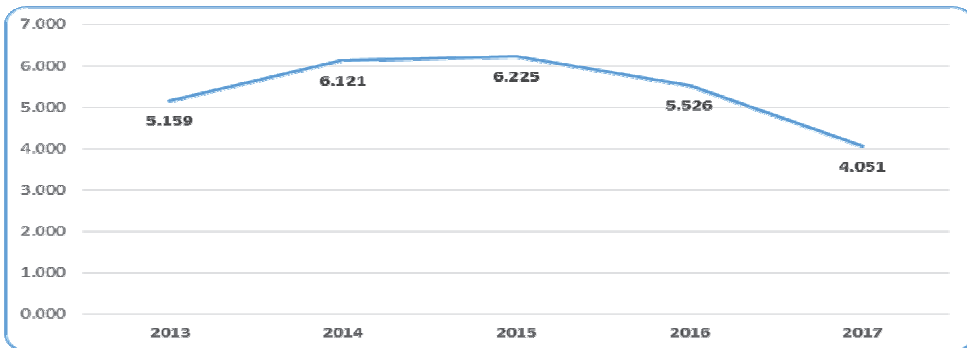

تمثل سرعة دوران النقود عدد المرات التي يتم فيها تبادل الوحدة من النقود لتسوية المعاملات والمبادلات الاقتصادية خلال فترة زمنية محددة، وترتبط عكسياً مع عرض النقود وطردياً مع الناتج المحلي الإجمالي.

يتضح من الشكل (3-6) ارتفاع سرعة دوران النقود في عامي 2014 و 2015 مقارنة بالعام 2013 ، وذلك نتيجة لارتفاع الناتج المحلي الإجمالي بالأسعار الجارية بنسبة أكبر من ارتفاع عرض النقود بمعناه الواسع ، بينما انخفضت سرعة دوران النقود في عامي 2016 و 2017.

شكل (3-7)

التعمق النقدي للفترة 2013-2017

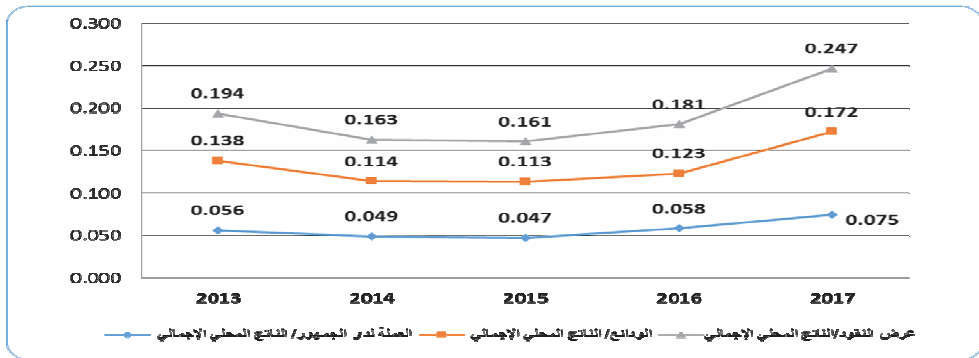

يعكس التعمق النقدي ظاهرة تطور التعامل مع المؤسسات المالية والمصرفية، ويقاس بقسمة عرض النقود بمعناه الواسع على الناتج المحلي الإجمالي، العملة لدى الجمهور مقسومة على الناتج المحلي الإجمالي والودائع مقسومة على الناتج المحلي الإجمالي. ويرتبط هذا المؤشر بمدى فعالية السياسة النقدية وتنوع أدواتها لجذب الجمهور للتعامل مع النظام المالي والمصرفي.

يتأثر التعمق النقدي بعدة عوامل أهمها مستوى دخل الفرد والعائد على الودائع الاستثمارية ودرجة انتشار الوعي المصرفي، وذلك في ظل أوضاع التضخم السائدة.

يلاحظ من الشكل (3-7) ارتفاع التعمق النقدي في عام 2017 مقارنة بالأعوام السابقة 2013-2016 لكل من عرض النقود، العملة لدى الجمهور والودائع.

الفصل الرابع

المصارف والمؤسسات المالية غير المصرفية

المصارف والمؤسسات المالية غير المصرفية

يستعرض هذا الفصل أداء الجهاز المصرفي (بنك السودان المركزي والمصارف العاملة) والمؤسسات المالية غير المصرفية، حيث يتناول أداء ميزانية بنك السودان المركزي، وأداء المؤسسات والوحدات ذات الصلة، والتي تشمل وكالة الاستعلام والتصنيف الائتماني، وشركة الخدمات المصرفية الإلكترونية (شامخ). كما يتناول الفصل أهم التطورات المتعلقة بأداء المصارف والمؤسسات المالية غير المصرفية المتمثلة في شركات الصرافة والتحويلات المالية، وشركة السودان للخدمات المالية المحدودة، وشركة ترويج للاستثمار المالي، وصندوق ضمان الودائع المصرفية، وسوق الخرطوم للأوراق المالية، وشركات التأمين والوكالة الوطنية لتأمين وتمويل الصادرات وصندوق إدارة السيولة وشركة ضمان التمويل الأصغر (تيسير).

أولاً: الجهاز المصرفي

(1) بنك السودان المركزي

تتلخص مهام بنك السودان المركزي حسب المادة (6) من قانونه لسنة 2002 (تعديل 2012) في المحافظة على استقرار سعر الصرف وكفاءة النظام المصرفي وإصدار العملة بأنواعها وتنظيمها ومراقبتها، ووضع السياسة النقدية وتنفيذها، وتنظيم العمل المصرفي ورقابته والإشراف عليه، والعمل على تطويره وتنميته ورفع كفاءته بما يساعد على تحقيق التنمية الاقتصادية والاجتماعية المتوازنة، بالإضافة إلى عمله كمصرف للحكومة ومستشار ووكيل لها في الشؤون النقدية والمالية.

ويقوم بنك السودان المركزي بتنفيذ سياساته عبر فروعه البالغة سبعة عشر فرعاً في عام 2016، بواقع فرع واحد لكل ولاية من ولايات السودان المختلفة.

- ميزانية بنك السودان المركزي

يوضح الجدول (1-4) ميزانية بنك السودان المركزي بنهاية 31 ديسمبر 2016 و31 ديسمبر 2017 حسب التصنيف المعياري الموصى به من قبل سلطات النقد الدولي لأغراض الإحصاءات النقدية.

جدول (1-4)

ميزانية بنك السودان المركزي بنهاية كل من عامي 2016 و 2017

(مليون جنيه)

معدل التغيير %	التغيير	*2017/12/31	**2016/12/31	البيانات
الأصول:				
10.0	569.9	6,262.6	5,692.7	أوراق نقدية وأرصدة مصارف
32.0	132.9	548.0	415.1	سندات أجنبية***
76.3	6,034.1	13,945.5	7,911.4	تمويل وسلفيات للمصارف
173.2	9,353.3****	14,753.3	5,400.0	سلفيات مؤقتة للحكومة تحت المادة (1-48)
(0.5)	(82.4)	15,356.6	15,439.0	تمويل طويل الأجل للحكومة
64.4	12,193.9	31,129.5	18,935.6	فروقات سعر بيع الذهب
(6.3)	(42.5)	627.4	669.9	تمويل وسلفيات للمؤسسات العامة
(0.3)	(8.0)	2,705.4	2,713.4	المساهمة في رؤوس أموال المصارف المحلية
16.8	122.7	852.6	729.9	مساهمات أخرى****
45.7	31,969.1	101,867.7	69,898.6	حسابات أخرى
47.1	60,243.0	188,048.6	127,805.6	مجموع الأصول
الخصوم:				
59.5	24,336.6	65,240.9	40,904.3	العملة الورقية والمعدنية المتداولة
73.6	21,570.1	50,881.3	29,311.2	التزامات إطلاع:
65.4	1,897.9	4,801.3	2,903.4	الحكومة المركزية
36.7	374.7	1,396.2	1,021.5	الحكومات الولائية والمحليات
(9.4)	(194.6)	1,869.8	2,064.4	المؤسسات العامة
83.6	19,492.1	42,814.0	23,321.9	المصارف
21.0	872.9	5,032.3	4,159.4	مراسلون بالخارج
19.7	4,791.1	29,076.8	24,285.7	التزامات لأجل
8.6	13.7	173.1	159.4	اتفاقيات الدفع
231.3	1,789.0	2,562.6	773.6	رأس المال والاحتياطيات
24.3	6,869.6	35,081.60	28,212.0	حسابات أخرى
47.1	60,243.0	188,048.6	127,805.6	مجموع الخصوم

المصدر: بنك السودان المركزي-إدارة الإحصاء

* بيانات أولية

** بيانات معدلة

*** مساهمات في بنوك أجنبية

**** مساهمات في مؤسسات عامة محلية

***** ملحوظة: مبلغ 353 مليون جنيه عبارة عن خطابات ضمان تم عكسها في حساب الاستدانة

يتضح من الجدول (4-1) ارتفاع في أصول وخصوم بنك السودان المركزي من 127,805.6 مليون جنيه بنهاية عام 2016 إلى 188,048.6 مليون جنيه بنهاية عام 2017 بمعدل 47.1%.

ففي جانب الأصول ارتفع حجم التمويل المؤقت الممنوح للحكومة من 5,400.0 مليون جنيه إلى 14,753.3 مليون جنيه بمعدل 173.2%، وارتفعت فروقات شراء وتخصيص الذهب من 18,935.6 مليون جنيه إلى 31,129.5 مليون بمعدل 64.4%. كما ارتفع حجم المساهمات في رؤوس أموال المصارف الأجنبية من 415.1 مليون جنيه إلى 548.0 مليون جنيه بمعدل 32.0%، وقد إنخفض حجم التمويل والسلفيات الممنوحة للمؤسسات العامة من 669.9 مليون جنيه إلى 627.4 مليون جنيه بمعدل 6.3%. كذلك ارتفعت المساهمات الأخرى من 729.9 مليون جنيه في 2016 إلى 852.6 مليون جنيه في 2017 بمعدل 16.8%، إضافةً إلى ارتفاع الأصول الأخرى من 69,898.6 مليون جنيه إلى 101,867.7 مليون جنيه بمعدل 45.7%. ومقارنة الموقف بنهاية عام 2016 مع نهاية عام 2017 تلاحظ الآتي:

ارتفاع الأوراق النقدية والأرصدة لدى المصارف من 5,692.7 مليون جنيه إلى 6,262.6 مليون جنيه بمعدل 10.0%، كما ارتفع حجم التمويل والسلفيات الممنوحة للمصارف من 7,911.4 مليون جنيه إلى 13,945.5 مليون جنيه بمعدل 76.3%.

و في جانب الخصوم ارتفعت العملة الورقية والمعدنية المتداولة من 40,904.3 مليون جنيه إلى 65,240.9 مليون جنيه بمعدل 59.5%، وارتفع رصيد التزامات الحكومة المركزية من 2,903.4 مليون جنيه إلى 4,801.3 مليون جنيه بمعدل 65.4%. كما ارتفعت التزامات المصارف من 23,321.9 مليون جنيه إلى 42,814.0 مليون جنيه بمعدل 83.6%، كذلك ارتفعت التزامات المراسلين بالخارج من 4,159.4 مليون جنيه إلى 5,032.3 مليون جنيه بمعدل 21.0%، وارتفعت الالتزامات لأجل من 24,285.7 مليون جنيه إلى 29,076.8 مليون جنيه بمعدل 19.7%، كما ارتفع بند رأس المال والاحتياطيات من 773.6 مليون جنيه إلى 2,562.6 مليون جنيه بمعدل 231.3% نتيجةً لاعادة تقييم أصول بنك السودان المركزي ، بينما انخفضت التزامات المؤسسات العامة من 2,064.4 مليون جنيه إلى 1,869.8 مليون جنيه بمعدل 9.4%.

(2) المصارف العاملة

يوضح الجدول (2-4) عدد المصارف العاملة في السودان بنهاية كل من عامي 2016 و 2017.

جدول (2-4)

عدد المصارف العاملة في السودان بنهاية كل من عامي 2016 و 2017

2017	2016	البيان
5	5	1. المصارف المتخصصة
1	1	مشتركة**
4	4	حكومية
32	32	2. المصارف التجارية
24	24	مشتركة
1	1	حكومية
7	7	أجنبية
37	37	الإجمالي (1) + (2)

المصدر: بنك السودان المركزي- إدارة الشئون المصرفية

** المصارف المشتركة: هي المصارف التي يكون رأس مالها مشترك بين عدة جهات سواء كانت محلية (عام أو خاص) أو أجنبية.

يتضح من الجدول (2-4) أن إجمالي عدد المصارف العاملة في السودان ظل 37 مصرفاً كما هو الحال بنهاية عام 2016. دون تغيير.

يوضح الجدول (3-4) الانتشار الجغرافي لفروع المصارف العاملة حسب الولايات بنهاية كل من عامي 2016 و 2017.

جدول (4-3)

الانتشار الجغرافي لفروع المصارف العاملة بنهاية كل من عامي 2016 و2017

معدل التغير %	التغير	2017	2016	البيان
7.7	24	336	312	ولاية الخرطوم
7.3	10	147	137	الولايات الوسطي (سنار، الجزيرة، النيل الأزرق والنيل الأبيض)
4.7	4	89	85	الولايات الشرقية (القضارف، كسلا والبحر الأحمر)
5.6	4	76	72	الولايات الشمالية (الشمالية ونهر النيل)
4.3	3	73	70	ولايات كردفان (شمال، جنوب وغرب كردفان)
1.8	1	57	56	ولايات دارفور (شمال، جنوب، غرب، وسط وشرق دارفور)
6.3	46	778	732	المجموع

المصدر: بنك السودان المركزي - إدارة الشؤون المصرفية

يتضح من الجدول (4-3) ارتفاع عدد فروع المصارف العاملة في ولايات السودان المختلفة من 732 فرعاً بنهاية عام 2016 إلى 778 فرعاً بنهاية عام 2017 بمعدل 6.3%، ويعزى ذلك لسياسة بنك السودان المركزي التي سمحت للمصارف بفتح فروع جديدة دون الرجوع إليه في إطار سياسة الشمول المالي، حيث تم افتتاح 24 فرعاً جديداً في ولاية الخرطوم و 10 فروع في الولايات الوسطى، و4 فروع في الولايات الشمالية و4 فروع في الولايات الشرقية.

(أ) الميزانية الموحدة للمصارف العاملة

يوضح الجدول (4-4) التغير في الميزانية الموحدة للمصارف العاملة من عام 2016 إلى عام 2017 حسب التصنيف المعياري الموصى به من قبل صندوق النقد الدولي.

جدول (4-4)

الميزانية الموحدة للمصارف العاملة بنهاية كل من عامي 2016 و 2017

(مليون جنيه)

البيان	2016/12/31	*2017/12/31	التغير	معدل التغير %
الأصول:				
نقد محلي	2,192.3	3,785.8	1,593.5	72.7
أرصدة لدى بنك السودان المركزي	24,127.8	47,688.3	23,560.5	97.6
أرصدة لدى مصارف أخرى	3,702.6	2,372.6	(1,330.0)	(35.9)
المراسلون بالخارج	3,724.0	6,746.9	3,022.9	81.2
إجمالي التمويل**	67,688.6	102,927.7	35,236.1	52.1
حسابات أخرى	31,278.2	47,724.5	16,446.3	52.6
مجموع الأصول	132,713.5	211,245.8	78,532.3	59.2
الخصوم:				
ودائع المقيمين:				
الجمهور	73,409.7	74,836.0	1,426.3	1.9
الحكومة***	3,223.0	5,184.9	1,961.9	60.9
المؤسسات العامة	2,826.9	5,244.0	2,417.1	85.5
المصارف:	6,788.9	14,513.3	7,724.4	113.8
بنك السودان المركزي	2,711.9	7,936.7	5,224.8	192.7
مصارف أخرى	1,909.4	3,453.7	1,544.3	80.9
مراسلون بالخارج	2,167.6	3,122.9	955.3	44.1
رأس المال والاحتياطيات	18,423.7	22,847.2	4,423.5	24.0
الحسابات الأخرى	28,041.3	88,620.4	60,579.1	216.0
مجموع الخصوم	132,713.5	211,245.8	78,532.3	59.2

المصدر: بنك السودان المركزي - إدارة الإحصاء

* بيانات أولية

** لا يشمل تمويل الحكومة المركزية

*** تشمل الحكومة المركزية والحكومات الولائية

ارتفعت جملة أصول المصارف العاملة من 132,713.5 مليون جنيه بنهاية عام 2016 إلى 211,245.8 مليون جنيه بنهاية عام 2017 بمعدل 59.2%، وذلك نتيجة لارتفاع الأرصدة لدى بنك السودان المركزي من 24,127.8 مليون جنيه 2016 إلى 47,688.3 مليون جنيه بمعدل 97.6% ، و ارتفاع رصيد حساب المرسلين بالخارج من 3,724.0 مليون جنيه إلى 6,746.9 مليون جنيه بمعدل 81.2%. كما ارتفع النقد المحلي من 2,192.3 مليون جنيه إلى 3,785.8 مليون جنيه بمعدل 72.7%، كما ارتفعت أرصدة الحسابات الأخرى من 31,278.2 مليون جنيه إلى 47,724.5 مليون جنيه بمعدل 52.6%. كذلك ارتفع إجمالي رصيد التمويل الممنوح من قبل المصارف من 67,688.6 مليون جنيه إلى 102,927.7 مليون جنيه بمعدل 52.1%.

وفي جانب الخصوم ارتفع إجمالي ودائع المقيمين من 79,459.6 مليون جنيه إلى 85,264.9 مليون جنيه بمعدل 7.3%، ويعزى ذلك لارتفاع ودائع المؤسسات العامة من 2,826.9 مليون جنيه إلى 5,244.0 مليون جنيه بمعدل 85.5% ، و ارتفاع ودائع الحكومة من 3,223.0 مليون جنيه إلى 5,184.9 مليون جنيه بمعدل 60.9% . كذلك ارتفع رصيد المصارف من 6,788.9 مليون جنيه إلى 14,513.3 مليون جنيه بمعدل 113.8%، ويعزى ذلك لارتفاع رصيد المصارف لدى بنك السودان المركزي من 2,711.9 مليون جنيه إلى 7,936.7 مليون جنيه بمعدل 192.7%، كما ارتفعت أرصدة الحسابات الأخرى من 28,041.3 مليون جنيه إلى 88,620.4 مليون جنيه بمعدل 216.2%، إضافةً إلى ارتفاع رأس المال والاحتياطيات من 18,423.7 مليون جنيه إلى 22,847.2 مليون جنيه بمعدل 24.0%.

يوضح الجدول (4-5) (أ) تفاصيل الودائع بالعملة المحلية في كلٍ من عامي 2016 و2017.

جدول (5-4) (أ)

الودائع بالعملة المحلية بنهاية كل من عامي 2016 و 2017

(مليون جنيه)

معدل التغير %		ديسمبر 2017*		ديسمبر 2016		المودعون
ودائع إدارية وإستثمارية وأخرى	ودائع جارية	ودائع إدارية وإستثمارية وأخرى	ودائع جارية	ودائع إدارية وإستثمارية وأخرى	ودائع جارية	
21.1	69.7	997.4	2,349.4	823.8	1,384.6	الحكومة المركزية والولايات
119.9	91.2	1,892.0	2,674.5	860.5	1,398.9	المؤسسات العامة
77.3	78.7	55,256.0	53,325.1	31,166.1	29,848.8	القطاع الخاص**
77.0	78.8	58,145.4	58,349.0	32,850.4	32,632.3	المجموع
77.9		116,494.4		65,482.7		المجموع الكلي

المصدر: بنك السودان المركزي - إدارة الإحصاء

* بيانات أولية

** تتضمن وداائع الجمهور والشركات والمؤسسات المالية.

ارتفع إجمالي الودائع بالعملة المحلية بالمصارف العاملة من 65,482.7 مليون جنيه بنهاية عام 2016 إلى 116,494.4 مليون جنيه بنهاية عام 2017 بمعدل 77.9%. و متسقةً مع سياسات بنك السودان المركزي التي تهدف إلى استقطاب المدخرات الوطنية لتوجيه الموارد المالية اللازمة لتمويل الأنشطة الاقتصادية الأساسية³، وقد شكلت وداائع القطاع الخاص 93.2%، وودائع المؤسسات العامة 3.9%، وودائع الحكومة المركزية والولايات 2.9% من إجمالي الودائع بالعملة المحلية بنهاية عام 2017.

يقارن الجدول (5-4) (ب) بين تفاصيل الودائع بالعملة الأجنبية المقومة بالعملة المحلية لكل من عامي 2016 و 2017.

³ لمزيد من التوضيح أنظر الفصل الثاني.

جدول (4-5) (ب)

الودائع بالعملة الأجنبية مقومة بالعملة المحلية بنهاية كل من عامي 2016 و2017

(مليون جنيه)

معدل التغير %		ديسمبر 2017*		ديسمبر 2016		المودعون
ودائع إدارية واستثمارية وأخرى	ودائع جارية	ودائع إدارية واستثمارية وأخرى	ودائع جارية	ودائع إدارية واستثمارية وأخرى	ودائع جارية	
145.5	49.0	830.6	1,007.4	338.3	676.3	الحكومة المركزية والولايات
124.7	(32.1)	418.8	258.7	186.4	381.1	المؤسسات العامة
64.7	56.9	13,815.5	6,280.5	8,390.8	4,004.0	القطاع الخاص**
69.0	49.1	15,064.9	7,546.7	8,915.5	5,061.4	المجموع
61.8		22,611.6		13,976.9		المجموع الكلي

المصدر: بنك السودان المركزي - إدارة الإحصاء

* بيانات أولية

** تتضمن وداائع الجمهور والشركات و المؤسسات المالية

وخلال نفس الفترة ، فقد ارتفع إجمالي الودائع بالعملة الأجنبية بالمصارف العاملة من ما يعادل 13,976.9 مليون جنيه إلى ما يعادل 22,611.5 مليون جنيه بمعدل 61.8%. شكلت وداائع القطاع الخاص أعلى نسبة بلغت 88.9%، تليها وداائع الحكومة المركزية وحاكومات الولايات 8.1%، وودائع المؤسسات العامة 3.0% من إجمالي الودائع بالعملة الأجنبية.

(ب) التمويل المصرفي

يشمل التمويل المصرفي التمويل الممنوح للقطاع الخاص و المؤسسات العامة وحاكومات الولايات و المحلية، إضافةً إلى المساهمات الرأسمالية بالعملة المحلية و الأجنبية ، بواسطة المصارف العاملة بالسودان.

رصيد التمويل المصرفي

يوضح الجدول (4-6) و الشكل (4-1) رصيد التمويل الممنوح من المصارف العاملة بالعملة المحلية حسب الأنشطة الاقتصادية في كل من عام 2016 و 2017.

جدول (4-6)

رصيد التمويل بالعملة المحلية حسب الأنشطة الاقتصادية بنهاية كلٍ من

عامي 2016 و 2017

(مليون جنيه)

معدل التغير %	نسبة المساهمة %	*2017	نسبة المساهمة %	2016	القطاع
77.6	21.1	21,011.3	18.4	11,830.3	الزراعة
94.8	15.8	15,703.0	12.6	8,059.1	الصناعة
124.3	3.5	3,452.5	2.4	1,539.0	الصادر
30.3	5.8	5,785.3	6.9	4,439.5	النقل والتخزين
38.1	12.1	12,011.1	13.5	8,698.7	التجارة المحلية
20.8	2.9	2,920.3	3.8	2,417.2	الوارد
43.6	14.7	14,634.3	15.9	10,194.0	التشييد
285.3	2.3	2,279.9	0.9	591.7	التعدين
32.6	21.9	21,791.2	25.6	16,428.0	أخرى**
55.1	100.0	99,588.9	100.0	64,197.5	إجمالي التمويل

المصدر: بنك السودان المركزي - إدارة الإحصاء

* بيانات أولية

** تشمل رصيد التمويل المقدم من المصارف لقطاع الخدمات غير الواردة في القطاعات المذكورة أعلاه
ملحوظة: بيانات التمويل لا تشمل على تمويل الحكومة المركزية.

شكل (1-4)

رصيد التمويل المصرفي بالعملة المحلية حسب الأنشطة الاقتصادية

بنهاية كل من عامي 2016 و 2017

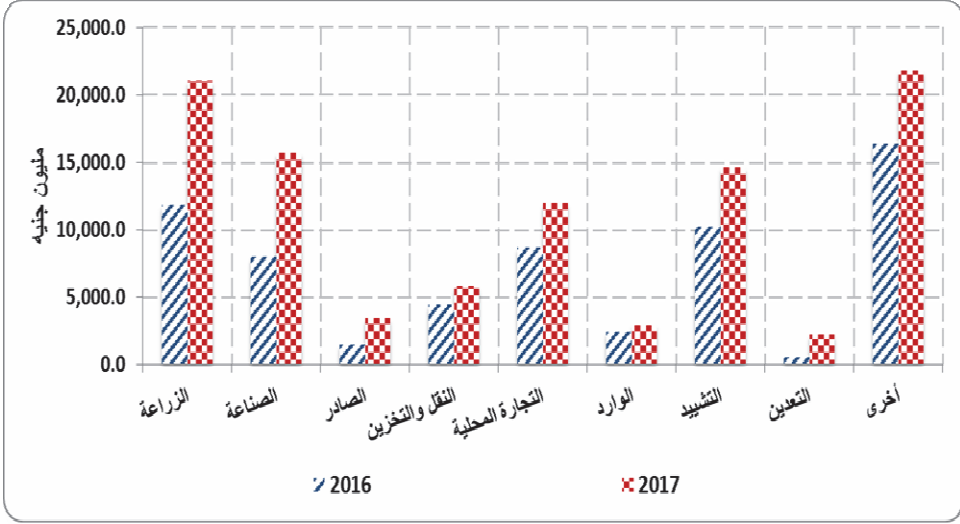

يلاحظ من الجدول (6-4) ارتفاع رصيد التمويل المصرفي بالعملة المحلية من 64,197.5 مليون جنيه بنهاية عام 2016 إلى 99,588.9 مليون جنيه بنهاية عام 2017 بمعدل 55.1%. يمثل التمويل الممنوح للقطاعات ذات الأولوية (الزراعة والصناعة والصادر والتعدين) 42.6% من إجمالي التمويل الممنوح، كما يمثل رصيد تمويل قطاع التشييد 14.7%، و التجارة المحلية 12.1%، والقطاعات الأخرى 21.9% من إجمالي رصيد التمويل الممنوح.

يوضح الجدول (7-4) والشكل (2-4) رصيد التمويل بالعملة الأجنبية بنهاية كل من

عامي 2016 و 2017.

جدول (4-7)

رصيد التمويل بالعملات الأجنبية مقومة بالعملة المحلية حسب الأنشطة الاقتصادية بنهاية كلٍ من

عامي 2016 و 2017

(مليون جنيه)

القطاع	2016	نسبة المساهمة %	*2017	نسبة المساهمة %	معدل التغير %
الزراعة	119.7	3.4	140.3	4.2	17.2
الصناعة	883.7	25.3	656.5	19.7	(25.7)
الصادر	-	-	-	0	0
النقل	505.3	14.5	292.8	8.8	(42.1)
التجارة المحلية	136.5	3.9	114.1	3.4	(16.4)
الوارد	268.7	7.7	313.8	9.4	16.8
التشييد	523.4	15.0	637.6	19.1	21.8
التعدين	32.6	0.9	70.6	2.1	116.6
أخرى**	1,021.2	29.3	1,113.0	33.3	9.0
إجمالي	3,491.1	100.0	3,338.7	100.0	(4.4)

المصدر: بنك السودان المركزي- إدارة الإحصاء

* بيانات أولية

** تشمل رصيد التمويل المقدم من المصارف لقطاع الخدمات غير الواردة في القطاعات المذكورة أعلاه
ملحوظة: بيانات التمويل لا تشمل علي تمويل الحكومة المركزية.

شكل (4-2)

رصيد التمويل المصرفي بالعملة الأجنبية مقومة بالعملة المحلية حسب الأنشطة الاقتصادية

في كل من عامي 2016 و 2017

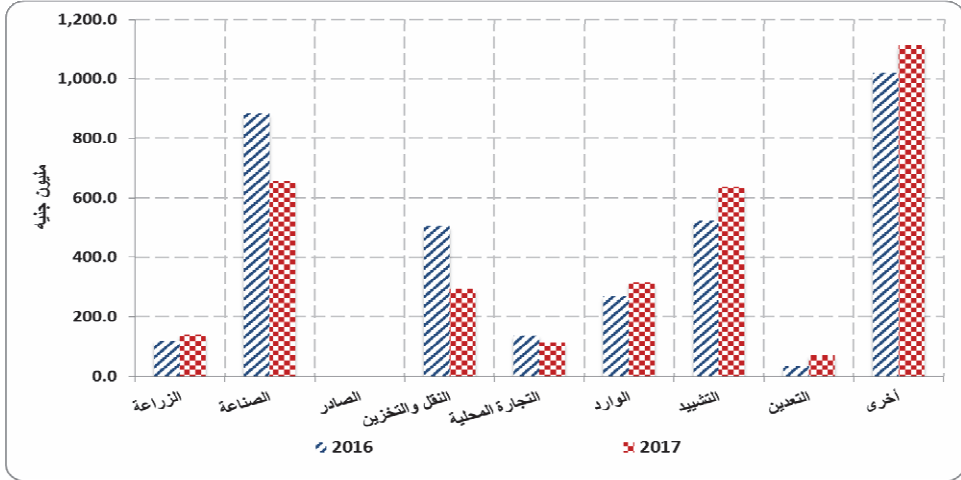

يلاحظ من الجدول (4-7) انخفاض المعدل المحلي لرصيد التمويل بالعملة الأجنبية من 3,491.1 مليون جنيه بنهاية عام 2016 إلى 3,338.7 مليون جنيه بنهاية عام 2017 بمعدل 4.4%. يمثل التمويل الممنوح للقطاعات الإنتاجية ذات الأولوية (الزراعة والصناعة والتعدين) 26.0% من إجمالي التمويل الممنوح بالعملة الأجنبية ، ورصيد التمويل الممنوح لقطاع النقل والتخزين 8.8%، كما يمثل رصيد التمويل الممنوح لقطاع التشييد 19.1%، وقطاع الوارد 9.4%، بينما مثلت القطاعات الأخرى 33.3% من إجمالي رصيد التمويل بالعملة الأجنبية بنهاية عام 2017.

تدفق التمويل المصرفي حسب الأنشطة الاقتصادية

يوضح الجدول (4-8) والشكل (4-3) تدفق التمويل المصرفي بالعملة المحلية حسب الأنشطة الاقتصادية في كل من عامي 2016 و 2017.

جدول (4-8)

تدفق التمويل المصرفي بالعملة المحلية حسب الأنشطة الاقتصادية

في كل من عامي 2016 و2017

(مليون جنيه)

معدل التغير %	*2017		2016		النشاط
	المساهمة %	التدفق	المساهمة %	التدفق	
23.8	18.7	23,393.9	22.7	18,893.6	الزراعة
34.0	17.8	22,276.0	19.9	16,627.3	التجارة المحلية
81.2	13.8	17,341.8	11.5	9,570.9	الصناعة
71.8	13.6	16,965.6	11.8	9,873.8	العقارات والتشييد
49.3	4.1	5,160.2	4.1	3,455.7	النقل والتخزين
35.2	3.3	4,072.4	3.6	3,012.6	الإستيراد
136.2	3.1	3,848.4	2.0	1,629.1	الصادر
307.3	3.1	3,835.5	1.1	941.6	الطاقة والتعدين
45.7	22.5	28,197.5	23.2	19,350.7	أخرى**
50.1	100.0	125,091.3	100.0	83,355.3	المجموع

المصدر: بنك السودان المركزي - إدارة الإحصاء

* بيانات أولية

** التمويل المقدم من المصارف لقطاع الخدمات غير الوارده في القطاعات المذكورة اعلاه
ملحوظة: بيانات التمويل لا تشمل علي تمويل الحكومة المركزية.

شكل (4-3)

تدفق التمويل المصرفي بالعملة المحلية حسب الأنشطة الاقتصادية خلال

عامي 2016 و 2017

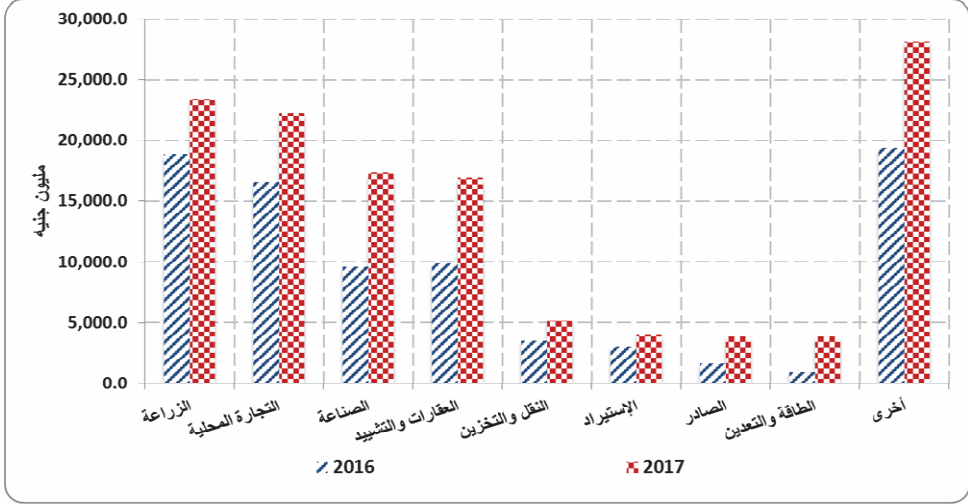

يتضح من الجدول (4-8) أن تمويل الزراعة يمثل 18.7% من إجمالي التدفق خلال عام 2017، وقد ارتفع من 18,893.6 مليون جنيه إلى 23,393.9 مليون جنيه بمعدل 23.8%، ويمثل تمويل التجارة المحلية 17.8%، و القطاع الصناعي 13.8%، وقطاع العقارات والتشييد 13.6%، و القطاعات الأخرى 36.1% من إجمالي التمويل الممنوح خلال عام 2017.

تدفق التمويل المصرفي حسب الصيغ

يوضح الجدول (4-9) تدفق التمويل المصرفي بالعملة المحلية حسب الصيغ التمويلية في كلٍ من عامي 2016 و 2017. كما يوضح الشكل (4-4) نسب مساهمة كل صيغة في إجمالي التمويل المتدفق خلال عام 2017.

جدول (4-9)

تدفق التمويل المصرفي بالعملة المحلية حسب الصيغ التمويلية

في كل من عامي 2016 و2017

(مليون جنيه)

الصيغة	2016	المساهمة %	*2017	المساهمة %	معدل التغير %
المربحة	38,518.7	46.2	60,723.8	48.5	57.6
المقاولة	17,271.5	20.7	32,375.2	25.9	87.4
المضاربة	4,165.5	5.0	9,740.1	7.8	133.8
المشاركة	5,594.0	6.7	8,099.3	6.5	44.8
السلم	2,499.7	3.0	728.5	0.6	(70.9)
الإجارة	290.4	0.3	545.9	0.4	88.0
الإستصناع	52.3	0.1	442.7	0.4	746.5
القرض حسن	240.8	0.3	294.1	0.2	22.1
أخرى	14,722.4	17.7	12,141.7	9.7	(17.5)
إجمالي التمويل	83,355.3	100.0	125,091.3	100.0	50.1

المصدر: بنك السودان المركزي - إدارة الإحصاء

* بيانات أولية

ملحوظة: بيانات التمويل لا تشمل علي تمويل الحكومة المركزية.

شكل (4-4)

تدفق التمويل المصرفي حسب الصيغ التمويلية خلال عام 2017

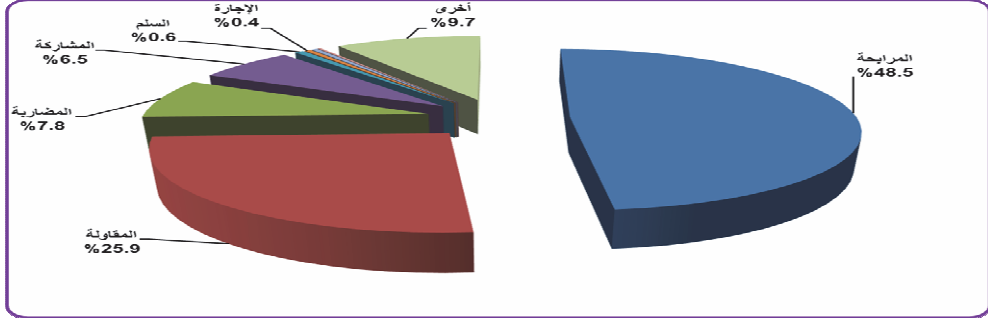

يتضح من الجدول (4-9) و الشكل (4-4) أن تدفق التمويل بصيغة المرابحة ارتفع إلى 48.5% من إجمالي التمويل الممنوح خلال عام 2017 مقارنةً بنسبة 46.2% خلال عام 2016، كما مثل تدفق التمويل بصيغة المقاوله 25.9%، بصيغة المضاربه 7.8% و بصيغة المشاركة 6.5% وشكلت الصيغ الأخرى 11.3% من إجمالي تدفق التمويل خلال عام 2017.

ج- التمويل الأصغر

التمويل الأصغر عبر المصارف

استمر بنك السودان المركزي في تطبيق سياساته الرامية للوصول بنسبة التمويل الأصغر والتمويل ذي البعد الاجتماعي⁴ إلى 12% من إجمالي المحفظة التمويلية لكل مصرف، وذلك عبر التمويل المباشر من المصارف للأفراد والمجموعات، أو عبر التمويل بالجملة من المصارف لمؤسسات التمويل الأصغر المرخص لها.

يوضح الجدول (4 - 10) حجم التمويل الأصغر الممنوح بواسطة المصارف في كلٍ من

عامي 2016 و 2017.

(4) هو تسهيل مالي ممنوح بالجملة لتنفيذ المشروعات أو البرامج المتعلقة بالتنمية الريفية والبنى التحتية، أو تمكين المرأة، أو لإنشاء ودعم المؤسسات التعليمية والتدريبية والصحية، أو تقديم خدمات المياه والكهرباء أو الخدمات الزراعية أو خدمات تطوير المشروعات الصغيرة أو تمويل السكن الاقتصادي، وتحسين المنازل وطلاب الجامعات والسلع الاستهلاكية للتعاونيات والجمعيات والاتحادات.

جدول (4-10)

حجم التمويل الأصغر الممنوح بنهاية كل من عامي 2016 و2017

(مليون جنيه)

معدل التغير %	*2017	**2016	البيان
52.1	102,927.7	67,688.6	إجمالي التمويل المصرفي
52.2	14,426.5	9,477.0	المستهدف حسب السياسة (12%)
112.7	6,197.0	2,914.0	حجم التمويل الأصغر
		2,744.3	حجم التمويل ذي البعد الاجتماعي
لا توجد بيانات	6.0	4.3	نسبة التمويل الأصغر من إجمالي التمويل (%)
		4.1	نسبة التمويل ذي البعد الاجتماعي من إجمالي التمويل (%)

المصدر: بنك السودان المركزي - وحدة التمويل الأصغر وإدارة الإحصاء

* بيانات أولية

** بيانات معدلة

ملحوظة تم دمج التمويل ذي البعد الاجتماعي مع التمويل الأصغر

يتضح من الجدول (4-10) ارتفاع حجم التمويل الأصغر عبر المصارف من 2,914.0 مليون جنيه بنهاية عام 2016 إلى 6,197.0 مليون جنيه بنهاية عام 2017 بمعدل 112.7%. كما يلاحظ ارتفاع نسبة الأداء الفعلي حيث بلغت 6.0% من إجمالي التمويل بنهاية عام 2017 مقارنة بنسبة 4.3% بنهاية عام 2016.

التمويل عبر مؤسسات التمويل الأصغر

ارتفع عدد مؤسسات التمويل الأصغر من 34 مؤسسة في عام 2016 إلى 38 مؤسسة في عام 2017، كما ارتفع إجمالي رصيد التمويل الممنوح بواسطة هذه المؤسسات من 2,811.7 مليون جنيه بنهاية عام 2016 إلى 3,545.0 مليون جنيه بنهاية عام 2017 بمعدل 26.1%. الجدول (4-11) يوضح مصادر تمويل مؤسسات التمويل الأصغر

جدول (4-11)

مصادر تمويل مؤسسات التمويل الأصغر بنهاية كل من عامي 2016 و2017

(مليون جنيه)

المصدر	2016	المساهمة %	*2017	المساهمة %	معدل التغير %
بنك السودان المركزي	256.0	38.0	169.0	19.0	(34.0)
صندوق الائماء العربي	162.0	24.0	216.0	24.0	33.0
المصارف	114.0	17.0	352.0	39.0	209.0
الشراكة مع بنك التنمية	133.0	20.0	155.0	17.0	17.0
الإجمالي	665.0	100.0	892.0	100.0	34.0

المصدر: بنك السودان المركزي - وحدة التمويل الأصغر

*بيانات أولية

أهم الجهود المبذولة في مجال التمويل الأصغر

- تم إنشاء مجلس تنسيق التمويل الأصغر والذي يضم وحدة التمويل الأصغر والشركة السودانية لتنمية التمويل الأصغر ووكالة ضمان التمويل الأصغر (تيسير) كجسم تنسيقي وإشرافي. قام المجلس بمراجعة أداء تنفيذ الخطة الإستراتيجية لتنمية وتطوير قطاع التمويل الأصغر وإصدار لائحة تنظيم عمل مؤسسات التمويل الأصغر لعام 2016، الأمر الذي أتاح لهذه المؤسسات قبول الودائع بالمناطق الريفية لعملائها لتحقيق أهداف الشمول المالي. كما تم ربط التمويل الأصغر بالإنتاج عبر برنامج تمويل الموسم الزراعي باستخدام التقانة ، وذلك بالتعاون والتنسيق مع وزارة الزراعة والغابات، شملت الجهود المبذولة الآتي:
- تحديث وإجازة الضوابط التنظيمية و الرقابية لمؤسسات التمويل الأصغر لعام 2017 والتي تضمنت السماح للشركات الخاصة بإنشاء مؤسسات تمويل أصغر وفقا لضوابط محددة.

- الدعم الفني والمؤسسي للمصارف ومؤسسات التمويل الأصغر ، حيث إستمر بنك السودان المركزي في نشر ثقافة التمويل الأصغر عن طريق تقديم الدعم الفني بتنفيذ العديد من المنتديات وورش العمل لمنسوبي وحدات تخطيط المشروعات بالوزارات الأعضاء في اللجنة التنفيذية بالمجلس الأعلى للتمويل الأصغر، كما استمرت المشاركات في الدورات التدريبية الداخلية والخارجية والتي شملت متابعة أداء مؤسسات التمويل الأصغر والشمول المالي بمشاركة وحدة التمويل الأصغر في المؤتمر التداولي لوزراء المالية بالولايات والملتقى الثالث للتمويل الأصغر
- رفع رأسمال محفظة تمويل الخريجين الثالثة إلى 150 مليون جنيهه و مساهمة بنك السودان فيها بمبلغ 44 مليون جنيهه تمثل نسبة 29%.
- تمويل محفظة صغار منتجي الصمغ العربي بمبلغ 39 مليون جنيهه عبر البنك الزراعي، والادخار و الإبداع و الأسرة. وفي مجال بناء القدرات تم تدريب عدد 4000 متدرب بالتعاون مع جامعة السودان للعلوم والتكنولوجيا و إدماج جزء مقدر منهم في عجلة الاقتصاد.
- تم عقد ورشتي عمل بولايتي البحر الأحمر و غرب دار فور حيث تم تدريب عدد 300 مشارك، و ثلاثة منتديات بحضور ما يزيد عن 500 مشارك من مختلف ولايات السودان و المشاركة في عدد من المعارض الداخلية.
- تنفيذ و بث بعض البرامج الترويجية من خلال الوسائط الإعلانية المسموعة والمرئية وغيرها.
- دعم وتطوير حاضنات الأعمال وتدريب المستفيدين من قرض الشراكة مع البنك الإسلامي للتنمية - جدة .
- العمل على ربط مؤسسات التمويل الأصغر بنظام وكالة الاستعلام والتصنيف الائتماني بالتنسيق معها، إذ بلغ عدد مؤسسات التمويل الأصغر التي تم ربطها بالنظام 18 مؤسسة.

د - مؤشرات السلامة المالية والميزانية الموحدة للمصارف التجارية

أولت سياسات بنك السودان المركزي اهتماماً كبيراً لسلامة القطاع المصرفي. حيث تبني بنك السودان المركزي العديد من السياسات والإجراءات الرقابية و الإشرافية التي هدفت إلى تحقيق الاستقرار المالي والمحافظة على السلامة المصرفية وضمان كفاءة النظام المصرفي بتقليل المخاطر الائتمانية عن طريق تفعيل إجراءات الإشراف والرقابة المصرفية بما يتواءم مع النظم والمعايير العالمية.

مؤشرات السلامة المالية للمصارف العاملة

يوضح الجدول (4-12) والشكل (4-5) أهم مؤشرات السلامة المالية للمصارف العاملة بنهاية كل من عامي 2016 و 2017.

جدول (4-12)

مؤشرات السلامة المالية للمصارف العاملة بنهاية كل من عامي 2016 و 2017

(%)

المعيار العالمي	*2017	**2016	البيان
12	16.2	18.7	كفاية رأس المال
6	3.3	5.2	إجمالي الديون المتعثرة إلى إجمالي التمويل
	65.0	60.0	مخصصات التمويل إلى الديون المتعثرة**
	3.8	4.7	العائد على الأصول (قبل الضريبة)
	48.0	46.1	العائد على رأس المال (قبل الضريبة)
40-30	37.3	35.1	الأصول السائلة إلى إجمالي الأصول

المصدر: بنك السودان المركزي-إدارة الرقابة الوقائية

* بيانات أولية

**بيانات معدلة

شكل (4-5)

مؤشرات السلامة المالية للمصارف العاملة في كل من عامي 2016 و 2017

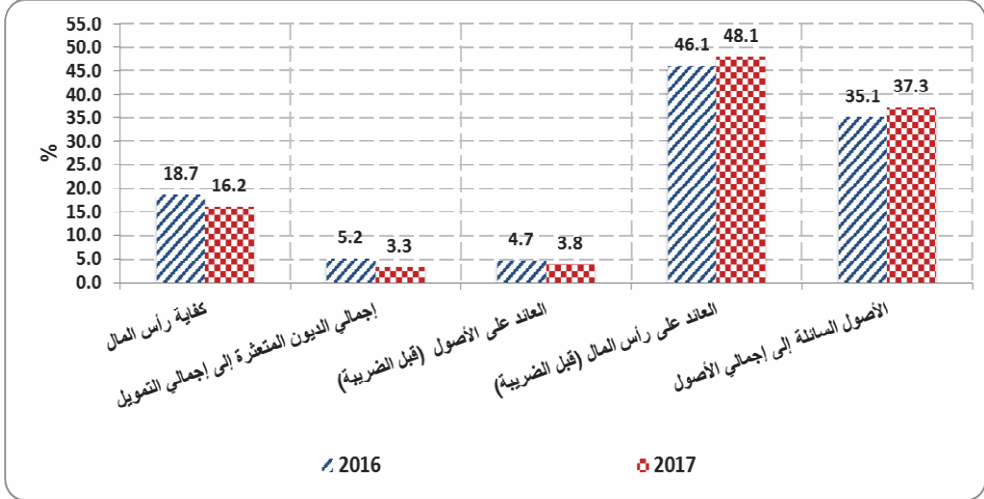

يوضح الجدول (4-12) والشكل (4-5) أهم مؤشرات السلامة المالية للمصارف العاملة الصادرة عن مجلس الخدمات المالية الإسلامية في ضوء متطلبات لجنة بازل ممثلة في مؤشر كفاية رأس المال ، ومؤشرات جودة الأصول والربحية والسيولة والقدرة على الوفاء. انخفضت نسبة كفاية رأس المال من 18.7% بنهاية عام 2016 إلى 16.2% بنهاية عام 2017، و رغم ذلك تظل في مستوى افضل من المستهدف و قدره 12%، ومن المعلوم أن مؤشر كفاية رأس المال يعكس قدرة رأس المال الرقابي⁽⁵⁾ على مجابهة المخاطر المصرفية (مخاطر التمويل والسوق والتشغيل).

انخفضت نسبة إجمالي الديون المتعثرة إلى إجمالي التمويل والتي تقيس جودة الأصول من 5.2% إلى 3.3% ، بينما ارتفعت نسبة مخصصات التمويل إلى الديون المتعثرة من 60.0% إلى 65.0% خلال نفس الفترة.

⁽⁵⁾ رأس المال الرقابي (Regulatory Capital) هو رأس المال الأساسي (المدفوع) زائداً رأس المال المساند (الاحتياطيات) ناقصاً تنزيلات رأس المال وفقاً لمقررات لجنة بازل ومجلس الخدمات المالية الإسلامية.

انخفض العائد على الأصول (معدل دوران الأصول) للجهاز المصرفي من 4.7% إلى 3.8% ، وارتفع العائد على رأس المال من 46.1% إلى 48.0% ، بينما ارتفعت نسبة الأصول السائلة إلى إجمالي الأصول من 35.1% إلى 37.3% خلال نفس الفترة.

مؤشرات الميزانية الموحدة للمصارف

الجدول (4-13) والشكل (4-6) يوضحان مؤشرات الميزانية الموحدة للمصارف العاملة بنهاية كل من عامي 2016 و 2017.

جدول (4-13)

مؤشرات الميزانية الموحدة للمصارف العاملة بنهاية كل من عامي 2016 و 2017

(%)

المؤشر	2016	*2017
إجمالي الودائع / الخصوم	59.9	65.5
رأس المال والاحتياطيات / الخصوم	13.9	10.8
التمويل / إجمالي الأصول	51.0	48.7
التمويل / إجمالي الودائع	85.2	74.4

المصدر: بنك السودان المركزي-إدارة الإحصاء
* بيانات أولية

شكل (4-6)

مؤشرات الميزانية الموحدة للمصارف العاملة بنهاية كل من عامي 2016 و 2017

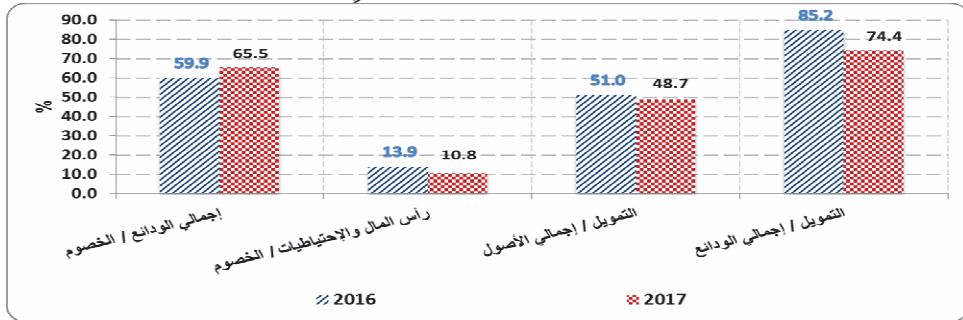

يتضح من الجدول (4-13) والشكل (4-6) ارتفاع نسبة إجمالي الودائع إلى إجمالي الخصوم (والتي تعتبر مؤشراً لمدى اعتماد المصرف على أموال المودعين) من 59.9% بنهاية عام 2016 إلى 65.5% بنهاية عام 2017، بينما انخفضت نسبة رأس المال والاحتياطيات إلى

إجمالي الخصوم (التي تعتبر مؤشراً لمدي إعتقاد المصارف على مواردها الذاتية) من 13.9% إلى 10.8%. كذلك انخفضت نسبة إجمالي التمويل إلى إجمالي الأصول من 51.0% إلى 48.7%، ونسبة إجمالي التمويل المصرفي إلى إجمالي الودائع من 85.2% إلى 74.4% خلال نفس الفترة.

(3) وكالة الاستعلام والتصنيف الائتماني

واصلت وكالة الاستعلام والتصنيف الائتماني نشاطها خلال عام 2017 في منح الرمز الائتماني لعملاء المصارف والمؤسسات المالية ومؤسسات التمويل الأصغر، واستمرت في نشر ثقافة الاستعلام الائتماني وتوسيع دائرة الاستفادة من بيانات الاستعلام والتصنيف الائتماني ، مع العمل على تحسين المعلومات الائتمانية وفقاً لمعايير الجودة العالمية، والتي تقوم على مبدأ تنوع وزيادة مصادر البيانات. وفيما يلي استعراض لأداء الوكالة خلال عام 2017 .

الرمز الائتماني للعملاء

يوضح الجدول (4-14) نشاط وكالة الاستعلام والتصنيف الائتماني في مجال منح الرمز الائتماني للعميل الذي يتقدم بطلب تمويل من أي مصرف، أو مؤسسة مالية، أو تمويل أصغر سواء كان ذلك العميل شخصاً طبيعياً أو معنوياً (شركة أو منظمة).

جدول (4-14)

إصدار الرمز الائتماني للعملاء لعامي 2016 و 2017

(رمز)

البيان	2016**	2017*	معدل التغير %
أفراد	871,241	1,020,661	17.2
شركات	21,042	23,527	11.8
منظمات	16,987	19,590	15.3
المجموع	909,270	1,063,778	17.0

المصدر: وكالة الاستعلام والتصنيف الائتماني.

* بيانات أولية

** بيانات معدله

يتضح من الجدول (4-14) ارتفاع عدد الرموز الممنوحة بواسطة الوكالة من 909,270 رمزاً بنهاية عام 2016 إلى 1,063,778 رمزاً بنهاية عام 2017 بمعدل 17.0%.

الاستعلام الائتماني عن العملاء

قدمت وكالة الاستعلام والتصنيف الائتماني خدمة الاستعلام الائتماني عن العملاء لبنك السودان المركزي والمصارف والمؤسسات المالية ومؤسسات التمويل الأصغر . ويوضح الجدول (15-4) عدد مرات الاستعلام الائتماني في كل من عامي 2016 و 2017.

جدول (15-4)

الاستعلام عن الرمز الائتماني عن العملاء لعامي 2016 و 2017

(مرة)

البيان	2016**	2017*	معدل التغير%
أفراد	718,038	875,301	21.9
شركات	44,811	47,048	5.0
منظمات	9,094	11,566	27.2
المجموع	771,943	933,915	21.0

المصدر: وكالة الاستعلام والتصنيف الائتماني

* بيانات أولية

** بيانات معدلة

يلاحظ من الجدول (15-4) ارتفاع عدد مرات الاستعلام الائتماني عن العملاء من 771,943 بنهاية عام 2016 إلى 933,915 بنهاية عام 2017 بمعدل 21.0%.

(4) شركة الخدمات المصرفية الإلكترونية المحدودة (شامخ)

ساهمت الشركة في دفع عجلة التقنية المصرفية بالبلاد، من خلال تطوير نظم الدفع الإلكترونية المتمثلة في الدفعيات الإلكترونية الخارجية سويفت (SWIFT)، والمقاصة الإلكترونية التي توفر خدمة الربط بين المصارف السودانية وبنك السودان المركزي، بالإضافة إلى الدفعيات الإلكترونية من خلال البطاقة المصرفية، مما ساهم في جذب العملة إلى داخل الجهاز المصرفي. ويوضح الجدول (16-4) وسائل الدفع الإلكتروني في كل من عامي 2016 و 2017.

جدول (4-16)

وسائل الدفع الإلكتروني لعامي 2016 و2017

(عدد)

البيان	**2016	*2017	معدل التغير %
ماكينات الصرف الآلي	1,189	1,344	13.0
البطاقات المصرفية	3,186,847	3,487,986	9.4
نقاط البيع	3,480	3,905	12.2
بطاقات المحفظة الإلكترونية	1,495,001	1,483,106	(0.8)

المصدر: بنك السودان المركزي - إدارة نظم الدفع و شركة الخدمات المصرفية الإلكترونية
*بيانات أولية
** بيانات معدله

يتضح من الجدول (4-16) ارتفاع عدد ماكينات الصرف الآلي من 1,189 من 1,344 بنهاية عام 2016 إلى 1,344 بنهاية عام 2017 بمعدل 13.0%، و عدد البطاقات المصرفية من 3,186,847 إلى 3,487,986 بمعدل 9.4%، و نقاط البيع من 3,480 إلى 3,905 بمعدل 12.2%، بينما إنخفض عدد بطاقات المحفظة الإلكترونية من 1,495,001 إلى 1,483,106 بمعدل 0.8% خلال نفس الفترة .

يوضح الجدول (4-17) المعاملات المصرفية الإلكترونية في كل من عامي 2016 و 2017.

جدول (4-17)

المعاملات المصرفية الإلكترونية لعامي 2016 و2017

(عدد)

المعاملات بالبطاقة المصرفية (محول القيود القومي)	المعاملات الخارجية (سويقت)		العام
	الرسائل الواردة	الرسائل الصادرة	
35,082,026	37,371	61,044	**2016
49,969,732	25,990	41,972	*2017
42.4	(30.5)	(31.2)	التغير %

المصدر: شركة الخدمات المصرفية الإلكترونية المحدودة (شامخ)

* بيانات أولية

** بيانات معدله

يتضح من الجدول (4-17) انخفاض عدد الرسائل الخارجية الصادرة عبر نظام سويقت من 61,044 خلال عام 2016 إلى 41,972 خلال عام 2017 بمعدل 31.2%، كما انخفض عدد الرسائل الخارجية الواردة من 37,371 إلى 25,990 بمعدل 30.5%، ويعزى ذلك إلى انخفاض عدد المراسلين الخارجيين، بالإضافة إلى ضعف موارد النقد الأجنبي. بينما ارتفعت المعاملات بالبطاقة المصرفية من 35.1 مليون خلال عام 2016 إلى 50.0 مليون خلال عام 2017 بمعدل 42.4%.

ثانياً: المؤسسات المالية غير المصرفية

تشمل المؤسسات المالية غير المصرفية شركات الصرافة وشركات التحويل المالية والإجارة وشركة السودان للخدمات المالية المحدودة وشركة ترويج للإستثمار المالي وصندوق ضمان الودائع المصرفية، وسوق الخرطوم للأوراق المالية وشركات التأمين والوكالة الوطنية لتأمين وتمويل الصادرات وصندوق إدارة السيولة بين المصارف، ووكالة ضمان التمويل الأصغر (تيسير).

(1) شركات الصرافة والتحويل المالية

يوضح الجدول (4-18) عدد شركات الصرافة والتحويل المالية والإجارة بنهاية عامي 2016 و 2017.

جدول (4-18)

عدد شركات الصرافة والتحويل المالية بنهاية كل من عامي 2016 و 2017

(شركة)

البيان	2016	*2017
شركات الصرافة	18	20
شركات التحويل المالية والإجارة	10	10

المصدر: بنك السودان المركزي-إدارة المؤسسات المالية
* بيانات أولية

ارتفع عدد شركات الصرافة من 18 صرافة بنهاية عام 2016 إلى 20 صرافة بنهاية عام 2017 ، بينما ظل عدد شركات التحويل المالية وشركات الإجارة 10 شركات كما في عام 2016. يوضح الجدول (4-19) والشكل (4-7) جملة موارد واستخدامات شركات الصرافة بنهاية كل من عامي 2016 و 2017 .

جدول (4-19)

موارد واستخدامات شركات الصرافة في سوق النقد الأجنبي بنهاية كل من عامي 2016 و 2017

(مليون دولار)

البيان	2016	*2017	معدل التغير %
جملة الموارد	148.5	141.07	(5.0)
الاستخدامات	140.9	139.80	(0.8)

المصدر: بنك السودان المركزي-إدارة السياسات
* بيانات أولية

شكل (4-7)

موارد واستخدامات شركات الصرافة بنهاية كل من عامي 2016 و2017

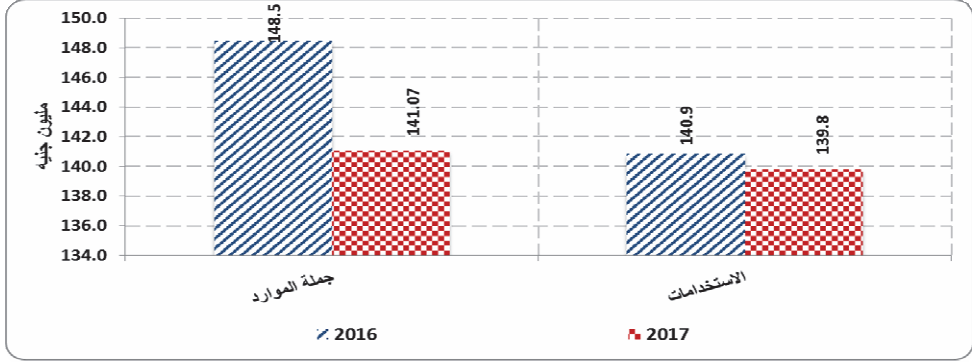

يتضح من الجدول (4-19) والشكل (4-7) انخفاض موارد شركات الصرافة من 148.5 مليون دولار بنهاية عام 2016 إلى 141.1 مليون دولار بنهاية عام 2017 بمعدل 5.0%، وانخفاض الاستخدامات من 140.9 مليون دولار إلى 139.8 مليون دولار بمعدل 0.8% خلال نفس الفترة.

يوضح الجدول (4-20) تفاصيل استخدامات شركات الصرافة في كل من عامي 2016 و2017.

جدول (4-20)

استخدامات شركات الصرافة في كل من عامي 2016 و2017

(مليون دولار)

المجموع	أخرى	تداول صادرة	سفر وعلاج	العام
140.9	8.8	78.1	54.0	2016
140.0	23.0	96.0	21.0	*2017
(0.6)	161.4	22.9	(61.1)	%التغير

المصدر: بنك السودان المركزي-إدارة السياسات

* بيانات أولية

يتضح من الجدول (4-20) ارتفاع قيمة التحويلات الصادرة من 78.1 مليون دولار خلال عام 2016 إلى 96.0 مليون دولار خلال عام 2017 بمعدل 22.9%، كما ارتفع بند أخرى من 8.8 مليون دولار إلى 23.0 مليون دولار بمعدل 161.4% خلال نفس الفترة.

(2) شركة السودان للخدمات المالية المحدودة

واصلت الشركة خلال عام 2017 تنظيم المزادات في السوق الأولية للأوراق المالية ببيع شهادات مشاركة الحكومة (شهامه) وشهادات الاستثمار الحكومية (صرح) و الأوراق المالية الأخرى. فيما يلي تفاصيل الأوراق المالية التي تديرها الشركة.

(أ) شهادات مشاركة الحكومة (شهامه)

يوضح الجدول (4-21) موقف مبيعات شهادات مشاركة الحكومة (شهامه) بنهاية كلٍ من عامي 2016 و 2017.

جدول (4-21)

مبيعات شهادات مشاركة الحكومة (شهامه) بنهاية كلٍ من عامي 2016 و 2017

الجهة	**2016			*2017			معدل التغير %
	عدد الشهادات المباعة	القيمة (مليون جنيه)	المساهمة %	عدد الشهادات المباعة	القيمة (مليون جنيه)	المساهمة %	
بنك السودان المركزي	4,394,473	2,197.24	10.7	4,282,235	2,141.1	10.4	19.6
المصارف	19,602,259	9,801.13	47.7	19,611,092	9,805.5	47.8	6.7
الشركات والصناديق	12,726,150	6,363.07	30.9	12,726,150	6,363.1	31.0	17.0
الجمهور	4,387,546	2,193.77	10.7	4,387,546	2,193.8	10.7	10.6
الإجمالي	41,110,428	20,555.21	100.0	41,007,023	20,503.50	100.0	11.4

المصدر: -شركة السودان للخدمات المالية

* بيانات أولية

** بيانات معدلة

انخفض عدد شهادات مشاركة الحكومة (شهامه) المباعة من 41,110,428 شهادة بقيمة 20,555.21 مليون جنيه بنهاية عام 2016 إلى 41,007,023 شهادة بقيمة 20,503.50

مليون جنيه بنهاية عام 2017 بمعدل 11.4%. استحوذت المصارف على النصيب الأكبر من شهادات مشاركة الحكومة (شهامه) بنسبة 47.8%، تليها الشركات والصناديق بنسبة 31.0% والجمهور بنسبة 10.7%، ثم بنك السودان المركزي بنسبة 10.4% في عام 2017. يوضح الجدول (4-22) إصدارات شهادات سهامه في كل من عامي 2016 و 2017.

جدول (4-22)

قيمة إصدارات شهادات مشاركة الحكومة (شهامه) في كل من عامي 2016 و2017

(مليون جنيه)

البيانات	2016**	*2017	معدل التغير%
الاكتتاب	2,974.7	3,558.0	19.6
التجديدات	18,260.5	20,273.3	11.0
التصفيات	185.0	281.8	52.3
متوسط الأرباح %	%18	%16.1	

المصدر: -شركة السودان للخدمات المالية

* بيانات أولية

** بيانات معدلة

يتضح من الجدول (4-22) ارتفاع الاكتتاب الجديد من 2,974.7 مليون جنيه خلال عام 2016 إلى 3,558.0 مليون جنيه خلال عام 2017 بمعدل 19.6%، وكذلك ارتفاع التصفيات من 185.0 مليون جنيه إلى 281.8 مليون جنيه بمعدل 52.3%. كما ارتفعت التجديدات من 18,260.5 مليون جنيه إلى 20,273.3 مليون جنيه بمعدل 11.0% خلال نفس الفترة. يوضح الجدول (4-23) نسبة الأرباح الموزعة على شهادات مشاركة الحكومة خلال عام 2017.

جدول (4-23)

نسبة الأرباح الموزعة على شهادات مشاركة الحكومة (شهادة) عام 2017

نسبة الأرباح (%)	تاريخ الإصدار	
16.07	2016/01/01	1
15.97	2016/04/01	2
16.30	2016/07/01	3
16.20	2016/10/01	4

المصدر: شركة السودان للخدمات المالية.

(ب) شهادات الاستثمار الحكومية (صرح)

يوضح الجدول (4-24) موقف مبيعات شهادات الاستثمار الحكومية لعامي 2016 و2017.

جدول (4-24)

مبيعات شهادات الاستثمار الحكومية (صرح) لعامي 2016 و2017

معدل التغير %		*2017		**2016		لجهة
القيمة	عدد الشهادات المباعة	القيمة (مليون جنيه)	عدد الشهادات المباعة	القيمة (مليون جنيه)	عدد الشهادات المباعة	
0.0	0.0	327.3	3,272,504	327.3	3,272,504	بنك السودان المركزي
1.3	1.3	222.8	2,228,092	219.9	2,199,048	المصارف
(1.1)	(1.1)	197.6	1,976,277	199.9	1,999,046	الشركات والصناديق
12.5)	(12.5)	71.8	718,530	82.3	821,303	الجمهور
(1.2)	(1.2)	819.5	8,195,403	829.2	8,291,901	الإجمالي

المصدر: شركة السودان للخدمات المالية.

* بيانات أولية

** بيانات معدلة

يتضح من الجدول (4-24) انخفاض عدد الشهادات المباعة من 8,291,901 شهادة بقيمة 829.2 مليون جنيه بنهاية عام 2016 إلى 8,195,403 شهادة بقيمة 819.5 مليون جنيه بنهاية عام 2017 بمعدل 1.2% ، حيث ظل عدد الشهادات المباعة لبنك السودان المركزي كما هو دون تغيير 3,272,504 شهادة بقيمة 327.3 مليون جنيه ، بينما ارتفع عدد الشهادات المباعة للمصارف من 2,199,048 شهادة بقيمة 219.9 مليون جنيه إلى 2,228,092 شهادة بقيمة 222.8 مليون جنيه بمعدل 1.3% لنفس الفترة.

(ج) شهادات إجارة أصول الشركة السودانية لتوزيع الكهرباء (شاشة)

يوضح الجدول (4-25) موقف شهادات إجارة أصول الشركة السودانية لتوزيع الكهرباء (شاشة) لعامي 2016 و 2017.

جدول (4-25)

مبيعات شهادات (شاشة) لعامي 2016 و 2017

معدل التغير %		*2017		2016		الجهة
القيمة	عدد الشهادات المباعة	القيمة (مليون جنيه)	عدد الشهادات المباعة	القيمة (مليون جنيه)	عدد الشهادات المباعة	
100	100	46.9	93,720	-	-	بنك السودان المركزي
(4.9)	(4.9)	1097.8	2,195,669	1,154.1	2,308,189	المصارف
(0.9)	(0.9)	69.6	139,268	70.2	140,468	الشركات والصناديق
0.0	0.0	2.1	4,200	2.1	4,200	الجمهور
1.0	1.0	1026.2	2,052,402	1,016.2	2,032,402	وزارة المالية والتخطيط الاقتصادي
0.0	0.0	2,242.7	4,485,259	2,242.6	4,485,259	الإجمالي

المصدر: شركة السودان للخدمات المالية.
* بيانات أولية

يتضح من الجدول (4-25) انخفاض نصيب الشركات والصناديق من 140,468 شهادة إلى 139,268 شهادة بمعدل 0.9%، وانخفاض نصيب وزارة المالية والتخطيط الاقتصادي من 2,032,402 شهادة إلى 2,052,402 شهادة بمعدل 1.0% وذلك بين العامين 2016 و 2017 . تجدر الإشارة إلى دخول بنك السودان المركزي لأول مرة في شراء شهادات شاشة.

(3) شركة ترويج للاستثمار المالي

تهدف الشركة إلى تحقيق تسويات فورية لجميع المعاملات الخاصة بشراء وبيع الأوراق المالية لصالح العملاء، كما تعمل كذراع لبنك السودان المركزي في السوق الثانوية للمساهمة في تحقيق أهداف السياسة النقدية عن طريق عمليات السوق المفتوحة، بجانب ترويجها لجميع الأوراق المالية ومنتجات شركة السودان للخدمات المالية في السوقين الأولي والثانوي. يوضح الجدول (4-26) حجم نشاط الشركة عامي 2016 و 2017.

جدول (4-26)

نشاط شركة ترويج لعامي 2016 و 2017

(مليون جنيه)

البيان	2016 **	2017 *	معدل التغير %
السوق الثانوية	904.6	4,151.6	358.9
السوق الأولية	48.3	158.4	227.9
المجموع	952.9	4,310.0	352.3

المصدر: شركة ترويج للاستثمار المالي

* بيانات أولية

** بيانات معدلة

يلاحظ من الجدول (4-26) ارتفاع حجم نشاط شركة ترويج في السوق الثانوية من 904.6 مليون جنيه بنهاية عام 2016 إلى 4,151.6 مليون جنيه بنهاية عام 2017 بمعدل 358.9%، و ارتفاع حجم نشاط الشركة في السوق الأولية من 48.3 مليون جنيه إلى 158.4 مليون جنيه بمعدل 227.9% نتيجة لارتفاع الطلب على الأوراق المالية، حيث تمكن بنك السودان المركزي من زيادة مبيعاته من الشهادات الحكومية في السوق الثانوية.

(4) صندوق ضمان الودائع المصرفية

أنشئ صندوق ضمان الودائع المصرفية بموجب قانون عام 1996 بمساهمة كل من وزارة المالية وبنك السودان المركزي والمصارف، لتوفير خدمة التأمين الإسلامي للودائع المصرفية. يوضح الجدول (4-27) حجم المساهمات في موارد الصندوق لعامي 2016 و 2017.

جدول (4-27)

حجم المساهمات في موارد صندوق ضمان الودائع المصرفية لعامي 2016 و 2017

(مليون جنيه)

المساهمون	2016**	المساهمة %	2017 *	المساهمة %	معدل التغير %
المصارف	70	47.0	90	48.0	29.0
وزارة المالية	10	7.0	13	7.0	30.0
بنك السودان المركزي	10	7.0	13	7.0	30.0
أصحاب الودائع الإستثمارية	59	39.0	71	38.0	20.0
الجملة	149	100.0	187	100.0	26.0

المصدر: صندوق ضمان الودائع المصرفية

* بيانات أولية

** بيانات معدلة

يتضح من الجدول (4-27) ارتفاع حجم المساهمات في الصندوق من 149 مليون جنيه بنهاية عام 2016 إلى 187 مليون جنيه بنهاية عام 2017 بمعدل 26.0%، وانخفاض نسبة مساهمة أصحاب الودائع الاستثمارية (التي تقوم بدفعها المصارف نيابة عن أصحاب تلك الودائع بخصمها من أصل ودائعهم) من 39.0% بنهاية عام 2016 إلى 38.0% بنهاية عام 2017 بمعدل 20.0%.

(5) سوق الخرطوم للأوراق المالية

يعمل سوق الخرطوم للأوراق المالية بموجب قانون سوق الخرطوم للأوراق المالية لسنة 2017 بهدف تنظيم ومراقبة الأسواق المالية والتعامل فيها بيعاً وشراءً، وضمان تكافؤ الفرص للمتعاملين في الأوراق المالية وحماية صغار المستثمرين، من أهم سماته العمل علي تحويل جانب من مدخرات المجتمع إلى استثمارات تساعد علي التمويل الرأسمالي الذي يعتبر من أهم عوامل

الإنتاج ، إلى جانب أنه وسع المواعين التي تتعامل في الأوراق المالية بإنشاء أسواق جديدة ليتم التعامل فيها . إضافة إلى أنه سمح لبيوت الخبرة المتخصصة بتقديم الاستشارات المالية للراغبين في التعامل في الأوراق المالية. كما قن وضع السوق تحت إشراف السلطة المنظمة لأسواق المال (السلطة الرقابية التي تم فصلها عن السلطة التنفيذية) ومنح مجلس السوق الحق في اتخاذ التدابير اللازمة لحماية مصالح المساهمين أو المتعاملين في السوق حال وجود أي مهدد.

يوضح الجدول (28-4) والشكل (8-4) المؤشر العام لسوق الخرطوم للأوراق المالية للفترة 2014- 2017.

جدول (4-28)

المؤشر العام لسوق الخرطوم للأوراق المالية للفترة 2014-2017

نقطة

البيان	2014	2015	2016	*2017
المؤشر السنوي لسوق الخرطوم	3,161.6	2,858.5	3,118.9	4,202.4
معدل التغير (%)	(0.5)	(9.6)	9.1	34.8

المصدر: سوق الخرطوم للأوراق المالية
* بيانات أولية

شكل (4-8)

المؤشر العام في سوق الخرطوم للأوراق المالية للفترة 2014-2017

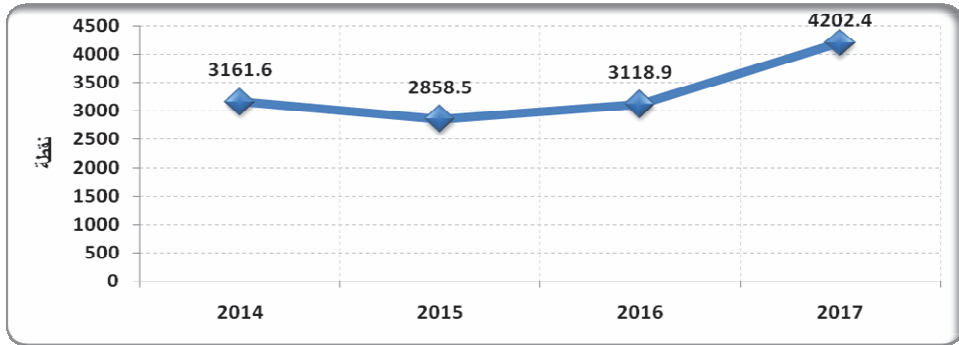

يتضح من الجدول (28-4) والشكل (8-4) ارتفاع المؤشر السنوي لسوق الخرطوم للأوراق المالية من 3,118.9 نقطة في عام 2016 إلى 4,202.4 نقطة في عام 2017 بمعدل 34.8%.

يوضح الجدول (4-29) حركة تداول الأسهم في السوق الثانوية في سوق الخرطوم للأوراق المالية لعامي 2016 و 2017.

جدول (4-29)

الأسهم المتداولة حسب القطاعات لعامي 2016 و 2017

*2017				** 2016				القطاع
نسبة المساهمة %	عدد العقود المنفذة	حجم التداول (مليون جنيه)	عدد الأسهم المتداولة (ألف سهم)	نسبة المساهمة %	عدد العقود المنفذة	حجم التداول (مليون جنيه)	عدد الأسهم المتداولة (ألف سهم)	
70	633	760	1,011,644	71.0	804	212.7	199,515	البنوك والاستثمار
2	21	1.1	448,029	0.7	21	2.0	892,419	التأمين
4	37	2.2	249,598	1.9	88	5.7	311,787	التجاري
2	14	10.4	41,419	7.0	9	21.0	82,365	الصناعي
1	6	1.4	1,420	8.3	6	25.0	9,389	الزراعي
7	66	7.4	2,505	6.5	153	19.6	11,487	الاتصالات والوسائط
2	14	1.1	1,081	0.1	7	0.27	157,288	الخدمات المالية
12	110	56.2	19,902	4.5	45	13.4	4,212	التنمية والاستثمار
100.0	901	839.8	1,775,598	100.0	1,133	299.7	1,668,462	المجموع

المصدر: سوق الخرطوم للأوراق المالية

* بيانات أولية

** بيانات معدلة

يتضح من الجدول (4-29) ارتفاع حجم تداول الأسهم في السوق من 299.7 مليون جنيه بنهاية عام 2016 إلى 839.8 مليون جنيه بنهاية عام 2017 بمعدل 180.2%، وكذلك ارتفع عدد الأسهم المتداولة من 1,668.5 مليون سهم إلى 1,775.6 مليون سهم بمعدل 6.4%. و إنخفاض عدد العقود المنفذة من 1,133 عقد إلى 901 عقد بمعدل 20.5% خلال نفس الفترة.

يوضح الجدول (4-30) حركة تداول الصكوك في السوق الثانوية في سوق الخرطوم للأوراق

المالية لعامي 2016 و 2017.

جدول (4-30)

الصكوك المتداولة حسب القطاعات لعامي 2016 و2017

*2017				**2016				القطاع
المساهمة %	عدد العقود المنفذة	حجم التداول (مليون جنية)	عدد الصكوك المتداولة (ألف سهم)	المساهمة %	عدد العقود المنفذة	حجم التداول (مليون جنية)	عدد الصكوك المتداولة (ألف سهم)	
88.5	219	77	1,845	0.1	13	9	724	الصناديق
11.5	36,875	10	19,242	99.9	41,978	4,054	7,924	الشهادات***
100.0	37,094	87	21,087	100.0	41,991	4,063	8,648	المجموع

المصدر: سوق الخرطوم للأوراق المالية

*بيانات أولية

** بيانات معدلة

*** الشهادات جميعها شاملة.

يتضح من الجدول (4-30) انخفاض حجم تداول الصكوك من 4,063 مليون جنية خلال عام 2016 إلى 87 مليون جنية خلال عام 2017 بمعدل 97.9% و ارتفاع عدد الصكوك من 8.6 مليون صك إلى 21.1 مليون صك بمعدل 143.8%. وانخفاض عدد العقود المنفذة من 41,991 عقد إلى 37,094 عقد بمعدل 11.7% خلال نفس الفترة.

(6) شركات التأمين

تهدف شركات التأمين لحماية الأشخاص والممتلكات من الخسائر المادية الناشئة عن وقوع الخطر دون أن يتسبب فيه ، ولا دخل للمؤمن له فيه، وذلك مقابل قسط يدفعه المؤمن له إلى شركة التأمين، على أن تقوم شركة التأمين بتعويض المؤمن له عن الخسائر الناتجة عن تحقق الخطر المؤمن ضده.

يغطي التأمين مجالات تأمين الممتلكات والتأمين البحري والطيران والطاقة والسيارات والتأمين الزراعي، بالإضافة إلى التأمين الطبي والهندسي بجانب تأمين الحوادث المتنوعة

وغيرها من أنواع التأمين المختلفة، فيما يلي ملخصاً لنشاط شركات التأمين في كلٍ من عامي 2015 و2016.

(أ) إجمالي وصافي الأقساط لشركات التأمين

يشمل إجمالي أقساط التأمين كل المبالغ المتحصلة من المؤمن لهم ، بينما يشمل صافي أقساط التأمين جملة أقساط التأمين بعد خصم المبالغ التي تم دفعها إلى شركات إعادة التأمين كأقساط.

يوضح الجدول (4-31) إجمالي وصافي الأقساط لشركات التأمين لعامي 2015 و 2016.

جدول (4-31)

إجمالي وصافي الأقساط لشركات التأمين لعامي 2015 و2016

(مليون جنيه)

معدل التغير %	*2016	**2015	البيان
44.6	2,986.7	2,065.3	إجمالي الأقساط
43.0	1,963.8	1,373.4	صافي الأقساط

المصدر: هيئة الرقابة على التأمين.

*بيانات أولية

**بيانات معدلة

يتضح من الجدول (4-31) ارتفاع إجمالي الأقساط من 2,065.3 مليون جنيه بنهاية عام 2015 إلى 2,986.7 مليون جنيه بنهاية عام 2016 بمعدل 44.6%، وارتفاع صافي الأقساط من 1,373.4 مليون جنيه إلى 1,963.8 مليون جنيه بمعدل 43.0%.

(ب) إجمالي وصافي المطالبات لشركات التأمين

يتمثل إجمالي المطالبات في إجمالي المبالغ التي تدفعها شركات التأمين للمؤمن لهم كتعويض، بينما يتمثل صافي المطالبات في صافي المبالغ المدفوعة للمؤمن لهم بعد خصم مطالبات شركات إعادة التأمين.

يوضح الجدول (4-32) إجمالي وصافي المطالبات لعامي 2015 و2016.

جدول (4-32)

إجمالي وصافي المطالبات لشركات التأمين لعامي 2015 و2016

(مليون جنيه)

البيان	**2015	*2016	معدل التغير %
إجمالي المطالبات	1,094.7	1,290.0	17.8
صافي المطالبات	644.8	787.3	22.1

المصدر: هيئة الرقابة على التأمين.

* بيانات أولية

** بيانات معدلة

يتضح من الجدول (4-32) ارتفاع إجمالي المطالبات من 1,094.7 مليون جنيه بنهاية عام 2015 إلى 1,290.0 مليون جنيه بنهاية عام 2016 بمعدل 17.8%، وارتفاع صافي المطالبات من 644.8 مليون جنيه إلى 787.3 مليون جنيه بمعدل 22.1% خلال نفس الفترة.

(7) الوكالة الوطنية لتأمين وتمويل الصادرات

تأسست الوكالة الوطنية لتأمين وتمويل الصادرات بموجب قانونها الصادر في عام 2005 بغرض تشجيع وتنمية الصادرات السودانية، باستثناء البترول والذهب الخام، وذلك عن طريق تأمين حصة الصادرات وتقديم التمويل والقيام بالأنشطة الترويجية والدراسات التسويقية لمنتجات وخدمات الصادر. باشرت الوكالة عملها في يناير 2006 برأس مال مدفوع قدره 55.3 مليون جنيه، حيث ساهم بنك السودان المركزي بنسبة 76.8%، وزارة المالية بنسبة 19.0% و 11 مصرفاً بنسبة 4.2%.

- نشاط الوكالة في جانب التأمين:

يشمل النشاط التأميني للوكالة التغطيات التأمينية التي يقدمها عقد التأمين على المخاطر التجارية وغير التجارية، وفقاً لأحكام الشريعة الإسلامية، والتي يتم إعادة تأمينها خارجياً لدى مؤسسات تأمين وإعادة تأمين عالمية، وكذلك بإعادة تأمينها محلياً بالاشتراك مع شركات التأمين المحلية.

يوضح الجدول (4-33) نشاط الوكالة الوطنية في مجال تأمين الصادر لعامي 2016 و 2017، بينما يوضح الجدول (4-34) نشاطها في مجال تمويل الصادر لعامي 2016 و 2017.

جدول (4-33)

نشاط الوكالة الوطنية في مجال تأمين الصادر لعامي 2016 و 2017

(مليون جنيه)

معدل التغير %	*2017	**2016	البيان
60.3	1,590	992	إجمالي سقوفات التأمين بالخطة
320.6	572	136	إجمالي الشحنات المحققة
	%36	%14	نسبة الأداء (%)

المصدر: الوكالة الوطنية لتأمين وتمويل الصادرات.

* بيانات أولية

** بيانات معدلة

يتضح من الجدول (4-33) أن المبالغ المؤمن عليها في مجال الصادر ارتفعت من 992 مليون جنيه بنهاية عام 2016 إلى 1,590 مليون جنيه بنهاية عام 2017 بمعدل 60.3% و ارتفع أيضاً إجمالي الشحنات المحققة من 136 مليون جنيه إلى 572 مليون بمعدل 320.6%.

- نشاط الوكالة في جانب التمويل:

استطاعت الوكالة توفير سقوفات ائتمانية في حدود 36 مليون دولار في عام 2017 مقارنة بمبلغ 23 مليون دولار في عام 2016 بنسبة زيادة قدرها 56.5% كما بلغت نسبة أداء المحقق من المخطط للحدود الائتمانية لعام 2017م 14%.

الجدول (4-34) يعكس نشاط الوكالة في مجال التمويل لعامي 2016 و 2017.

جدول (4-34)

نشاط الوكالة الوطنية في مجال تمويل الصادر لعامي 2016 و2017

(مليون جنيه)

معدل التغير %	*2017	**2016	البيان
0.0	10.0	10.0	التمويل المنفذ
0.0	10.0	10.0	التمويل المصرفي (السداد)
0.0	11.9	11.9	التمويل القائم بنهاية الفترة

المصدر: الوكالة الوطنية لتأمين وتمويل الصادرات.

*-بيانات أولية

**بيانات معدلة

يتضح من الجدول (4-34) أن تنفيذ العمليات التمويلية ظل ثابتاً في عامي 2016 و 2017 بحجم 10 مليون جنيه.

(8) صندوق إدارة السيولة بين المصارف

تم إنشاء الصندوق في أغسطس 2015 برأس مال أولي قدره 750.0 مليون جنيه منها 40% مساهمة نقدية و 60% مساهمة عينية في صورة أوراق مالية حكومية، وبدأ عمل الصندوق الفعلي في سبتمبر 2015. تمت زيادة رأس مال الصندوق في أكتوبر 2016 ليصبح 900 مليون جنيه بمساهمة جميع المصارف العاملة في السودان بقيمه أسمية ألف جنيه لصك الصندوق. الهدف الأساسي من الصندوق هو تنظيم دور المقرض الأخير للبنك المركزي بالإضافة إلى مساعدة المصارف في إدارة السيولة لفترات قصيرة، وتنشيط تداول الصكوك بينها مع تحقيق عائد مناسب على صكوك الصندوق.

يوضح الجدول (4-35) الأداء الفعلي لصندوق إدارة السيولة خلال عام 2017.

جدول (4-35)

الأداء الفعلي لصندوق إدارة السيولة خلال عام 2017

(مليون جنيه)

البيان	عدد الصكوك	حجم المبالغ المستردة
الاستردادات لصكوك الصندوق	17,072,892	17,184.9
الاشتراكات بغرض صيانة المساهمة الأولية	3,406,245	3,206.4
الاشتراك الإضافي	13,706,513	14,137.5
التمويل من الصندوق (القرض الحسن)	387	10,611.6

المصدر: صندوق إدارة السيولة بين المصارف

يتضح من الجدول (4-35) أن عدد حالات التمويل المنفذ من الصندوق خلال عام 2017 بلغت 387 حالة بقيمة إجمالية 10,611.6 مليون جنيه.

(9) وكالة ضمان التمويل الأصغر (تيسير)

تأسست وكالة ضمان التمويل الأصغر (تيسير) بموجب القانون الذي أجازته المجلس الوطني عام 2013، بمشاركة وزارة المالية وبنك السودان المركزي واتحاد المصارف، لتنفيذ ودعم السياسات الاقتصادية وبرامج تقليل حدة الفقر والبطالة في السودان والمساهمة في التنمية المستدامة.

(أ) أهداف الوكالة

- تفعيل دور المصارف و المؤسسات المالية و تشجيعها للدخول في مجال التمويل الأصغر حسب النسبة التي يحددها البنك المركزي.
- جعل قطاع التمويل الأصغر جاذباً من خلال مساعدة البنوك والمؤسسات العاملة بالتمويل الأصغر في الحصول على التمويل بالجملة من الجهات المختلفة الإقليمية والعالمية.
- تحسين ورفع كفاءة المؤسسات من خلال تعاملها مع المصارف وفقاً للأسس والممارسات العالمية.

(ب) منتجات وكالة ضمان التمويل الأصغر

هي عبارة عن عقود و وثائق ضمان حددها قانون الوكالة في الفصل الرابع ، وهي أربعة منتجات تم تدشين منتجين حتى الآن وهما :

- وثيقة ضمان بنوك ومؤسسات التمويل الأصغر التي تقبل الودائع والتي لا تقبل الودائع.
- وثيقة ضمان الجمعيات التعاونية القائمة على قانون التعاون الصادر من المجلس الوطني ، وعلى قانون تنظيمات أصحاب مهن الإنتاج الزراعي والحيواني ، والجمعيات التعاونية المنشأة تحت مظلة الجهاز القومي لتشغيل الخريجين الصادر بقانون من المجلس الوطني.

جدول (4-36)

خطابات الضمان الصادرة حسب المستفيدين لعامي 2016 و 2017

2017			2016			البيان
%	المبلغ (مليون جنيه)	عدد الخطابات	%	المبلغ (مليون جنيه)	عدد الخطابات	
38.2	75.0	10	65.6	12.0	2	البنوك
59.2	116.2	16	34.4	6.3	2	المؤسسات الإتحادية
2.6	5.0	2	0	0	0	المؤسسات الولائية
100	196.2	28	100	18.3	4	الإجمالي

المصدر: وكالة ضمان التمويل الأصغر(تيسر).

يتضح من الجدول (4-36) ارتفاع إجمالي عدد الخطابات المصدرة من 4 خطابات بنهاية عام 2016 إلى 28 خطاب بنهاية عام 2017 ، وارتفاع إجمالي المبالغ من 18.3 مليون جنيه بنهاية عام 2016 إلى 196.2 مليون جنيه بنهاية عام 2017.

الفصل الخامس

حسابات بنك السودان المركزي

حسابات بنك السودان المركزي لعام 2017

يتناول هذا الفصل الميزانية العمومية (قائمة المركز المالي) لبنك السودان المركزي، وحساب الأرباح والخسائر (قائمة الدخل)، وقائمة التغيرات في حقوق الملكية وقائمة التدفقات النقدية للعام المنتهي في 31 ديسمبر 2017، والمراجعة من قبل ديوان المراجعة القومي.

أولاً: قائمة المركز المالي

يوضح الجدول (1-5) تفاصيل بنود قائمة المركز المالي.

جدول (1-5)

قائمة المركز المالي كما في 2017/12/31

(ألف جنيه)

31/12/2016	31/12/2017	البيان
الموجودات		
72,849,904	104,117,602	إجمالي مديونية الحكومة
4,377,513	4,939,631	الموجودات الخارجية
205,538	133,839	احتياطي الذهب
12,978,478	16,496,808	استثمارات قصيرة الأجل
3,850,116	4,105,986	استثمارات طويلة الأجل
31,857,266	56,750,915	حسابات مدينة أخرى
2,246,072	186,129	الموجودات الثابتة
19,694	45,035	انشاءات تحت التنفيذ
502	502	مشروعات التقنية تحت التنفيذ
128,385,083	186,776,447	إجمالي الموجودات
المطلوبات		
40,904,297	65,240,883	العملة المتداولة
30,466,798	52,126,717	الحسابات الجارية
32,343,075	38,777,058	المطلوبات الخارجية

31/12/2016	31/12/2017	البيان
20,876,396	27,006,535	المطلوبات الاخرى
612,249	792,782	مخصصات ومستحقات
125,202,815	183,943,975	إجمالي جزئي
384,000	384,000	رأس المال
2,139,949	2,178,557	الاحتياطيات
658,319	269,915	الفائض المرحل
3,182,268	2,832,472	إجمالي جزئي
128,385,083	186,776,447	إجمالي المطلوبات ورأس المال والإحتياطيات
55,525,035	59,313,292	الحسابات النظامية

حازم عبد القادر أحمد
المحافظ
ورئيس مجلس الإدارة

حسين يحي جنقول
نائب المحافظ

حسن محمد تين
مدير عام الإدارة العامة للحسابات العمومية
والشؤون المالية

1- الموجودات

- ارتفع إجمالي الموجودات من 128,385.1 مليون جنية بنهاية عام 2016 إلى 186,776.4 مليون جنية بنهاية عام 2017 بمعدل 45.5%، ويرجع ذلك للأسباب التالية:
- ارتفاع رصيد مديونية الحكومة بمبلغ 31,267.7 مليون جنية بمعدل 42.9%، نسبة لارتفاع كل من فروقات أسعار صرف شراء وبيع الذهب بمبلغ 12,193.9 مليون جنية وفروقات أسعار صرف العملات بمبلغ 8,245.3 مليون جنية، والاستدانة المؤقتة للحكومة بمبلغ 9,353.3 مليون جنية، وتكلفة الودائع بمبلغ 590.9 مليون جنية ، والفوائد المتراكمة بمبلغ 966.7 مليون جنية.
 - ارتفاع رصيد الاستثمارات قصيرة الأجل بمبلغ 3,518.3 مليون جنية بمعدل 27.1% ، وذلك لارتفاع الودائع الاستثمارية بمبلغ 7,357.0 مليون جنية مع انخفاض القروض المقدمة للمصارف عن طريق صندوق إدارة السيولة بمبلغ 834.9 مليون جنية ، وانخفاض شهادات مشاركة الحكومة بمبلغ 2,443 مليون جنية ، وانخفاض المساهمات في المحافظ التمويلية بمبلغ 394.2 مليون جنية.

- ارتفاع رصيد الاستثمارات طويلة الأجل بمبلغ 255.9 مليون جنيه بمعدل 6.6%، ويعزى ذلك بصورة أساسية لارتفاع بند المساهمات في رؤوس أموال المصارف والشركات الأجنبية بمبلغ 132.9 مليون جنيه، والمؤسسات المالية بمبلغ 112.3 مليون جنيه.
- ارتفاع رصيد الحسابات الأخرى بمبلغ 24,893.6 مليون جنيه بمعدل 78.1%، وذلك لارتفاع الضمانات بالعملة المحلية بمبلغ 8,921.4 مليون جنيه، والمبالغ المستحقة لمقابلة التزامات الحكومة بمبلغ 9,848.5 مليون جنيه وزيادة فروقات سعر القمح بمبلغ 205.8 مليون جنيه.
- انخفاض الموجودات الثابتة بمبلغ 2,059.9 مليون جنيه بمعدل 92%، ويعزى ذلك بصورة أساسية لتوريق جزء من أصول بنك السودان المركزي بصيغة الإجارة وإصدارها في شكل شهادات (شهاب 2).
- انخفاض احتياطي الذهب بمبلغ 71.7 مليون جنيه بمعدل 34.9%.
- ارتفاع رصيد الموجودات الخارجية بمبلغ 562.1 مليون جنيه بمعدل 12.8%، ويرجع ذلك بصورة أساسية لارتفاع في حسابات المراسلين بالخارج.

2- المطالبات وحقوق الملكية

تمثلت أبرز التغيرات في المطالبات وحقوق الملكية عن عام 2016 في الآتي:

- بلغ رصيد العملة المتداولة 65,240.9 مليون جنيه بنهاية عام 2017 بزيادة قدرها 24,336.6 مليون جنيه عن عام 2016 ومعدل 59.5%، حيث بلغت قيمة العملة المصدرة 28,707.5 مليون جنيه خلال عام 2017، وتم سحب 3,925.04 مليون جنيه من التداول خلال عام 2017.
- ارتفاع رصيد الحسابات الجارية للهيئات والمؤسسات والمصارف المحلية والوحدات الحكومية بمبلغ 21,659.9 مليون جنيه بمعدل 71.1%.
- ارتفاع المقابل المحلي للمطالبات الخارجية بمبلغ 6,434 مليون جنيه بمعدل 19.9%، ويعزى ذلك بصورة أساسية لارتفاع في بند الودائع والتسهيلات قصيرة الأجل بمبلغ 4,795.6 مليون جنيه.

- ارتفاع إجمالي رصيد المطلوبات الأخرى بمبلغ 6,130.1 جنيه بمعدل 29.4%.
 - ارتفاع رصيد المخصصات بمبلغ 180.5 مليون جنيه بمعدل 29.5%، وذلك نتيجة لارتفاع مخصص مكافأة نهاية الخدمة بمبلغ 180.5 مليون جنيه.
 - ارتفاع رصيد الاحتياطيات بنهاية عام 2017 بمبلغ 38.6 مليون جنيه بمعدل 1.8% بسبب الارتفاع في بند الاحتياطي العام بمبلغ 38.6 مليون جنيه.
- ثانياً: حساب الأرباح والخسائر
يوضح الجدول (2-5) حساب الأرباح والخسائر للسنة المنتهية في 31 ديسمبر 2017.

جدول (2-5)

حساب الأرباح والخسائر للعام المنتهي في 31/12/2017

(ألف جنيه)

31/12/2016	31/12/2017	البيانات
الإيرادات		
1,176,502	1,551,073	إيرادات النقد الأجنبي
618,911	846,581	إيرادات الاستثمار
246,372	504,009	إيرادات العمليات المصرفية
20,189	49,676	الإيرادات الأخرى
2,061,974	2,951,339	إجمالي الإيرادات
المصروفات		
(579,036)	(1,475,459)	مصروفات إصدار العملة
(1,169,132)	(1,127,135)	مصروفات إدارية وعمومية
(56,414)	(79,056)	مصروفات الإهلاك
(1,804,582)	(2,681,650)	إجمالي المصروفات والمخصصات
257,392	269,689	إجمالي الفائض القابل للتوزيع

حازم عبد القادر أحمد
المحافظ

حسين يحيى جنقول
نائب المحافظ

حسن محمد تب
مدير عام الإدارة العامة للحسابات والشؤون

فيما يلي تفاصيل التغيرات في بنود حساب الأرباح والخسائر:

1- الإيرادات

ارتفعت الإيرادات من 2,062.0 مليون جنية بنهاية عام 2016 إلى 2,951.3 مليون جنية بنهاية عام 2017 بمعدل 43.1%، وذلك للأسباب التالية :

- ارتفاع عائدات عمليات النقد الأجنبي بمبلغ 374.6 مليون جنية بمعدل 31.8% ، نتيجةً لارتفاع بند العملات الأخرى بمبلغ 6.8 مليون جنية وفروقات أسعار الصرف بمبلغ 61.1 مليون جنية وبند حافز الصادر بمبلغ 356.9 مليون جنية.
- ارتفاع عائدات الاستثمار بمبلغ 227.7 مليون جنية بمعدل 36.8%، ويعزى ذلك بصورة أساسية للارتفاع في عائد الاستثمار في الشهادات بمبلغ 181.4 مليون جنية وأرباح المساهمات الرأسمالية بمبلغ 34.4 مليون جنية.

2- المصروفات

ارتفعت المصروفات من 1,804.6 مليون جنية بنهاية عام 2016 إلى 2,681.7 مليون جنية بنهاية عام 2017 بمعدل 48.6% ، وذلك للأسباب التالية:

- ارتفاع مخصصات الإهلاك بمبلغ 22.6 مليون جنية بمعدل 40.1%، وذلك نتيجة لارتفاع مصروفات الماكينات والمعدات بمبلغ 7.4 مليون جنية، وإهلاك المباني بمبلغ 14.8 مليون جنية، بينما انخفض إهلاك مشروعات التقنية بمبلغ 1.7 مليون جنية.
- ارتفاع مصروفات إصدار العملة بمبلغ 896.4 مليون جنية بمعدل 154.8%، وذلك نتيجةً لزيادة مصروفات طباعة العملة الورقية بمبلغ 1,050.2 مليون جنية.
- انخفاض رصيد المصروفات الإدارية بمبلغ 42 مليون جنية بمعدل 3.6%.

3- الأرباح

ارتفع إجمالي الأرباح من 257.4 مليون جنية بنهاية عام 2016 إلى 269.7 مليون جنية بنهاية عام 2017 بمعدل 4.8%.

ثالثاً : التغيرات في حقوق الملكية

يوضح الجدول (3-5) التغيرات في حقوق الملكية بنهاية عام 2017، والتي تشمل رأس المال والإحتياطيات والأرباح المبقة من عام 2016.

جدول (3-5)

التغيرات في حقوق الملكية للعام المنتهي في 2017/12/31 مقارنةً بالعامين السابقين

(ألف جنيه)

البيانات	رأس المال	الاحتياطي العام	احتياطي استبدال أصول	احتياطي تقييم أصول	احتياطات أخرى	الأرباح المبقة	الإجمالي
الرصيد في 2015/12/31	384,000	192,000	7,000	27,125	122,191	674,743	1,407,059
احتياطي إعادة تقييم الأصول				1,750,360			1,750,360
المدفوع للحكومة						(233,878)	(233,878)
المحول للاحتياطي العام		41,273				(41,273)	-
تسوية سنوات سابقة						1,335	1,335
أرباح العام 2016 م						257,392	257,392
الرصيد في 2016/12/31	384,000	233,273	7,000	1,777,485	122,191	658,319	3,182,268
المدفوع للحكومة						(619,631)	(619,631)
المحول للأحتياطي العام		38,608				(38,608)	-
تسوية سنوات سابقة						146	146
أرباح العام 2017م						269,689	269,689
الرصيد في 2017/12/31	384,000	271,881	7,000	1,777,485	122,191	269,915	2,832,472

حازم عبد القادر أحمد
المحافظ
ورئيس مجلس الإدارة

حسين يحي جنقول
نائب المحافظ

حسن محمد تبين
مدير عام الإدارة العامة للحسابات
والشؤون المالية

رابعاً : التدفقات النقدية

يوضح الجدول (4-5) التدفقات النقدية من أنشطة التشغيل والاستثمار والتمويل للعامين 2016 و 2017 ، كما يوضح الاستخدامات المتعددة للأنشطة المختلفة والتغيرات في الأرصدة النقدية خلال العامين المذكورين.

جدول (5-4)

التدفقات النقدية للعام المنتهي في 2017/12/31

(ألف جنيه)

2016م	2017م	البيان
التدفقات النقدية من أنشطة التشغيل :		
257,392	269,689	صافي الفائض القابل للتوزيع
يعدل بـ :		
56,414	79,056	استهلاك الموجودات الثابتة
204,108	202,000	مخصص مكافأة نهاية الخدمة
(9,937)	(21,467)	مخصص مكافأة نهاية الخدمة المدفوعة
(18,207,352)	(31,267,698)	الزيادة في السلفيات الممنوحة للحكومة
(10,231,482)	(24,893,649)	الزيادة في أرصدة الحسابات المدينة الأخرى
4,321,322	21,659,919	الزيادة في أرصدة الحسابات الجارية
9,442,250	6,433,983	الزيادة في المقابل المحلي للمطلوبات الخارجية
3,189,830	6,130,139	الزيادة في المطلوبات الأخرى
11,914,442	24,782,462	الزيادة في العملة المتداولة
(11)	(5,436)	مكاسب بيع موجودات ثابتة
1,335	146	تسوية سنوات سابقة
938,311	3,369,144	صافي التدفقات النقدية الناتجة من أنشطة التشغيل
التدفقات النقدية من أنشطة الاستثمار :		
(102,364)	(103,997)	شراء موجودات ثابتة
7,693	(25,341)	الزيادة في الإنشاءات تحت التنفيذ
24,451	-	الزيادة في المشروعات تحت التنفيذ
13	2,090,320	المتحصل من بيع موجودات ثابتة

(487,754)	(3,518,330)	الزيادة في الاستثمارات قصيرة الأجل
(266,045)	(255,870)	الزيادة في الاستثمارات طويلة الأجل
(824,006)	(1,813,218)	صافي التدفقات النقدية الناتجة المستخدمة في أنشطة الاستثمار
التدفقات النقدية من أنشطة التمويل :		
(233,878)	(619,631)	الأرباح المسددة للحكومة
(233,878)	(619,631)	صافي التدفقات النقدية المستخدمة في أنشطة التمويل
(119,573)	936,295	النقص والزيادة في الأرصدة النقدية وما في حكمها خلال العام
6,420,017	6,300,444	الأرصدة النقدية بداية العام
6,300,444	7,236,739	الأرصدة النقدية و ما في حكمها نهاية العام

حازم عبد القادر أحمد
المحافظ

حسين يحي جنقول
نائب المحافظ

حسن محمد تين
مدير عام الإدارة العامة للحسابات

تقرير المراجع العام المستقل للسادة/ مجلس إدارة بنك السودان المركزي

الرأي:

ومن بين الملاحظات التي تم التواصل حولها مع المكلفين بالحوكمة، قمنا بتحديد الملاحظات الأكثر أهمية خلال مراجعة القوائم المالية الحالية. نقوم بوصف هذه الملاحظات في تقريرنا، الا في حال وجود قانون او لوائح تمنع الإفصاح العلني عن هذه الملاحظات او عندما نقرر في حالات استثنائية نادرة للغاية، عدم الإفصاح عن الملاحظة في تقريرنا لإحتمال ان تفوق الآثار السلبية للإفصاح أهداف المصلحة العامة منه.

الطاهر عبد القيوم إبراهيم

المراجع العام

لجمهورية السودان

الخرطوم في 22/مايو/2018 م

الموافق 6/رمضان/1439 هـ

الفصل السادس

أداء الموازنة العامة للدولة

أداء الموازنة العامة

يتناول هذا الفصل موازنة الحكومة الاتحادية فقط ، ولا يعكس الإيرادات والإنفاق الولائي ، إذ إن السودان يطبق نظام الحكم الاتحادي ، حيث تقوم كل ولاية بإعداد وإجازة موازنتها الجارية والتنموية من مصادرها الذاتية والتحويلات التي كفلها لها القانون من الحكومة الاتحادية للإنفاق على الخدمات الأساسية مثل الصحة والتعليم والمياه، كما أن الحكومة الاتحادية تقوم من جانبها بتمويل بعض المشروعات التنموية في الولايات من الموازنة الاتحادية.

يتكون هيكل الموازنة العامة وفقاً لدليل إحصاءات مالية الحكومة - الصادر من صندوق النقد الدولي في عام 2001 من الإيرادات والمصروفات العامة والفائض أو العجز الكلي ومصادر تمويله. وتشمل الإيرادات العامة كلاً من الإيرادات الضريبية وغير الضريبية والمنح، وتتمثل أهم مصادر الإيرادات الضريبية في ضريبة الدخل وأرباح الأعمال ومكاسب رأس المال وضريبة القيمة المضافة والضرائب على التجارة الدولية والإنتاج، وتتكون الإيرادات غير الضريبية من مبيعات السلع والخدمات ودخل حقوق الملكية والرسوم. أما المصروفات العامة فتتقسم إلى ثلاثة فصول يتناول الفصل الأول تعويضات العاملين، ويشمل الفصل الثاني شراء السلع والخدمات والدعم الاجتماعي، التحويلات التي تقدم للولايات لتمويل جزء من صرفها الجاري والتنموي. ويتناول الفصل الثالث الصرف على مشروعات التنمية القومية، أو ما يسمى باقتناء الأصول غير المالية. ويعكس الجزء الأخير من هيكل الموازنة الفائض أو العجز المالي الكلي ومصادر تمويله.

أولاً: أداء الموازنة العامة لعام 2017

- هدفت موازنة عام 2017 إلى تحريك جمود الاقتصاد الوطني ورفع معدل النمو الاقتصادي مع مراعاة تخفيض التضخم والمحافظة على استقرار سعر الصرف وفق المؤشرات التالية:
- زيادة الإنتاج وتحريك الاقتصاد باستهداف معدل نمو حقيقي يقدر بـ 4.6% في الناتج المحلي الإجمالي .

- ضبط عجز الموازنة في الحدود الآمنة بما يتناسب والأهداف الاقتصادية الكلية من أجل تخفيض معدل التضخم إلى 17%.
 - استعادة التوازن في القطاع الخارجي بتعزيز المتحصلات وترشيد مدفوعات النقد الأجنبي وخلق بيئة مواتية للاستثمار.
 - تخفيف حدة الفقر وتقليل التفاوت في الدخل.
 - توفير فرص العمل وتخفيض البطالة.
 - تكوين شراكات ذكية بين القطاع العام والخاص من أجل تطوير البنيات التحتية والمساهمة في تحقيق التنمية الإقليمية المتوازنة.
- الجدول (1-6) يوضح ملخص الأداء المالي للموازنة العامة للدولة لكل من عامي 2016 و2017، فيما يوضح الشكل (1-6) ملخصاً للإيرادات العامة والمصروفات العامة والعجز الكلي للموازنة لكل من عامي 2016 و2017.

جدول رقم (1-6)

الأداء المالي للموازنة العامة للدولة لعامي 2016 و2017م

(مليون جنيه)

2017			2016			البند
نسبة الأداء%	الأداء الفعلي	تقديرات الموازنة	نسبة الأداء%	الأداء الفعلي	تقديرات الموازنة	
99	77,054	77,710	85	57,865	68,048	إجمالي الإيرادات العامة والملح الأجنبية
103	86,106	83,793	93	62,195	67,115	إجمالي المصروفات الجارية
149	(9,052)	(6,083)	(464)	(4,330)	933	فائض أ و عجز (-) للموازنة الجارية
43	5,550	12,817	64	6,795	10,621	اقتناء أصول غير مالية
72	(288)	(400)	167	(207)	(124)	(-) التصرف في الأصول غير المالية
42	5,262	12,417	63	6,588	10,497	*صافي إقتناء الأصول غير المالية (مصروفات التنمية)
95	91,368	96,210	89	68,783	77,612	**إجمالي الاتفاق العام
77	(14,314)	(18,500)	114	(10,918)	(9,563)	العجز الكلي للموازنة
77	14,314	18,500	114	10,918	9,563	تمويل العجز

2017			2016			البند
نسبة الأداء %	الأداء الفعلي	تقديرات الموازنة	نسبة الأداء %	الأداء الفعلي	تقديرات الموازنة	
43	751	1,765	22	317	1,437	صافي إقتناء الأصول المالية (المساهمة في رؤوس الأموال)
18	795	4,525	29	1,606	5,527	التمويل الخارجي (السحوبات)
34	(1,180)	(3,437)	18	(464)	(2,552)	التمويل الخارجي (السدادات)
(35)	(385)	1,088	38	1,141	2,975	صافي التمويل الخارجي
71	19,977	28,179	70	12,177	17,323	التمويل المحلي (السحوبات)
50	(4,527)	(9,002)	22	(2,083)	(9,297)	التمويل المحلي (السدادات)
81	15,450	19,177	126	10,094	8,025	صافي التمويل المحلي

المصدر: وزارة المالية و التخطيط الاقتصادي

* تتضمن التصرف في الأصول غير المالية في عامي 2016 و 2017 والتي تشمل عائدات الدلالات والتخلص من الفائض.
** بيانات معدلة خاصة بالعام 2016م

شكل (6-1)

الإيرادات العامة والمصروفات العامة والعجز الكلي لكل من عامي 2016 و 2017

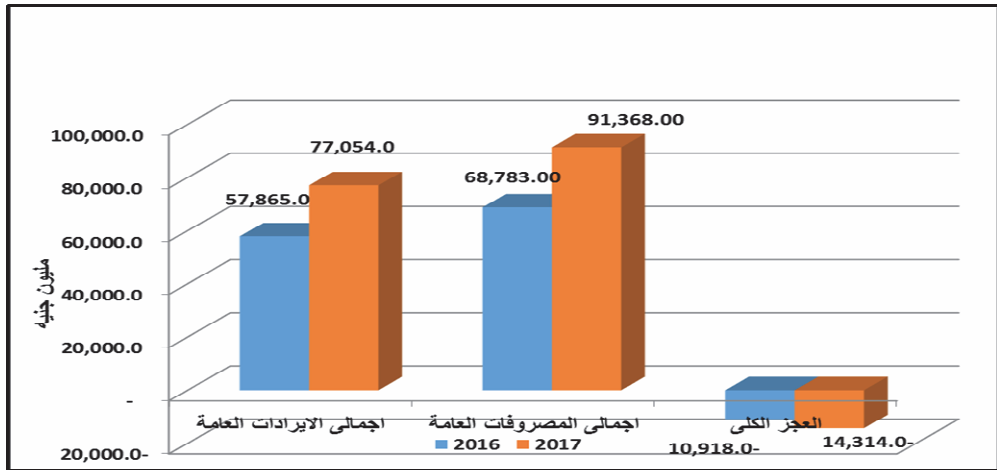

يتضح من الجدول (6-1) ارتفاع إجمالي الإيرادات العامة من 57,865 مليون جنيه في عام 2016 إلى 77,054 مليون جنيه في عام 2017 بمعدل 33% .

ارتفع الإنفاق العام من 68,783 مليون جنيه في عام 2016 إلى 91,368 مليون جنيه في عام 2017 بمعدل 32%، ويعزى ذلك بصورة أساسية لارتفاع المصروفات الجارية بنسبة 38%، ونتيجة لذلك ارتفع العجز الكلي للموازنة العامة من 10,918 مليون جنيه في عام 2016 إلى 14,314 مليون جنيه في عام 2017 بمعدل 31%، فيما يلي تفاصيل أداء الإيرادات العامة والإنفاق العام والعجز الكلي :

1- الإيرادات العامة :

يوضح الجدول (2-6) تفاصيل الإيرادات العامة لكل من عامي 2016 و 2017، فيما يوضح الشكل (2-6) مصادر الإيرادات العامة لكل من عامي 2016 و 2017، ويوضح الشكل (3-6) مساهمة كل بند من بنود الإيرادات العامة في الموازنة العامة لعام 2017.

جدول (2-6)

الإيرادات العامة لكل من عامي 2016 و 2017

(مليون جنيه)

2017				2016				البند
النسبة من إجمالي الإيرادات والمنح (%)	نسبة الأداء	الأداء الفعلي	تقديرات الموازنة	النسبة من إجمالي الإيرادات والمنح (%)	نسبة الأداء %	الأداء الفعلي	تقديرات الموازنة	
83	111	63,849	57,732	82	97	47,257	48,643	(أ) الإيرادات الضريبية
5	87	4,173	4,805	6	97	3,387	3,500	الضرائب على الدخل والأرباح ومكاسب رأس المال
0	26	29	110	0	83	90	108	الضرائب على الملكية
63	117	48,877	41,602	60	100	34,597	34,628	ضرائب على السلع والخدمات
14	96	10,702	11,182	16	87	9,058	10,383	ضرائب على التجارة والمعاملات الدولية
0	206	68	33	0	519	125	24	ضرائب أخرى
15	67	11,543	17,139	15	52	8,849	16,914	(ب) الإيرادات غير الضريبية
6	97	4,536	4,693	6	64	3,270	5,104	مبيعات سلع الهيئات الحكومية السوقية*
4	84	3,119	3,724	4	78	2,039	2,600	دخل الملكية**
3	46	1,979	4,265	2	71	1,409	1,996	الرسوم الإدارية
0	45	10	23	0	56	10	18	مبيعات عرضية للهيئات الشركات غير السوقية
0	47	14	30	0	67	20	30	الغرامات والجزاءات والمصادرات
2	43	1,884	4,404	4	29	2,101	7,166	إيرادات متنوعة
2	59	1,662	2,839	3	71	1,758	2,491	(ج) المنح
100	99	77,054	77,710	100	85	57,865	68,048	إجمالي الإيرادات العامة والمنح الأجنبية

المصدر : وزارة المالية و التخطيط الاقتصادي.

* تشمل مبيعات النفط و مبيعات سلع الهيئات الحكومية السوقية غير النفط.

** نصيب الحكومة من فوائض أرباح الهيئات و الشركات العامة و الاستثمارات الحكومية

شكل (2-6)

مصادر الإيرادات العامة في الموازنة العامة لكل من عامي 2016 و2017

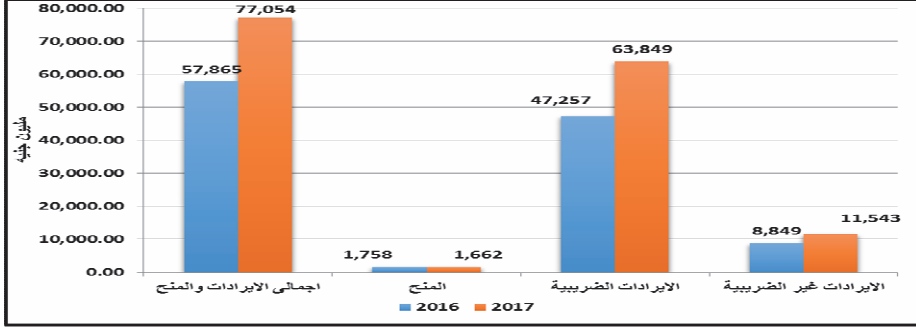

شكل (3-6)

مساهمة بنود الإيرادات العامة في الموازنة العامة لعام 2017

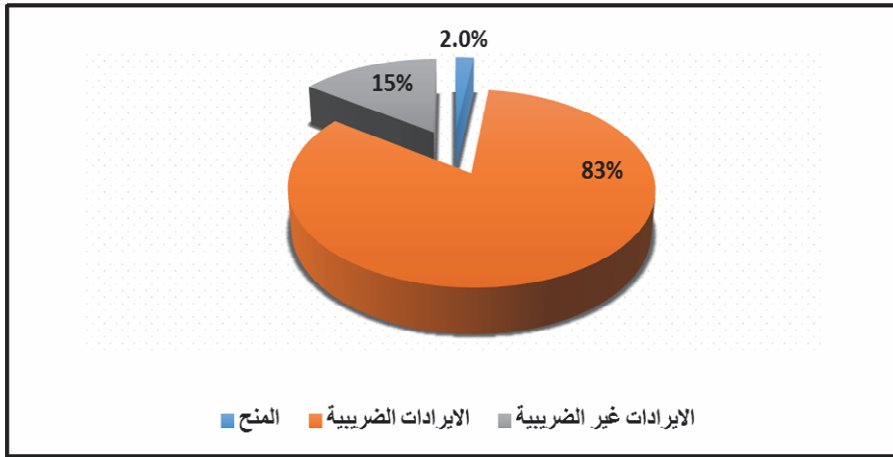

يتضح من الشكل (3-6) أنّ الإيرادات الضريبية لعام 2017 تمثل نسبة 83% من إجمالي الإيرادات العامة، تليها الإيرادات غير الضريبية بنسبة 15%، ثم المنح الأجنبية بنسبة 2%.

(أ) الإيرادات الضريبية :

يوضح الجدول (3-6) والشكل (4-6) الأداء الفعلي لبنود الإيرادات الضريبية لكل من عامي 2016 و 2017 بالمقارنة مع تقديرات الموازنة.

جدول (6-3)

تقديرات الموازنة والأداء الفعلي لبنود الإيرادات الضريبية لكل من عامي 2016 و 2017

(مليون جنيه)

معدل التغير (%)	2017				2016			البيان
	نسبة المساهمة (%)	نسبة الأداء (%)	الأداء الفعلي	تقديرات الموازنة	نسبة الأداء (%)	الأداء الفعلي	تقديرات الموازنة	
23	6.5	87	4,173	4,805	97	3,388	3,500	الضرائب على الدخل والارباح ومكاسب رأس المال
(68)	0.0	26	29	110	83	90.0	108	الضرائب على الملكية
41	76.6	117	48,877	41,602	100	34,598	34,628	ضرائب على السلع والخدمات
18	16.8	96	10,702	11,182	87	9,058	10,383	ضرائب على التجارة والمعاملات الدولية
(46)	0.1	206	68	33	519	125	24	ضرائب اخرى
35	100	111	63,849	57,732	97	47,259	48,643	الإجمالي

المصدر: وزارة المالية و التخطيط الاقتصادي

شكل (6-4)

الأداء الفعلي للإيرادات الضريبية لكل من عامي 2016 و 2017

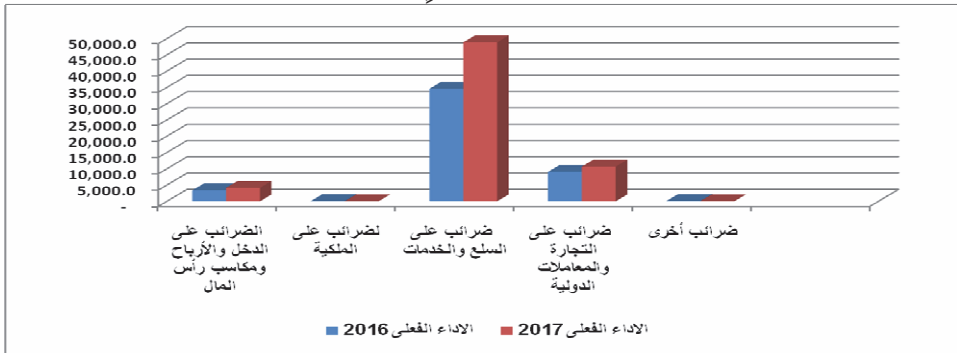

يلاحظ من الجدول (6-3) أن الأداء الفعلي للإيرادات الضريبية خلال عام 2017 بلغ 63,849 مليون جنيه بنسبة أداء 111% عن الربط المقدّر البالغ 57,732 مليون جنيه بمعدل ارتفاع 35% من إجمالي الإيرادات الضريبية لعام 2016 البالغ 47,259 مليون جنيه، ويعزى

ذلك بصورة أساسية إلى الاستمرار في تنظيم حملات لمكافحة التهرب الضريبي والجمركي، وتوسيع المظلة الضريبية ومراجعة رسوم خدمات الوحدات الإدارية ، بالإضافة إلى الاستمرار في تنفيذ مشروع التحصيل الإلكتروني.

(ب) الإيرادات غير الضريبية :

يوضح الجدول (4-6) الأداء الفعلي لبنود الإيرادات غير الضريبية لكل من عامي 2016 و 2017 بالمقارنة مع تقديرات الموازنة.

جدول (4-6)

الأداء الفعلي لبنود الإيرادات غير الضريبية لكل من عامي 2016 و 2017

(مليون جنيه)

معدل التغير (%)	2017				2016			البيان
	نسبة المساهمة (%)	نسبة الأداء (%)	الأداء الفعلي	تقديرات الموازنة	نسبة الأداء (%)	الأداء الفعلي	تقديرات الموازنة	
56	39	97	4,536	4,693	57	2,911	5,102	الإيرادات البترولية
18	61	56	7,007	12,446	50	5,938	11,812	الإيرادات غير البترولية
30	100	67	11,543	17,139	52	8,849	16,914	الإجمالي

المصدر : وزارة المالية و التخطيط الاقتصادي

يلاحظ من الجدول (4-6) أن الأداء الفعلي للإيرادات غير الضريبية بلغ 11,543 مليون جنيه لعام 2017 بنسبة أداء 67% عن الربط المقدر وقدره 17,139 مليون جنيه، حيث ساهمت الإيرادات البترولية بحوالي 39% وبنسبة أداء 97% في عام 2017 . بينما بلغت نسبة مساهمة الإيرادات غير البترولية 61% من إجمالي الإيرادات غير الضريبية لعام 2017.

(ج) المنح الأجنبية

يلاحظ من الجدول (2-6) انخفاض المنح الأجنبية من 1,758 مليون جنيه في عام 2016 إلى 1,662 مليون جنيه في عام 2017، بنسبة أداء بلغت 59% عن المستهدف البالغ 2,839 مليون جنيه وتمثل 2% من إجمالي الإيرادات العامة.

2- الانفاق العام :

يلاحظ من الجدول (1-6) أن الانفاق العام بلغ 91,368 مليون جنيه في عام 2017م بمعدل زيادة قدره 33% مقارنةً بعام 2016 ونسبة تنفيذ 95% عن تقديرات الموازنة. وقد تضمن ذلك المصروفات الجارية بمقدار 86,106 مليون جنيه ونسبة مساهمة 94% من إجمالي الانفاق العام، وبلغ صافي مصروفات التنمية القومية 5,262 مليون جنيه بنسبة تنفيذ 42% تفاصيلها كما يلي :

أ/ المصروفات الجارية :

يوضح الجدول (5-6) والشكل (5-6) الأداء الفعلي للمصروفات الجارية للحكومة الاتحادية لكل من عامي 2016 و2017، بينما يوضح الشكل (6-6) مساهمة بنود المصروفات الجارية في الموازنة العامة للحكومة الاتحادية للعام 2017.

جدول (5-6)

الأداء الفعلي للمصروفات الجارية للحكومة الاتحادية لكل من عامي 2016 و2017

(مليون جنيه)

معدل التغير %	2017		2016		البند
	نسبة المساهمة %	الأداء الفعلي	نسبة المساهمة %	الأداء الفعلي	
33	35	30,410	37	22,909	تعويضات العاملين
42	14	12,400	14	8,729	شراء السلع والخدمات
42	15	12,755	14	8,979	دعم السلع الاستراتيجية
48	5	4,385	5	2,968	تكلفة التمويل
1088	2	1,466	0	123	الاعانات
269	0	371	0	101	الاشتراك في المنظمات الدولية
86	6	4,937	4	2,648	*المنافع الاجتماعية
21	0	308	0	255	المصروفات الأخرى والالتزامات القومية
23	22	19,073	25	15,483	تحويلات حكومات الولايات
38	100%	86,106	100	62,195	إجمالي المصروفات الجارية

المصدر: وزارة المالية و التخطيط الاقتصادي

* يعني بها دعم الحكومة للقطاع الأسري المباشر، التأمين الصحي، دعم العلاج بالداخل والخارج، ودعم الحوادث وإصابات الأطفال.

شكل (5-6)

المصروفات الجارية للحكومة الاتحادية لكل من عامي 2016 و2017

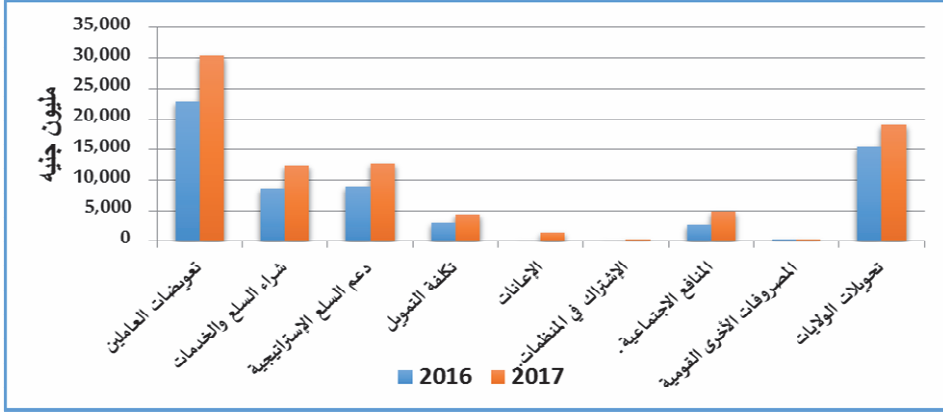

شكل (6-6)

مساهمة بنود المصروفات الجارية في الموازنة العامة لعام 2017

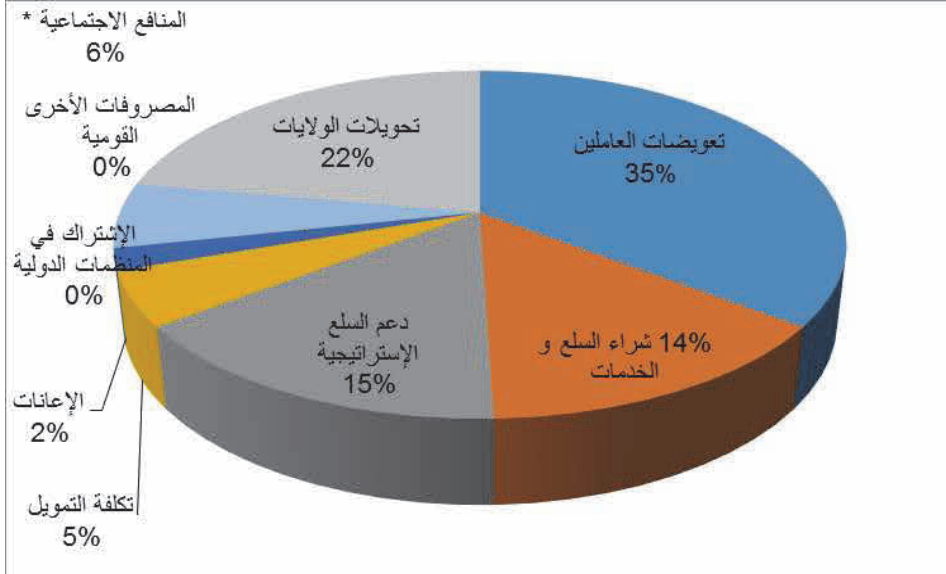

يتضح من الجدول (5-6) ارتفاع إجمالي المصروفات الجارية من 62,195 مليون جنيه في عام 2016 إلى 86,106 مليون جنيه في عام 2017 بمعدل 38% .

ارتفعت تعويضات العاملين من 22,909 مليون جنيه إلى 30,410 مليون جنيه في عام 2017 بمعدل 33% وتمثل 35% من إجمالي المصروفات الجارية، كما ارتفع الإنفاق على شراء السلع والخدمات من 8,729 مليون جنيه إلى 12,400 مليون جنيه بمعدل 42% وبنسبة مساهمة 14% من إجمالي المصروفات الجارية . وارتفعت الاعانات من 123 مليون جنيه إلى 1,466 مليون جنيه و ارتفعت تحويلات الولايات من 15,483 مليون جنيه في العام 2016 إلى 19,073 مليون جنيه بمعدل 23% وتمثل 22% من إجمالي المصروفات الجارية.

بلغ الصرف على المنافع الاجتماعية 4,937 مليون جنيهاً مقارنةً بـ 2,648 مليون جنيه في عام 2016 بمعدل زيادة 86% تمثل 6% من إجمالي المصروفات الجارية .

شكل بند دعم السلع 15% من اجمالي المصروفات الجارية حيث ارتفع من 8,979 مليون جنيه في عام 2016 إلى 12,755 مليون جنيه في عام 2017 بمعدل 42% . كما ارتفعت تكلفة التمويل من 2,968 مليون جنيه في 2016 إلى 4,385 مليون جنيه في 2017 بمعدل 48% وبنسبة مساهمة 5% من إجمالي المصروفات الجارية.

(ب) مصروفات التنمية :

يوضح الجدول (6-6) مصروفات التنمية القومية بالعملة المحلية والأجنبية لكل من عامي 2016 و2017، فيما يوضح الجدول (7-6) والشكل (7-6) مصروفات التنمية القومية حسب القطاعات لكل من عامي 2016 و 2017.

جدول (6-6)

مصروفات التنمية القومية بالعملة المحلية والأجنبية لكل من عامي 2016 و2017

(مليون جنيه)

2017		2016		البيان
معدل التغيير (%)	المساهمة (%)	الأداء الفعلي	المساهمة (%)	
(6)	94	5,205	82	التنمية القومية بالعملة المحلية
(73)	6	344	18	التنمية القومية بالعملة الأجنبية
(18)	100	5,549	100	الإجمالي

المصدر: وزارة المالية و التخطيط الاقتصادي

انخفضت مصروفات التنمية القومية بواقع 18% إلى 5,549 مليون جنيه في عام 2017م مقارنة بمبلغ 6,795 مليون جنيه في عام 2016م . كما انخفضت مصروفات التنمية بالعملة المحلية من 5,542 مليون جنيه إلى 5,205 مليون جنيه بمعدل 6%. وكذلك انخفض المقابل المحلي لمصروفات التنمية القومية من 1,253 مليون جنيه إلى 344 مليون جنيه بمعدل 73% خلال نفس الفترة. ويلاحظ بشكل عام اعتماد المشاريع القومية على المكون المحلي بنسبة مساهمة 94% في عام 2017م .

يوضح الجدول (6-7) والشكل (6-7) مصروفات التنمية القومية حسب القطاعات المختلفة لكل من عامي 2016 و2017.

جدول (6-7)

مصروفات التنمية القومية حسب القطاعات المختلفة لكل من عامي 2016 و2017

(مليون جنيه)

معدل التغير (%)	2017				2016				البيان
	المساهمة في إجمالي مصروفات التنمية %	نسبة الأداء (%)	الفعلي	الاعتماد	المساهمة في إجمالي مصروفات التنمية %	نسبة الأداء (%)	الفعلي	الاعتماد	
3	13	28	698	2,508	10	49	675	1,384	القطاع الزراعي
(8)	6	70	351	504	6	76	381	499	القطاع الصناعي
30	36	76	2,002	2,633	23	75	1,542	2,056	قطاع الطرق والجسور والنقل
(50)	24	32	1,310	4,133	38	66	2,613	3,970	قطاع الكهرباء والموارد المائية والمعادن
(40)	8	29	483	1,681	12	56	805	1,429	قطاع التنمية الاجتماعية
(9)	13	52	706	1,358	11	61	777	1,283	القطاع المتنوع
(18)	100	43	5,550	12,817	100	64	6,793	10,621	الجملة

المصدر: وزارة المالية التخطيط الاقتصادي

شكل (6-7)

مصرفات التنمية القومية لكل من عامي 2016 و 2017

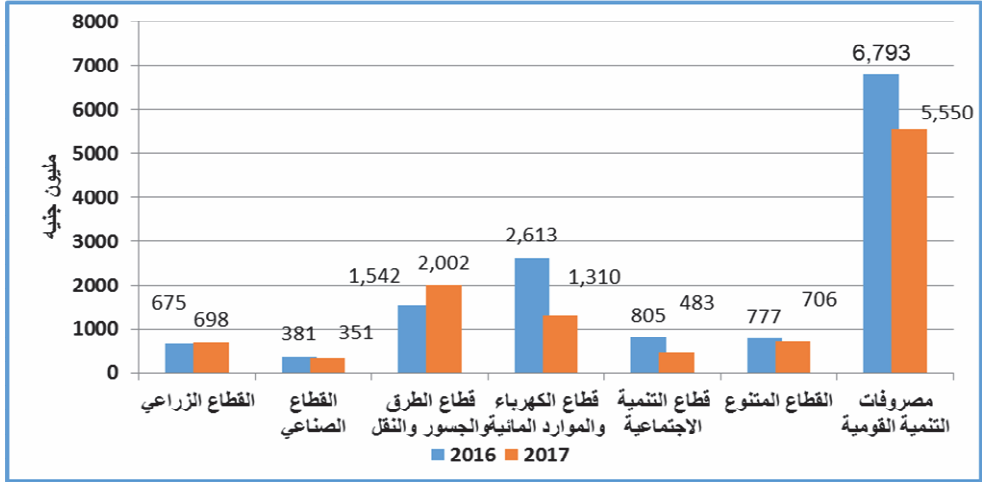

يتضح من الجدول (6-7) والشكل (6-7) أنّ الصرف الفعلي على التنمية القومية بلغ 5,550 مليون جنيه بنسبة أداء 43% عن اعتماد الموازنة في عام 2017 والبالغ 12,817 مليون جنيه. حيث حاز قطاع الطرق والجسور والنقل على أكبر نصيب من الصرف على التنمية القومية بلغ 2,002 مليون جنيه أي بنسبة مساهمة قدرها 36% من إجمالي الصرف على التنمية القومية، يليه قطاع الكهرباء والموارد المائية والمعادن بنسبة 24% و قطاعي الزراعي والمتنوع بنسبة 13% من إجمالي الصرف على التنمية، وقطاع التنمية الاجتماعية بنسبة 8% والقطاع الصناعي بنسبة 6%.

3- عجز الموازنة ومصادر تمويله.

يوضح الجدول (6-8) العجز الكلي للموازنة ومصادر تمويله لكل من عامي 2016 و2017، بينما يوضح الشكل (6-8) أدوات الدين الداخلي التي ساهمت في تمويل العجز الكلي لكل من عامي 2016 و2017.

جدول (6-8) العجز الكلي للموازنة ومصادر تمويله لكل من عامي 2016م و 2017م
(مليون جنيه)

العجز الكلي	2016				2017			
	تقديرات الموازنة	الأداء الفعلي	نسبة الأداء %	المساهمة %	تقديرات الموازنة	الأداء الفعلي	نسبة الأداء %	المساهمة %
العجز الكلي	(9,563)	(10,918)	114		(18,500)	(14,314)	77	
مصادر تمويل العجز الكلي للموازنة	9,563	10,918	114	100	18,500	14,314	77	100
صافي اقتناء الأصول المالية	1,437	317	0	0	1,765	751	43	5
التمويل الخارجي (السحوبات على القروض)	5,527	1,606	29	15	4,525	795	18	6
التمويل الخارجي (السدادات)	(2,552)	(464)	18	(4)	(3,437)	(1,180)	34	(8)
صافي التمويل الخارجي	2,975	1,141	38	10	1,088	(385)	(35)	(3)
التمويل الداخلي (السحوبات)	17,323	12,177	70	112	28,179	19,977	71	140
التمويل الداخلي (السدادات)	(9,297)	(2,083)	22	(19)	(9,002)	(4,527)	50	(32)
صافي التمويل الداخلي وأدوات الدين	8,026	10,094	126	92	19,177	15,450	81	108
شهامة	2,000	2,109	105	19	2,000	3,276	164	(23)

العجز الكلي	2017					2016				
	معدل التغير (%)	نسبة المساهمة %	نسبة الأداء %	تقديرات الموازنة	الأداء الفعلي	تقديرات الموازنة	نسبة المساهمة %	نسبة الأداء %	الأداء الفعلي	تقديرات الموازنة
صكوك الاستثمارات الحكومية	(21)	(1)	(36)	448	(163)	102	(2)	(202)	(206)	102
سندات	(100)	0	0	0	0	0	0	(12)	(12)	0
الضمانات	22	25	35	9,979	3,529	3,122	27	93	2,899	3,122
المناخرات	100	(1)	15	(1,250)	(192)	(1,200)	(1)	8	(96)	(1,200)
*الاستدانة من بنك السودان المركزي	67	63	113	8,000	9,000	4,000	49	135	5,400	4,000

المصدر وزارة المالية و التخطيط الاقتصادي
 *هناك مبلغ 353.3 مليون جنيه عبارة عن خطابات ضمان تم عكسها في حساب الاستدانة المؤقتة.

شكل (6- 8) أدوات الدين الداخلي لتمويل عجز الموازنة لكل من عامي 2016 و 2017

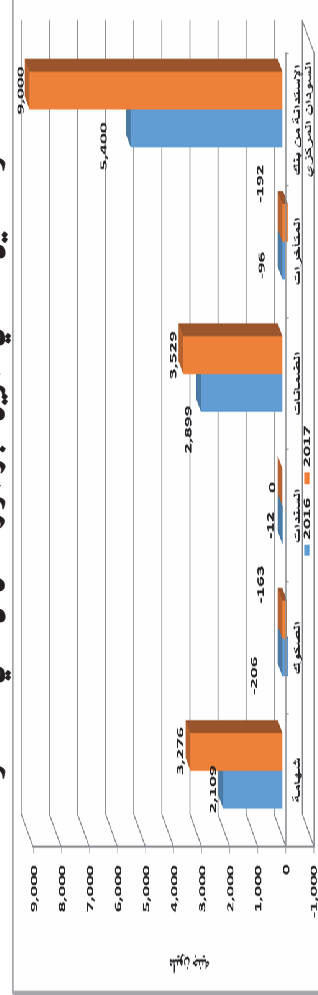

ارتفع العجز الكلي للموازنة في عام 2017 بمعدل 31% من 10,918 مليون جنيه في عام 2016 إلى 14,314 مليون جنيه ، وقد تم تمويله من المصادر الداخلية بنسبة 108% والخارجية بنسبة (3)%.

(أ) التمويل الخارجي:

بلغت السحوبات على القروض الأجنبية 795 مليون جنيه في عام 2017، بينما بلغ السداد 1,180 مليون جنيه، وعليه بلغ صافي التمويل الخارجي (385) مليون جنيه بنسبة مساهمة (3)% من إجمالي تمويل العجز.

(ب) التمويل الداخلي:

بلغ الأداء الفعلي للتمويل الداخلي 19,977 مليون جنيه في عام 2017 وإجمالي السداد 4,527 مليون جنيه، يمثل الفرق بينهما صافي التمويل الداخلي والبالغ 15,450 مليون جنيه بنسبة مساهمة 108% من إجمالي تمويل العجز.

(i) آليات الدين الداخلي:

تشمل مصادر التمويل الداخلي شهادات المشاركة الحكومية (شهادة) وصكوك الاستثمار الحكومية (صرح) وسندات إطفاء الدين والضمانات والمتأخرات، وقد مثلت الإستدانة من بنك السودان المركزي النسبة الأكبر من تمويل العجز مقارنةً بآليات الدين الأخرى، حيث بلغت 9,000 مليون جنيه بنسبة مساهمة 63% من إجمالي التمويل المحلي، تليها الضمانات بمبلغ 3,529 مليون جنيه بنسبة مساهمة 25%.

(ii) الاستدانة المؤقتة من بنك السودان المركزي:

بموجب المادة (48-1) من قانون بنك السودان المركزي ، يجوز للبنك المركزي منح تمويل مؤقت للحكومة بالشروط التي يقررها على أن لا يتجاوز التمويل في أي وقت 15% من تقديرات الإيرادات العامة للحكومة في السنة المالية التي يُمنح فيها التمويل، علي أن يسدد ذلك التمويل في مدة لا تتجاوز الستة أشهر التالية لنهاية السنة المالية التي منح فيها التمويل. ووفقاً لهذه المادة تم منح الحكومة تمويلاً مؤقتاً بلغ 9,000 مليون جنيه في عام 2017 ، ويمثل ذلك نسبة 12% من إجمالي التقديرات للإيرادات العامة لعام 2017، مما أسهم في تغطية العجز الكلي للموازنة بنسبة 63%.

يوضح الجدول (9-6) والشكل (6-9) مؤشرات بنود الموازنة إلى الناتج المحلي الإجمالي بالأسعار الجارية لكل من عامي 2016 و2017 .

جدول (6-9)

بنود الموازنة إلى الناتج المحلي الإجمالي بالأسعار الجارية لكل من عامي 2016 و2017

(مليون جنيه)

معدل التغير (%)	2017	2016	البيان
33	77,054	57,865	إجمالي الإيرادات العامة (مليون جنيه)
10	9.4	8.5	نسبة إجمالي الإيرادات العامة إلى الناتج المحلي (%)
32	91,368	68,783	إجمالي الانفاق العام (مليون جنيه)
9	11.1	10.2	نسبة إجمالي المصروفات إلى الناتج المحلي (%)
31	(14,314)	(10,918)	العجز الكلي للموازنة (مليون جنيه)
0	(1.7)	(1.6)	فائض أو عجز الموازنة إلى الناتج المحلي (%)
22	823,938	677,568	الناتج المحلي الإجمالي بالأسعار الجارية (مليون جنيه)

المصدر : وزارة المالية والتخطيط الاقتصادي و الجهاز المركزي للإحصاء

الشكل (6-9)

بنود الموازنة العامة منسوبة إلى الناتج المحلي الإجمالي لكل من عامي 2016 و2017

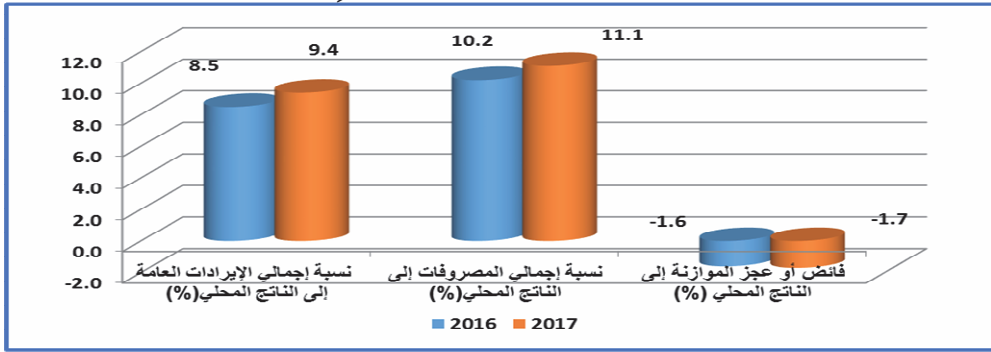

يوضح الجدول (6-9) أهم مؤشرات الموازنة العامة للدولة منسوبة إلى الناتج المحلي الإجمالي لكل من عامي 2016 و2017، حيث ارتفعت نسبة عجز الموازنة العامة إلى الناتج المحلي الإجمالي من 1.6% في عام 2016 إلى 1.7% في عام 2017، وارتفع إجمالي الإيرادات العامة إلى الناتج المحلي الإجمالي من 8.5% في عام 2016 إلى 9.4% في عام 2017، وكذلك ارتفعت نسبة إجمالي المصروفات العامة إلى الناتج المحلي الإجمالي من 10.2% في عام 2016 إلى 11.1% في عام 2017.

الفصل السابع

النتائج المحلي الإجمالي

الناتج المحلي الإجمالي

الناتج المحلي الإجمالي هو مجموع قيم السوق للسلع والخدمات النهائية المنتجة في الدولة خلال فترة زمنية محددة (عادة عام)، وتستخدم ثلاث طرق لحسابه حسب نظام الحسابات القومية وهي:

(1) طريقة الناتج أو القيمة المضافة:

طبقاً لهذه الطريقة فإن الناتج المحلي الإجمالي يساوي مجموع القيم المضافة في جميع قطاعات الاقتصاد، وذلك بتجميع قيمة المنتجات من السلع والخدمات والأسعار الجارية مع استبعاد قيم السلع والخدمات الوسيطة المشاركة في العملية الإنتاجية.

(2) طريقة الدخل: وفقاً لهذه الطريقة فإن الناتج المحلي الإجمالي يساوي مجموع دخول عناصر الإنتاج التي ساهمت في العملية الإنتاجية، ويشمل تعويضات العاملين بما في ذلك الأجور والرواتب وغيرها من تكاليف العمالة مضافاً إليها إجمالي فائض التشغيل لدى مؤسسات الأعمال والضرائب ناقصاً دعم المنتجات.

(3) طريقة الإنفاق: حسب هذه الطريقة فإن الناتج المحلي الإجمالي يساوي مجموع الإنفاق الاستهلاكي والاستثماري والحكومي وصافي التعامل الخارجي. ويتبع السودان الطريقة الأولى والثالثة.

أولاً: الناتج المحلي الإجمالي بالأسعار الثابتة حسب الأنشطة الاقتصادية.

يوضح الجدول (7-1) والشكل (7-1) معدل نمو الناتج المحلي الإجمالي والقطاعات المكونه له بالأسعار الثابتة لكل من عامي 2016 و 2017 (محسوباً على أساس أسعار عام (1981/1982)).

جدول (7-1)

النتائج المحلي الإجمالي بالأسعار الثابتة حسب الأنشطة الاقتصادية لكل من عامي 2016 و2017
على أساس أسعار عام (1981/1982)

(مليون جنيه)

*2017			**2016			القطاع العام
المساهمة %	معدل النمو %	القيمة	المساهمة %	معدل النمو %	القيمة	
29.0	4.9	10.5	28.9	5.1	10.0	الزراعة والغابات والثروة الحيوانية والسمكية
20.2	5.0	7.3	20.0	3.3	6.9	قطاع الصناعات التحويلية واليدوية والصناعات الاستخراجية
13.5	3.8	4.9	13.6	5.1	4.7	الصناعات التحويلية واليدوية
1.9	14.8	0.7	1.8	(14.1)	0.6	الصناعة والتعدين
2.8	1.0	1.0	2.8	6.5	1.0	الكهرباء والمياه والغاز
1.9	11.1	0.7	1.8	5.0	0.6	البناء والتشييد
50.8	3.8	18.4	51.1	5.2	17.8	قطاع الخدمات
8.8	4.2	3.2	8.8	4.4	3.1	التجارة والفنادق والمطاعم
12.4	4.4	4.5	12.4	5.4	4.3	النقل والمواصلات والتخزين
12.7	5.0	4.6	12.6	4.8	4.4	التمويل والتأمين والمصارف
14.1	2.6	5.1	14.3	6.0	5.0	الخدمات الحكومية
2.8	-	1.0	2.9	4.2	1.0	خدمات أخرى***
100.0	4.5	36.2	100.0	4.8	34.7	النتائج المحلي الإجمالي بالأسعار الثابتة
		22,469			19,244	مخفض الناتج المحلي الإجمالي
		823,938.0			667,568.0	النتائج المحلي الإجمالي بالأسعار الجارية****

المصدر: الجهاز المركزي للإحصاء

*بيانات أولية

**بيانات معدلة

***تشمل الخدمات الاجتماعية، خدمات المؤسسات المالية، الخدمات الخاصة غير الربحية، الرسوم على الواردات

****الجدول (3-7).

الشكل (1-7)

معدل نمو القطاعات لكل من عامي 2016 و 2017

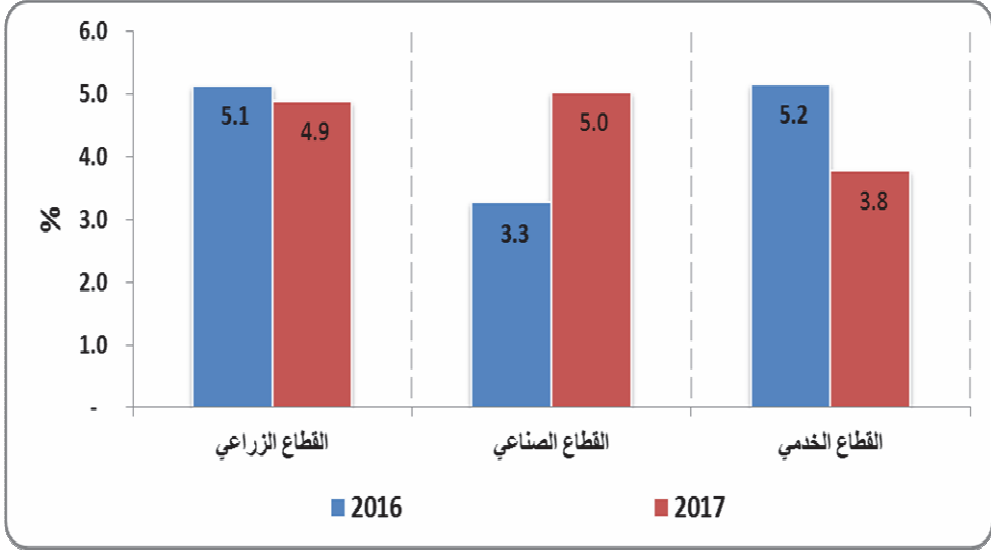

المصدر: الجهاز المركزي للإحصاء

يتضح من الجدول (1-7) انخفاض معدل نمو الناتج المحلي الإجمالي بالأسعار الثابتة من 4.8% في عام 2016 إلى 4.5% في عام 2017، نتيجةً لانخفاض معدلات نمو بعض القطاعات مثل القطاع الزراعي من 5.1% في عام 2016 إلى 4.9% في عام 2017، و القطاع الخدمي من 5.2% عام 2016 إلى 3.8% في عام 2017، بينما ارتفع معدل نمو القطاع الصناعي من 3.3% في عام 2016 إلى 5.0% في عام 2017.

انخفض معدل نمو قطاع الخدمات من 5.2% في عام 2016 إلى 3.8% في عام 2017، ويعزى ذلك إلى انخفاض معدل نمو معظم القطاعات الفرعية المكونة له، والذي يتضمن الخدمات الحكومية من 6.0% في عام 2016 إلى 2.6% في عام 2017، والتجارة والفنادق والمطاعم من 4.4% في عام 2016 إلى 4.2% في عام 2017، والنقل والمواصلات والتخزين من 5.4% في عام 2016 إلى 4.4% في عام 2017، أما معدل نمو التمويل والتأمين والمصارف فقد ارتفع من 4.8% في عام 2016 إلى 5.0% في عام 2017.

ارتفع معدل نمو القطاع الصناعي من 3.3% في عام 2016 إلى 5.0% في عام 2017، نتيجةً لارتفاع معدلات نمو بعض القطاعات الفرعية المكونة للقطاع، حيث ارتفع معدل نمو

الصناعة والتعدين من سالب 14.1% في عام 2016 إلى 14.8% في عام 2017، والبناء والتشييد من 5.0% في عام 2016 إلى 11.1% في عام 2017، أما القطاعات الفرعية الأخرى فقد انخفض معدل النمو فيها، حيث انخفض معدل نمو الكهرباء والمياه والغاز من 6.5% في عام 2016 إلى 1.0% في عام 2017، و الصناعات التحويلية واليدوية من 5.1% في عام 2016 إلى 3.8% في عام 2017.

(1) مساهمة القطاعات في الناتج المحلي الإجمالي

يوضح الشكل (2-7) (أ) و (2-7) (ب) مساهمة القطاعات في الناتج المحلي الإجمالي لكل من عامي 2016 و 2017 علي التوالي.

الشكل (2-7) (أ)

مساهمة القطاعات في الناتج المحلي الإجمالي عام 2016

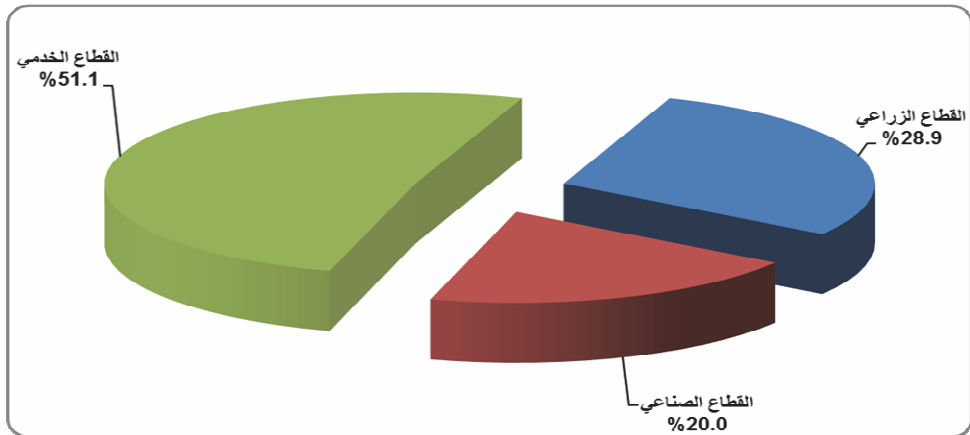

الشكل (7-2) (ب)

مساهمة القطاعات في الناتج المحلي الإجمالي عام 2017

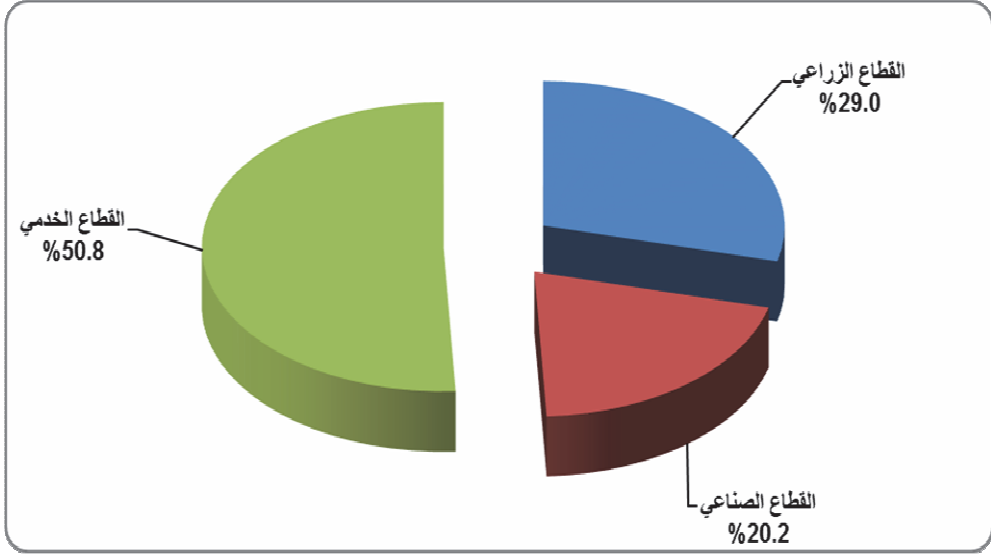

أ- القطاع الزراعي

ارتفعت نسبة مساهمة القطاع الزراعي (النباتي والحيواني) ارتفاعاً طفيفاً من 28.9% في عام 2016 إلى 29.0% في عام 2017.

ب- القطاع الصناعي

ارتفعت نسبة مساهمة القطاع الصناعي في الناتج المحلي الإجمالي من 20.0% في عام 2016 إلى 20.2% في عام 2017، و شهدت مساهمة بعض القطاعات الفرعية المكونة له تغيرات طفيفة، حيث ارتفعت نسبة مساهمة كل من الصناعة والتعدين والبناء والتشييد من 1.8% في عام 2016 إلى 1.9% في عام 2017، بينما انخفضت نسبة مساهمة الصناعات التحويلية واليدوية من 13.6% في عام 2016 إلى 13.5% في عام 2017، و ظلت نسبة مساهمة الكهرباء والمياه والغاز ثابتة في 2.8% في العامين 2016 و 2017.

ج- قطاع الخدمات

انخفضت نسبة مساهمة قطاع الخدمات في الناتج المحلي الإجمالي من 51.1% في عام 2016 إلى 50.8% في عام 2017، نتيجةً لانخفاض مساهمة بعض القطاعات الفرعية المكونة لقطاع الخدمات، حيث انخفضت مساهمة الخدمات الحكومية من 14.3% في عام 2016 إلى 14.1% في عام 2017، والخدمات الأخرى من 2.9% في عام 2016 إلى 2.8% في عام 2017، بينما ظلت نسبة مساهمة كل من النقل والمواصلات والتجارة والفنادق والمطاعم ثابتة في العامين 2016 و 2017.

(2) معدل نمو الناتج المحلي الإجمالي خلال الفترة 2013-2017

يوضح الجدول (2-7) والشكل (3-7) معدل نمو الناتج المحلي الإجمالي خلال الفترة 2013-2017.

جدول (2-7)

معدل نمو الناتج المحلي الإجمالي خلال الفترة 2013-2017

البيان	2013	2014	2015	**2016	*2017
معدل نمو الناتج المحلي الإجمالي (%)	6.8	7.0	4.3	4.8	4.5

المصدر: الجهاز المركزي للإحصاء
* بيانات أولية
** بيانات معدلة

الشكل (3-7)

الاتجاه العام لمعدل نمو الناتج المحلي الإجمالي خلال الفترة 2013-2017 بأسعار عام (1982/1981)

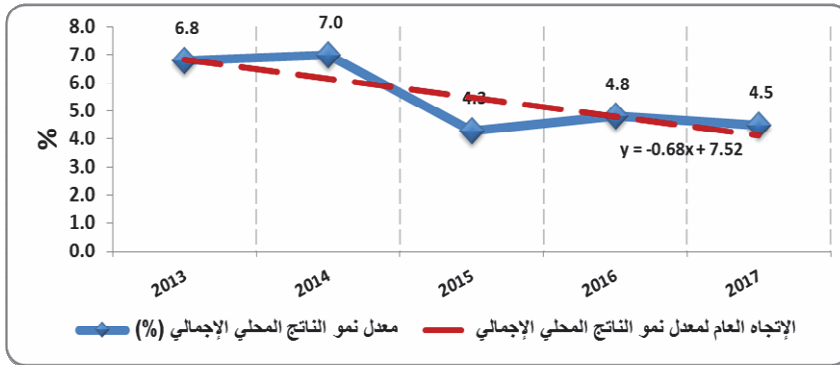

يتضح من الجدول (2-7) والشكل (3-7) ارتفاع معدل نمو الناتج المحلي الإجمالي من 6.8% في عام 2013 إلى 7.0% في عام 2014 نتيجة لارتفاع معدل نمو القطاع الزراعي من سالب 2.6% في عام 2013 إلى 9.6% في عام 2014، ثم انخفض معدل نمو الناتج المحلي الإجمالي إلى 4.3% في عام 2015 نسبة لانخفاض نمو كل من القطاع الزراعي من 9.6% في عام 2014 إلى 1.7% في عام 2015، والقطاع الخدمي من 9.5% في عام 2014 إلى 6.2% في عام 2015، ثم ارتفع ليصل إلى 4.8% في عام 2016، نتيجة لارتفاع معدل نمو القطاع الزراعي من 1.7% في عام 2015 إلى 5.1% في عام 2016، بينما انخفض معدل نمو الناتج المحلي الإجمالي إلى 4.5% في عام 2017 نتيجة لانخفاض معدل نمو قطاع الزراعة من 5.1% في عام 2016 إلى 4.9% في عام 2017، وانخفاض نمو قطاع الخدمات من 5.2% في عام 2016 إلى 3.8% في عام 2017. يلاحظ أن الاتجاه العام لمعدل نمو الناتج المحلي الإجمالي خلال الفترة (2013 - 2017) أنه اتجاه تناقصي .

ثانياً: الناتج المحلي الإجمالي بالأسعار الجارية حسب الأنشطة الاقتصادية **(طريقة الناتج)**

يوضح الجدول (3-7) الناتج المحلي الإجمالي بالأسعار الجارية حسب الأنشطة الاقتصادية لكل من عامي 2016 و 2017.

جدول (3-7)

النتاج المحلي الإجمالي بالأسعار الجارية حسب الأنشطة الاقتصادية لكل من عامي 2016 و 2017

(مليون جنيه)

*2017			**2016			القطاع العام
المساهمة %	معدل النمو %	القيمة	المساهمة %	معدل النمو %	القيمة	
31.8	24.1	262,215.0	31.6	15.4	211,264.0	الزراعة والغابات والثروة الحيوانية والسمكية
17.3	26.5	142,317.0	16.9	(4.5)	112,513.0	قطاع الصناعات التحويلية واليدوية والصناعات الاستخراجية
6.7	23.0	55,519.0	6.8	(24.9)	45,137.0	الصناعات التحويلية واليدوية
6.6	32.4	54,062.0	6.1	68.9	40,848.0	الصناعة والتعدين
0.3	22.8	2,778.0	0.4	(58.9)	2,262.0	الكهرباء والماء والغاز
3.7	23.5	29,958.0	3.6	(13.6)	24,266.0	البناء والتشييد
50.9	22.0	419,407.0	51.5	21.9	343,791.0	قطاع الخدمات
16.8	21.3	138,028.0	17.1	14.8	113,834.0	التجارة والفنادق والمطاعم
13.7	22.5	113,003.0	13.8	9.2	92,257.0	النقل والمواصلات والتخزين
12.9	22.4	106,166.0	12.9	95.1	86,736.0	التمويل والتأمين والمصارف
5.2	22.1	42,972.0	5.3	(4.5)	35,183.0	الخدمات الحكومية
2.3	21.9	19,238.0	2.4	(7.1)	15,781.0	خدمات أخرى
100.0	23.4	823,938.0	100.0	14.5	667,568.0	النتاج المحلي الإجمالي بالأسعار الجارية

المصدر: الجهاز المركزي للإحصاء

* بيانات أولية

** بيانات معدلة

يوضح الشكلان (4-7) (أ) و (4-7) (ب) مساهمة القطاعات في الناتج المحلي الإجمالي بالأسعار الجارية للعامين 2016 و 2017 علي التوالي.

الشكل (4-7) (أ)

مساهمة القطاعات في الناتج المحلي الإجمالي بالأسعار الجارية عام 2016

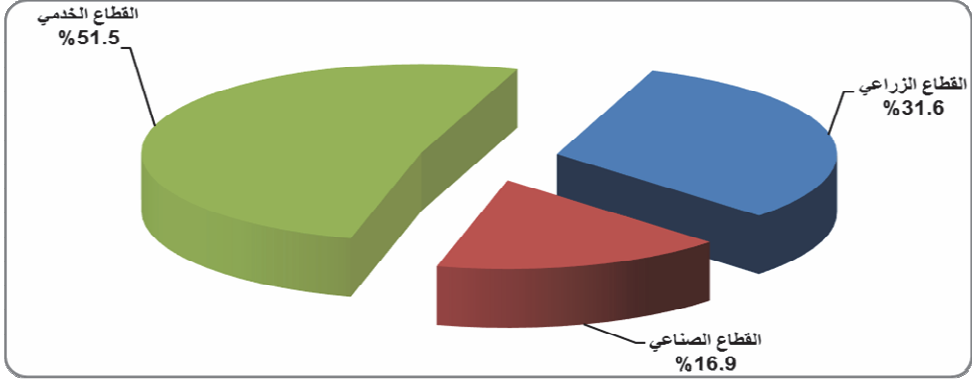

الشكل (4-7) (ب)

مساهمة القطاعات في الناتج المحلي الإجمالي بالأسعار الجارية عام 2017

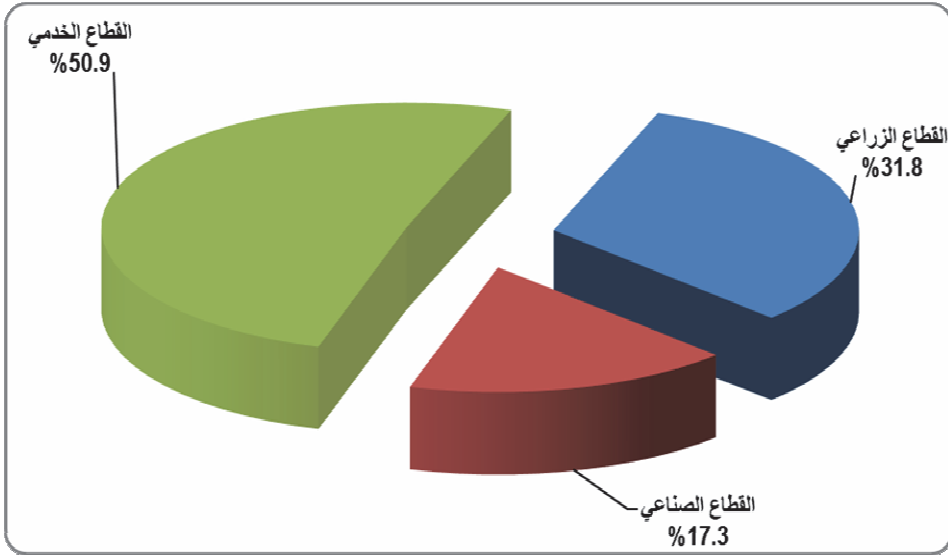

يتضح من الجدول (3-7) والشكلين (4-7) (أ) و (ب) ارتفاع نسبة مساهمة القطاع الزراعي بشقيه النباتي والحيواني في الناتج المحلي الإجمالي بالأسعار الجارية ارتفاعاً طفيفاً من 31.6% في عام 2016 إلى 31.8% في عام 2017.

ارتفعت مساهمة القطاع الصناعي في الناتج المحلي الإجمالي بالأسعار الجارية من 16.9% في عام 2016 إلى 17.3% في عام 2017، حيث ارتفعت نسبة مساهمة كل من الصناعة والتعدين من 6.1% في عام 2016 إلى 6.6% في عام 2017، والبناء والتشييد من 3.6% في عام 2016 إلى 3.7% في عام 2017، بينما انخفضت نسبة مساهمة الصناعات التحويلية واليدوية من 6.8% في عام 2016 إلى 6.7% في عام 2017، والكهرباء والماء والغاز من 0.4% في عام 2016 إلى 0.3% في عام 2017.

انخفضت مساهمة قطاع الخدمات في الناتج المحلي الإجمالي بالأسعار الجارية من 51.5% في عام 2016 إلى 50.9% في عام 2017، ويعزى ذلك لانخفاض مساهمة بعض القطاعات الفرعية المكونة لقطاع الخدمات . حيث انخفضت مساهمة التجارة والفنادق والمطاعم من 17.1% في عام 2016 إلى 16.8% في عام 2017، وقطاع النقل والمواصلات والتخزين من 13.8% في عام 2016 إلى 13.7% في عام 2017، والخدمات الحكومية من 5.3% في عام 2016 إلى 5.2% في عام 2017، والخدمات الأخرى من 2.4% إلى 2.3%، مع ثبات نسبة مساهمة التمويل والتأمين والمصارف في العامين 2016 و 2017.

ثالثاً: الناتج المحلي الإجمالي بالأسعار الجارية (طريقة الإنفاق) :

يوضح الجدول (4-7) الناتج المحلي الإجمالي بالأسعار الجارية وفقاً لطريقة الإنفاق القومي لكل من عامي 2016 و 2017.

جدول (4-7)

الناتج المحلي الإجمالي بالأسعار الجارية وفقاً لطريقة الإنفاق لكل من عامي 2016 و 2017

(مليون جنيه)

*2017			**2016			العام القطاع
المساهمة %	معدل النمو %	القيمة	المساهمة %	معدل النمو %	القيمة	
82.8	27.4	681,928.8	80.2	8.0	535,452.0	الاستهلاك
6.2	40.1	50,970.0	5.5	(35.7)	36,385.7	الاستهلاك الحكومي
76.6	26.4	630,958.8	74.7	13.6	499,066.3	الاستهلاك الخاص
20.8	7.9	171,536.9	23.8	30.5	158,924.2	الاستثمار
19.6	8.2	161,247.9	22.3	101.6	149,035.0	التكوين الرأسمالي
1.2	4.0	10,289.0	1.5	103.3	9,889.2	التغير في المخزون

*2017			**2016			العام القطاع
المساهمة %	معدل النمو %	القيمة	المساهمة %	معدل النمو %	القيمة	
(3.6)	10.1	(29,528.1)	(4.0)	(22.8)	(26,808.2)	صافي التعامل الخارجي من السلع والخدمات
3.4	(12.7)	27,908.4	4.8	65.0	31956.2	الصادرات من السلع والخدمات
7.0	(2.3)	57,436.5	8.8	8.6	58,764.9	الواردات من السلع والخدمات
100.0	23.4	823,938.0	100.0	14.5	667,568.0	الناتج المحلي الإجمالي بالأسعار الجارية

المصدر: الجهاز المركزي للإحصاء

* بيانات أولية

** بيانات معدلة

يتضح من الجدول (4-7) ارتفاع معدل نمو الناتج المحلي الإجمالي بالأسعار الجارية من 14.5% في عام 2016 إلى 23.4% في عام 2017، ويعزى ذلك إلى ارتفاع معدل نمو إجمالي الاستهلاك من 8.0% في عام 2016 إلى 27.4% في عام 2017، وصافي التعامل الخارجي من السلع والخدمات من سالب 22.8% في عام 2016 إلى 10.1% في عام 2017، بينما انخفض معدل نمو الاستثمار من 30.5% في عام 2016 إلى 7.9% في عام 2017. فيما يلي شرحاً تفصيلياً لمكونات الناتج المحلي الإجمالي حسب طريقة الإنفاق.

(1) الاستهلاك:

ينقسم الاستهلاك إلى حكومي وخاص، ويشمل الاستهلاك الحكومي جميع النفقات الجارية التي تشمل بند تعويضات العاملين وشراء السلع والخدمات والتحويل للولايات وتسيير مؤسسات الدولة، بينما يشمل الاستهلاك الخاص استهلاك جميع الأسر والأفراد.

يوضح الشكل (5-7) معدل نمو الاستهلاك بالأسعار الجارية لكل من عامي 2016 و 2017.

الشكل (5-7)

معدل نمو الاستهلاك بالأسعار الجارية لكل من عامي 2016 و 2017

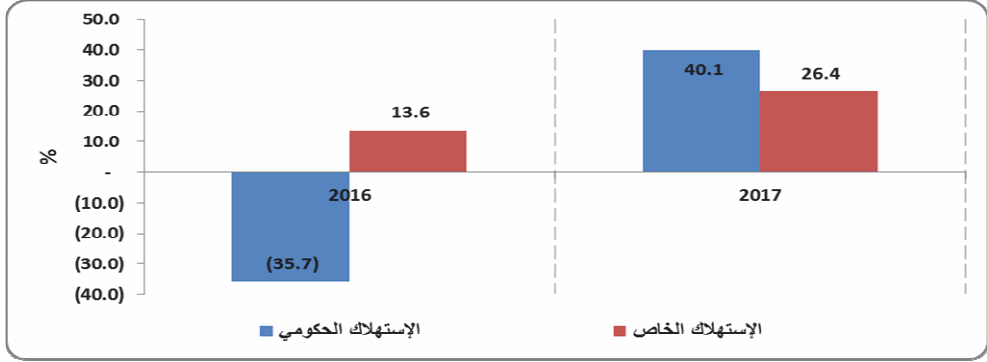

يلاحظ من الجدول (4-7) والشكل (5-7) ارتفاع معدل نمو إجمالي الاستهلاك من 8.0% في عام 2016 إلى 27.4% في عام 2017، وذلك لارتفاع معدل نمو الاستهلاك الحكومي من سالب 35.7% في عام 2016 إلى 40.1% في عام 2017، وارتفاع معدل نمو الاستهلاك الخاص من 13.6% في عام 2016 إلى 26.4% في عام 2017.

يوضح الشكل (6-7) مساهمة الاستهلاك في الناتج المحلي الإجمالي بالأسعار الجارية لكل من عامي 2016 و 2017.

الشكل (6-7)

مساهمة الاستهلاك في الناتج المحلي الإجمالي بالأسعار الجارية لكل من عامي 2016 و 2017

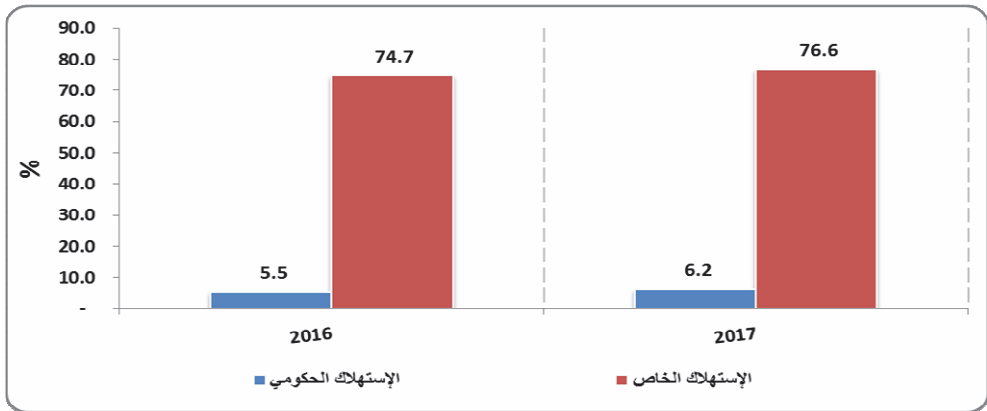

يتضح من الجدول (4-7) والشكل (6-7) ارتفاع مساهمة إجمالي الاستهلاك في الناتج المحلي الإجمالي بالأسعار الجارية من 80.2% في عام 2016 إلى 82.8% في عام 2017، وذلك لارتفاع مساهمة القطاع الخاص من 74.8% في عام 2016 إلى 76.6% في عام 2017، وارتفاع الاستهلاك الحكومي من 5.5% في عام 2016 إلى 6.2% في عام 2017. ارتفعت مساهمة الاستهلاك الحكومي لإجمالي الاستهلاك من 6.8% في عام 2016 إلى 7.5% في عام 2017، بينما انخفضت مساهمة الاستهلاك الخاص لإجمالي الاستهلاك من 93.2% في عام 2016 إلى 92.5% في عام 2017. يوضح الشكل (7-7) الاتجاه العام لمعدلات نمو إجمالي الاستهلاك خلال الفترة 2013 - 2017.

الشكل (7-7)

الاتجاه العام لمعدلات نمو إجمالي الاستهلاك خلال الفترة 2013-2017

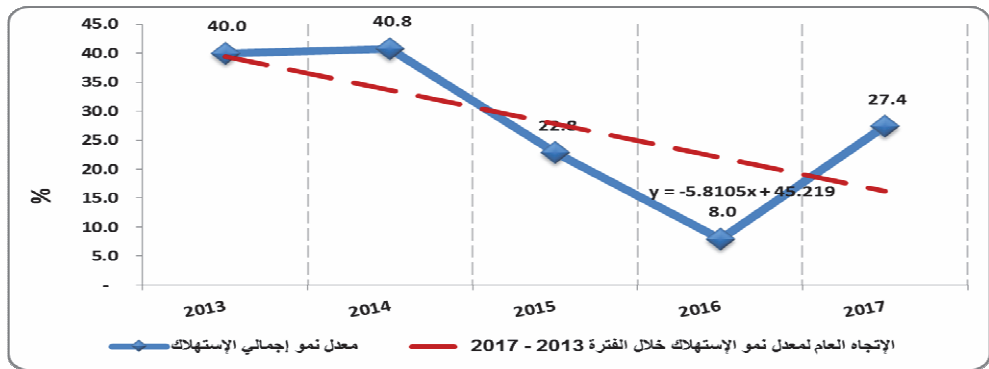

يوضح الشكل (7-7) ارتفاع معدل نمو الاستهلاك من 40.0% في عام 2013 إلى 40.8% في عام 2017، بينما شهدت الفترة (2014 - 2016) تسجيل معدلات نمو متناقصة لتصل إلى معدل نمو 8.0% في عام 2016، ثم ارتفع معدل نمو الاستهلاك إلى 27.4% في عام 2017، كما يشير الاتجاه العام لمعدل نمو الاستهلاك خلال الفترة 2013-2017 إلى اتجاه تناقصي.

(2) الاستثمار

يعرف الاستثمار بأنه الإنفاق الرأسمالي على المشروعات الجديدة في قطاعات المرافق العامة والبنية التحتية بالإضافة إلى المشروعات التي تتعلق بالنشاط الاقتصادي لإنتاج السلع

والخدمات في القطاعات الإنتاجية والخدمية كالصناعة والزراعة والإسكان والصحة والتعليم والسياحة، بينما يعرف الاستثمار الإجمالي بأنه القيمة السوقية الكلية للمنشآت الجديدة ووسائل الإنتاج المعمرة مضافاً إليها قيمة التغير في رقم المخزون لدى منشآت الأعمال.

الشكل (7-8)

معدل نمو الاستثمار بالأسعار الجارية لكل من عامي 2016 و 2017

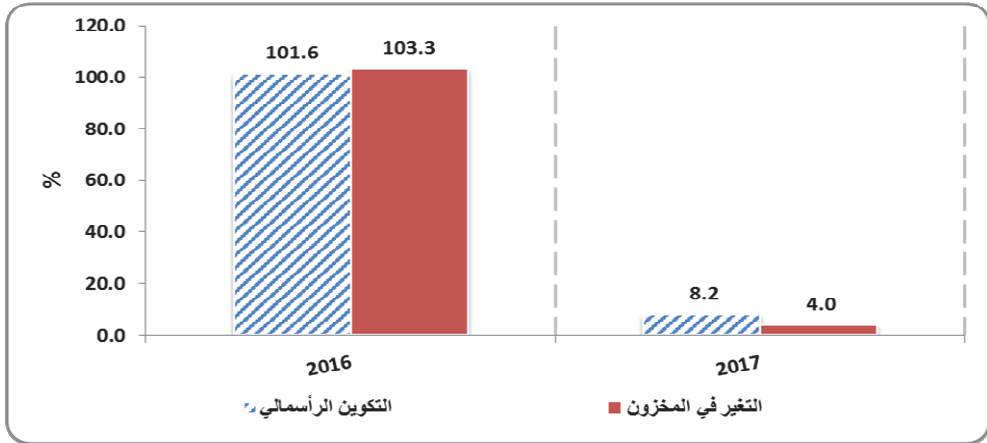

الشكل (7-9)

مساهمة الاستثمار في الناتج المحلي الإجمالي بالأسعار الجارية لكل من عامي 2016 و 2017

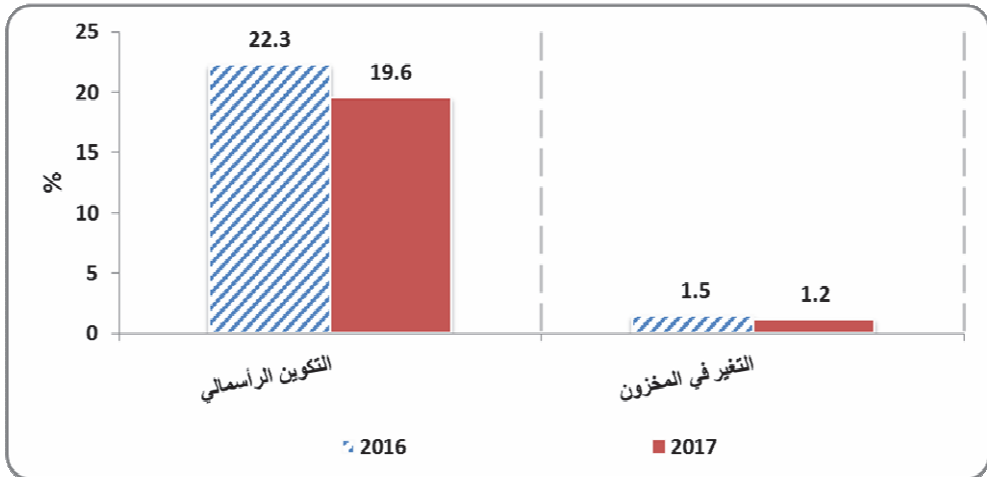

يتضح من الجدول (4-7) والشكل (7-8) انخفاض معدل نمو الاستثمار من 30.5% في عام 2016 إلى 7.9% في عام 2017، وانخفاض مساهمته في الناتج المحلي الإجمالي من 23.8% في عام 2016 إلى 20.8% في عام 2017، وذلك نسبةً لانخفاض مساهمة التكوين الرأسمالي من 22.3% في عام 2016 إلى 19.7% في عام 2017، وانخفاض التغير في المخزون من 1.5% في عام 2016 إلى 1.2% في عام 2017. يوضح الشكل (7-10) الاتجاه العام لمعدلات نمو الاستثمار خلال الفترة 2013-2017.

الشكل (7-10)

الاتجاه العام لمعدلات نمو الاستثمار خلال الفترة 2013-2017

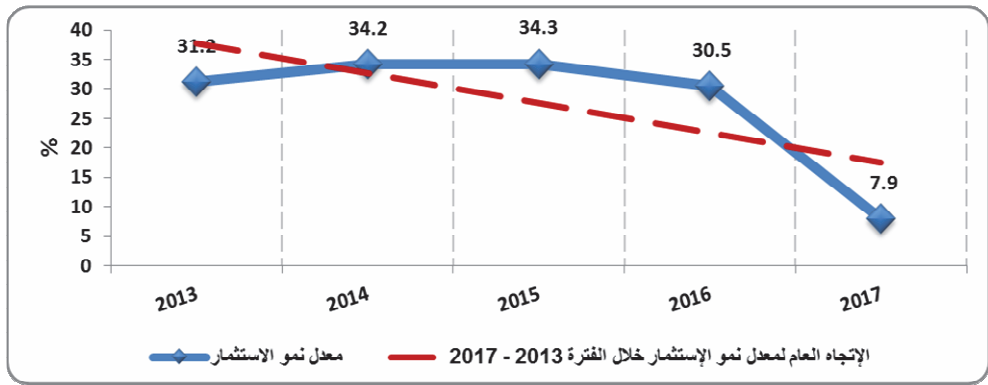

يتضح من الشكل (7-10) أن معدل نمو الاستثمار قد ارتفع خلال الفترة (2013 - 2015) من 31.2% في عام 2013 إلى 34.3% في عام 2015، ثم انخفض انخفاضاً ملحوظاً إلى 7.9% في عام 2017، وبلغ متوسط معدل النمو خلال الفترة 27.6%، كما يشير الاتجاه العام لمعدل نمو الاستثمار خلال الفترة إلى اتجاه تناقصي.

(3) صافي التعامل الخارجي من السلع والخدمات

صافي التعامل الخارجي من السلع والخدمات يساوي المقابل المحلي لقيمة الصادرات من السلع والخدمات ناقصاً المقابل المحلي لقيمة الواردات من السلع والخدمات. ويلاحظ من الجدول (4-7) ارتفاع معدل نمو صافي التعامل الخارجي من السلع والخدمات من سالب 22.8% في عام 2016 إلى 10.1% في عام 2017، وذلك لانخفاض قيمة المقابل المحلي لقيمة الواردات من السلع والخدمات.

رابعاً: الناتج القومي الإجمالي

يعتبر الناتج القومي الإجمالي أحد المقاييس التي تستخدم لقياس الدخل القومي والإنفاق الكلي للدولة، وهو عبارة عن مجموع قيم السوق للسلع والخدمات النهائية المنتجة في الدولة خلال العام، بالإضافة إلى صافي متحصلات عوامل الإنتاج الوطنية بالخارج والمدفوعات للأجانب.

يوضح الجدول (5-7) الناتج القومي الإجمالي لكل من عامي 2016 و 2017.

جدول (5-7)

الناتج القومي الإجمالي لكل من عامي 2016 و 2017

(الف جنيه)

البيان	**2016	*2017
أ- الناتج المحلي الإجمالي بالأسعار الثابتة	34,690.0	36,240.0
ب- صافي المتحصلات والمدفوعات غير المنظورة	(634.8)	(701.5)
الناتج القومي الإجمالي (أ + ب)	34,055.2	35,538.5
معدل نمو الناتج القومي الإجمالي (%)	4.5	4.4

المصدر: الجهاز المركزي للإحصاء وبنك السودان المركزي

* بيانات أولية

** بيانات معدلة

يتضح من الجدول (5-7) انخفاض معدل نمو الناتج القومي الإجمالي بالأسعار الثابتة (أسعار عام 1982/81) من 4.5% في عام 2016 إلى 4.4% في عام 2017.

خامساً: الدخل القومي

الدخل القومي يساوي الناتج المحلي الإجمالي مخصوماً منه الإهلاك، مضافاً إليه صافي تعويضات العاملين وصافي دخل الملكية من العالم الخارجي. (أي الناتج المحلي الإجمالي مخصوماً منه الدخول الأولية المدفوعة للوحدات غير المقيمة، مضافاً إليه الدخول الأولية المستلمة من الوحدات غير المقيمة).

يوضح الجدول (6-7) الدخل القومي والناتج المحلي الإجمالي بالأسعار الجارية لكل من

عامي 2016 و 2017.

جدول (7-6)

الدخل القومي والنتاج المحلي الإجمالي بالأسعار

الجارية لكل من عامي 2016 و 2017

(مليون جنيه)

العام	النتاج المحلي الإجمالي بالأسعار الجارية	الدخل القومي	معدل النمو في الدخل القومي %
*2016	667,568.0	663,197.8	16.0
**2017	823,938.0	804,567.8	21.3

المصدر: الجهاز المركزي للإحصاء

* بيانات معدلة

** بيانات أولية

يتضح من الجدول (6-7) ارتفاع معدل نمو الدخل القومي من 16.0% في عام 2016 إلى 21.3% في عام 2017.

سادساً: الأرقام القياسية للأسعار ومعدلات التضخم

يتم قياس المستوى العام للأسعار من خلال الآتي:

- الرقم القياسي لأسعار المستهلكين (CPI) Consumer Price Index
 - الرقم القياسي لأسعار المنتجين (PPI) Producer Price Index
 - مخفض الناتج المحلي الإجمالي GDP Deflator
- ويستخدم السودان الأرقام القياسية للأسعار لحساب معدلات التضخم.

(1) الرقم القياسي لسعر المستهلك (CPI) Consumer Price Index

الرقم القياسي لسعر المستهلك عبارة عن وسيلة إحصائية لقياس التغيرات في أسعار السلع والخدمات المشتراة من قبل المستهلك. وهو مقياس لمتوسط التغير الذي يطرأ بمرور الوقت على أسعار البنود الاستهلاكية، أي السلع والخدمات التي تشتري لأغراض الحياة اليومية. ونظراً للتغيرات الاقتصادية وتغير النمط الاستهلاكي فإنه يمكن إحلال سلع جديدة محل سلع أخرى في مكونات سلة المستهلك، ويقاس الرقم القياسي التغير النسبي الذي يطرأ على الأسعار بالنسبة لأساس معين والذي يسمى بفترة الأساس. تجدر الإشارة إلى تنظيم الجهاز المركزي

للإحصاء مسح الأسرة عام 2007، الذي شمل كل ولايات السودان للحصول على الأرقام القياسية وأوزانها، وقد بلغ حجم العينة 3036 أسرة.

تبدأ خطوات الحصول على الأرقام القياسية باختيار السلة، حيث يضم حوالي 663 سلعة ويتم استخدام اثنتا عشرة مجموعةً سلعيةً في السودان هي كلٌّ من مجموعة الأغذية والمشروبات، التبغ، الملابس والأحذية، السكن، التجهيزات والمعدات المنزلية، الصحة، النقل، الاتصالات، الترويج والثقافة، التعليم، الفنادق والمطاعم و مجموعة أخرى . وباستخدام الأوزان المخصصة لكل مجموعة سلعية، وباستخدام معادلة لاسبير Laspeyres يتم حساب الأرقام القياسية ومنها يتم حساب معدلات التضخم.

(2) متوسط الأرقام القياسية لأسعار المستهلك حسب المجموعات السلعية ومعدلات التضخم لعامي

2016 و 2017 (سنة الأساس 2007)

يوضح الجدول (7-7) متوسط معدل التضخم و الأرقام القياسية لأسعار المستهلك حسب المجموعات السلعية لكل من عامي 2016 و 2017.

جدول (7-7)

متوسط معدل التضخم و الأرقام القياسية لأسعار المستهلك حسب المجموعات السلعية

لكل من عامي 2016 و 2017 (سنة الأساس 2007)

المجموعات السلعية	الأغذية وللمشروبات	التبغ	الملابس والأحذية	السكن	التجهيزات وللمعدات المنزلية	الصحة	النقل	الاتصالات	الترويج والثقافة	التعليم	الفنادق والمطاعم	أخرى
متوسط الأرقام القياسية 2016	570.6	517.2	808.5	357.9	659.7	537.6	826.1	503.8	898.0	667.2	683.5	655.5
متوسط الأرقام القياسية 2017	770.5	631.1	952	413.3	803.7	822.8	1263.6	577.7	1154.1	781.8	963.8	848.3
متوسط معدلات التضخم (%)	35.0	22.0	17.7	15.5	21.8	53.1	53.0	14.7	28.5	17.2	41.0	48.6
الوزن الإجمالي %	52.9	0.7	4.5	14.2	6.9	1.0	8.3	1.7	2.2	2.7	2.3	2.6

المصدر: الجهاز المركزي للإحصاء

يتضح من الجدول (7-7) أن الرقم القياسي لمجموعة الترويج والثقافة سجلت أعلى متوسط للأرقام القياسية، حيث ارتفعت من 898.0 نقطة في عام 2016 إلى 1,154.1 نقطة في عام 2017، بينما سجلت مجموعة السكن أدنى متوسط للأرقام القياسية حيث بلغت 413.3 نقطة في عام 2017 مقارنة 357.9 نقطة في عام 2016، وسجلت مجموعة الصحة أعلى متوسط معدل تضخم بلغ 53.1% وسجلت مجموعة الاتصالات أدنى متوسط معدل تضخم بلغ 14.7%.

(3) التضخم

يعرف التضخم بأنه الارتفاع المستمر في المستوى العام لأسعار السلع والخدمات خلال فترة زمنية محددة مع ضرورة توفر الشروط التالية :
أن يكون الارتفاع في أسعار كافة السلع والخدمات (المستوى العام للأسعار).
أن يكون الارتفاع ملموساً وواضحاً (في الغالب أكثر من 5%) ويستمر لفترةٍ زمنيةٍ طويلةٍ.
يصنف التضخم كما يلي:

- التضخم الكلي (العام) Headline Inflation، يعرف التضخم الكلي بأنه يرصد كافة التغيرات في أسعار السلع التي تتضمنها سلة الرقم القياسي العام لأسعار المستهلكين.
- التضخم الأساسي Core Inflation، يعرف التضخم الضمني بأنه الرقم الذي يرصد التغيرات في المستوى العام للأسعار، والذي يعزى إلى التغيرات في مستوى الطلب الكلي، والذي يتأثر بالتغير في عرض النقود. أيضاً هنالك التضخم المستورد وغيرها من أنواع التضخم.
- التضخم المستورد Imported Inflation، يعرف بأنه ارتفاع الأسعار نتيجة لانتقال التضخم العالمي إليها من خلال الواردات.

(4) معدلات التضخم لعامي 2016 و 2017

يوضح الجدول (7-8) معدلات التضخم لعامي 2016 و 2017.

جدول (7-8)

معدلات التضخم لكل من عامي 2016 و 2017 (%)

البيان	2016	2017
التضخم الكلي	17.8	32.4
متوسط معدل التضخم	17.6	32.6
معدل التضخم بنهاية العام	30.5	25.2

المصدر: الجهاز المركزي للإحصاء

يتضح من الجدول (7-8) ارتفاع التضخم الكلي من 17.8% بنهاية عام 2016 إلى 32.4% بنهاية عام 2017، بينما انخفض معدل التضخم بنهاية العام من 30.5% بنهاية ديسمبر 2016 إلى 25.2% بنهاية ديسمبر 2017، أما متوسط معدل التضخم فقد ارتفع من 17.6% عام 2016 إلى 32.6% عام 2017.

- الاتجاه العام لمعدل التضخم الكلي خلال الفترة 2013-2017

يوضح الشكل (7-11) الاتجاه العام لمعدل التضخم الكلي خلال الفترة 2013-2017

الشكل (7-11)

الاتجاه العام لمعدل التضخم الكلي خلال الفترة 2013 - 2017

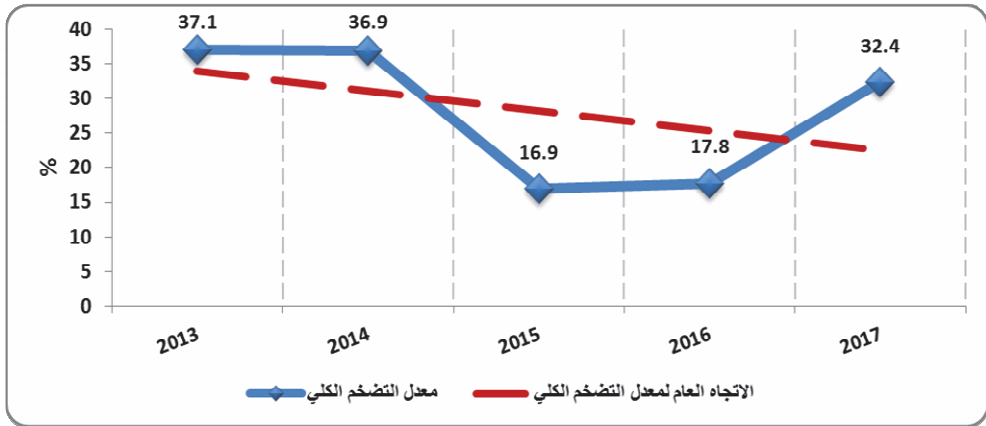

يتضح من الشكل (7-11) ارتفاع معدل التضخم الكلي من 35.1% في عام 2012 إلى 37.1% في عام 2013، ومن ثم انخفاضه إلى 16.9% في عام 2015، كما ارتفع إلى 17.8% في عام 2016 وواصل الارتفاع إلى أن بلغ 32.4% في عام 2017، حيث بلغ متوسط معدل التضخم الكلي 29.4% خلال الفترة (2012-2017).

(5) متوسط التضخم الكلي حسب الولايات

يوضح الجدول (7-9) متوسط معدل التضخم الكلي حسب الولايات لكل من عامي 2016 و 2017.

جدول (7-9)

متوسط معدل التضخم الكلي حسب الولايات لكل من عامي 2016 و 2017

الولاية	2016	2017
شمال دارفور	14.4	30.0
القضارف	21.5	34.5
كسلا	16.6	34.5
جنوب دارفور	10.9	37.9
النيل الابيض	17.2	28.9
الخرطوم	20.7	25.9
نهر النيل	18.1	30.0
غرب دارفور	13.4	42.7
النيل الازرق	18.0	34.9
شمال كردفان	15.2	32.3
الجزيرة	20.4	34
جنوب كردفان	20.9	44.1
البحر الاحمر	19.5	28.2
الشمالية	12.3	37.1
سنار	27.5	33.5

المصدر: الجهاز المركزي للإحصاء

يتضح من الجدول (7-9) أن ولاية جنوب كردفان سجلت أعلى متوسط معدل تضخم بلغ 44.1% خلال عام 2017، فيما سجلت ولاية الخرطوم أدنى معدل تضخم بلغ 25.9% خلال العام 2017.

(6) متوسط التضخم الكلي حسب الريف والحضر

يوضح الجدول (10-7) معدلات التضخم الكلي للريف والحضر لكل من عامي 2016 و2017.

جدول (10-7)

معدلات التضخم الكلي للريف والحضر لكل من عامي 2016 و 2017

(%)		البيان
2017	2016	
28.7	18.7	الحضر
35.7	16.6	الريف

المصدر: الجهاز المركزي للإحصاء

يتضح من الجدول (10-7) ارتفاع معدل التضخم الكلي في الحضر من 18.7% في عام 2016 إلى 28.7% في عام 2017. كما ارتفع في الريف من 16.6% في عام 2016 إلى 35.7% في عام 2017.

الفصل الثامن

الإنتاج

الإنتاج

يتناول هذا الفصل أداء القطاع الحقيقي والذي يشمل القطاع الزراعي بشقيه النباتي والحيواني، والقطاع الصناعي الذي يضم النفط والتعدين والمحاجر والصناعات التحويلية والكهرباء والمياه، والقطاع الخدمي والذي يشمل عدداً من القطاعات الفرعية أهمها الصحة والتعليم والنقل والمواصلات والطرق والجسور والاتصالات، بالإضافة إلى خدمات الفنادق والسياحة. فيما يلي استعراض لأداء هذه القطاعات لكل من عامي 2016 و 2017:

أولاً: القطاع الزراعي

يشمل القطاع الزراعي الإنتاج النباتي والحيواني (الثروة الحيوانية والسمكية)، حيث ارتفعت نسبة مساهمته في الناتج المحلي الإجمالي من 28.9% في عام 2016 إلى 29.0% في عام 2017، وانخفض معدل النمو من 5.1% إلى 4.9%. فيما يلي استعراض لأداء أهم المكونات الفرعية لهذا القطاع :

1. الإنتاج النباتي

يشمل الإنتاج النباتي الزراعة المطرية (التقليدية والآلية) والزراعة المرورية والغابات. ويضم المحاصيل الرئيسة كالقطن والصمغ العربي والمحاصيل الغذائية والحبوب الزيتية. يوضح الجدول (1-8) المساحات المزروعة بالمحاصيل في موسمي 2016/2015 و 2017/2016

جدول (1-8)

المساحات المزروعة لموسمي 2016/2015 و 2017/2016

(مليون فدان)

الموسم	الزراعة المرورية	الزراعة المطرية	جملة المساحات المزروعة
2016/2015	3.5	39.6	43.1
*2017/2016	3.5	51.9	55.4
معدل التغير %	0	31.1	28.5

المصدر: وزارة الزراعة والغابات - الإدارة العامة للتخطيط والاقتصاد الزراعي
* أرقام أولية

يتضح من الجدول (1-8) ارتفاع جملة المساحات المزروعة من 43.1 مليون فدان في موسم 2016/2015 إلى 55.4 مليون فدان في موسم 2017/2016، بمعدل 28.5%، ويعزى ذلك إلى زيادة مساحات الزراعة المطرية من 39.6 مليون فدان إلى 51.9 مليون فدان بمعدل 31.1%، بينما يلاحظ ثبات مساحات الزراعة المرورية خلال الموسمين دون تغيير. فيما يلي استعراض لأداء الإنتاج في القطاع الزراعي:-
شهد الموسم الزراعي 2017/2016 تحسناً في الإنتاج، ويعزى ذلك إلى الاستمرار في استخدام حزم التقنية المتكاملة من التقاوي المحسنة والأسمدة والمبيدات والمليكنة الزراعية لزيادة الإنتاج والإنتاجية.

إنتاج المحاصيل الرئيسية :

(أ) الصمغ العربي

يوضح الجدول (2-8) إنتاج الصمغ العربي في عامي 2016 و 2017 ، فيما يوضح الشكل (8-1) الاتجاه العام لإنتاج الصمغ العربي خلال الفترة 2012-2017.

جدول (8 - 2)

إنتاج الصمغ العربي لكل من عامي 2016 و 2017

(آلاف الأطنان)

النوع	العام	2016	2017 *	المساهمة %	معدل التغير %
صمغ الطلح		58.45	36.49	55.8%	(37.6)
صمغ الهشاب		26.01	25.63	39.2%	(1.5)
صمغ اللبان		2.32	2.92	4.5%	25.8
صمغ الكاكموت		0.88	0.34	0.5%	(60.9)
الإجمالي		87.66	65.38	100.0%	(25.4)

المصدر : الهيئة القومية للغابات
* بيانات أولية.

يتضح من الجدول (2-8) انخفاض إنتاج الصمغ العربي من 87.7 ألف طن في عام 2016 إلى 65.4 ألف طن في عام 2017 بمعدل 25.4% .

شكل (8-1)

الاتجاه العام لإنتاج الصمغ العربي خلال الفترة 2012-2017

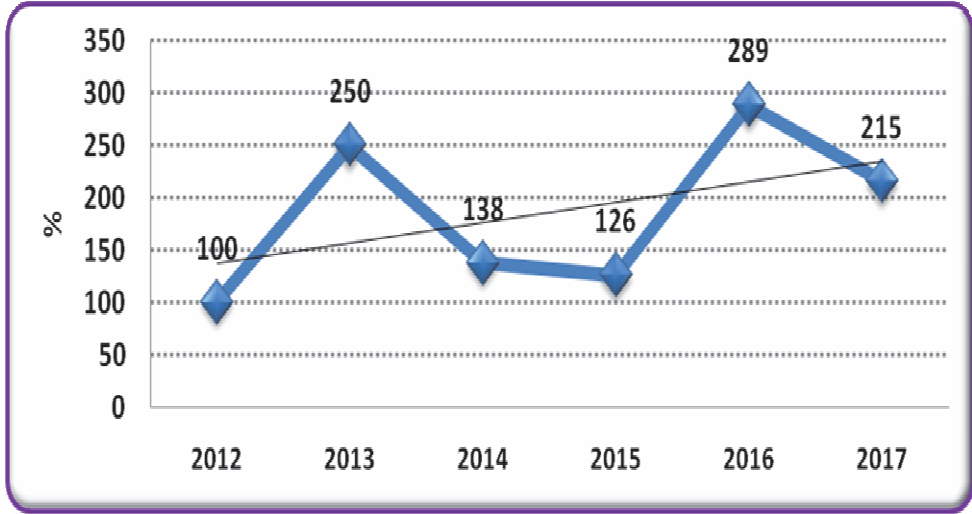

يتضح من الشكل (8-1) أن الإنتاج الكلي للصمغ العربي خلال الفترة المذكورة حقق اتجاهًا عامًا تصاعدياً .

(ب) القطن

يوضح الجدول (8-3) المساحة المزروعة وإنتاج القطن في موسمي 2016/2015 و 2017/2016، فيما يوضح الشكل (8-2) الاتجاه العام لإنتاج القطن خلال الفترة 2012-2017.

جدول (8-3)

المساحة المزروعة وإنتاج القطن في موسمي 2016/2015 و 2017/2016

(المساحة: آلاف الأقدنة)، (الإنتاج: آلاف الأطنان)، (الإنتاجية: طن/فدان)

موسم 2017/2016*			موسم 2016/2015		
الإنتاجية**	الإنتاج	المساحة المزروعة	الإنتاجية**	الإنتاج	المساحة المزروعة
1.0	170	172	0.9	205	222

المصدر: وزارة الزراعة والري - الإدارة العامة للتخطيط والاقتصاد الزراعي

* أرقام أولية

** الإنتاجية تمثل حاصل قسمة الإنتاج على المساحة المحصودة، والتي تختلف أحياناً عن المساحة المزروعة.

انخفض إنتاج القطن من 205 ألف طن في موسم 2016/2015 إلى 170 ألف طن بمعدل 17.1%، بسبب انخفاض المساحة المزروعة من 222 ألف فدان إلى 172 ألف فدان بمعدل 22.5%.

شكل (8-2)

الاتجاه العام لإنتاج القطن للفترة 2012-2017

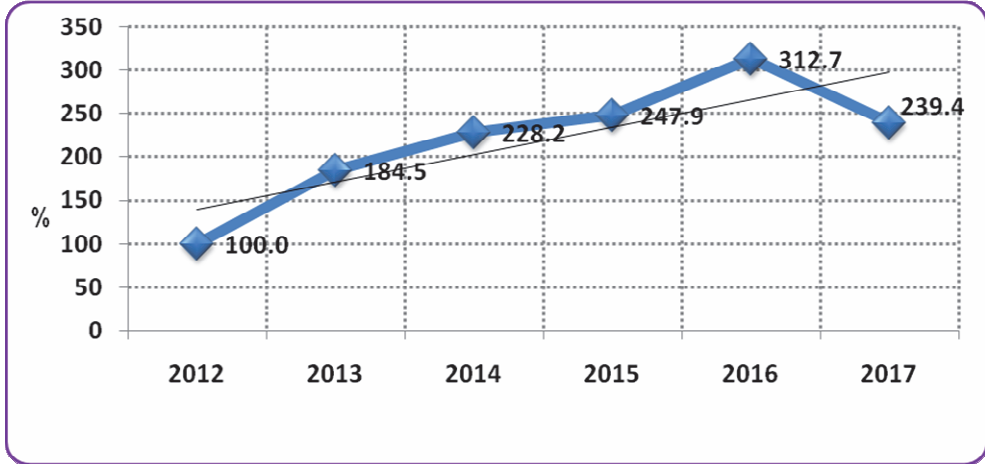

يتضح من الشكل (8-2) تصاعد الاتجاه العام لإنتاج القطن خلال الفترة 2012-2017، ويُعزى ذلك إلى استخدام التقانات الحديثة في زراعة القطن خاصة في مشروع الجزيرة، بينما يلاحظ حدوث تراجع في عام 2017.

(ج) المحاصيل الغذائية

أهم المحاصيل الغذائية هي الذرة والقمح والدخن. يوضح الجدول (4-8) إنتاج أهم المحاصيل الغذائية في موسمي 2016/2015 و 2017/2016، فيما يوضح الشكل (4-8) الاتجاه العام لإنتاج أهم المحاصيل الغذائية خلال الفترة 2012-2017.

جدول (8-4)

إنتاج أهم المحاصيل الغذائية في موسمي 2016/2015 و 2017/2016

(المساحة: آلاف الأفدنة)، (الإنتاج: آلاف الأطنان المترية)، (الإنتاجية: كجم / فدان)

القمح			الدخن			الذرة			المحصول الموسم
الإنتاجية **	الإنتاج	المساحة المزروعة	الإنتاجية* *	الإنتاج	المساحة المزروعة	الإنتاجية **	الإنتاج	المساحة المزروعة	
1,400	779	548	120	486	7,120	222	2,744	19,832	2016/2015
1040	660	627	202	1,457	9,813	287	6,441	27,212	* 2017/2016
(25.7)	(15.3)	14.4	68.3	199.8	37.8	29.3	134.7	37.2	معدل التغير %

المصدر: وزارة الزراعة والغابات - الإدارة العامة للتخطيط والاقتصاد الزراعي

* بيانات أولية

** الإنتاجية تمثل حاصل قسمة الإنتاج على المساحة المحصودة

شكل (8-3)

إنتاج أهم المحاصيل الغذائية

لموسمي 2016/2015 و 2017/2016

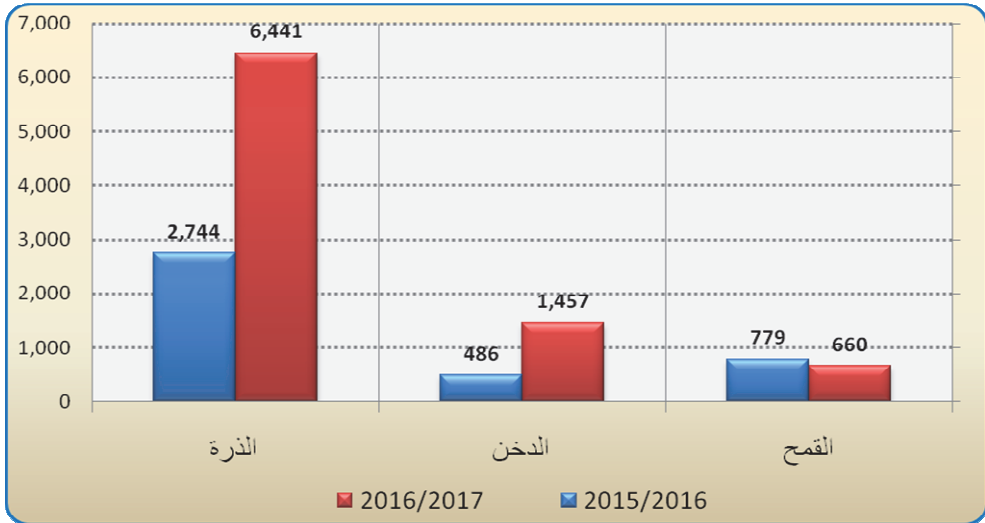

- الذرة

ارتفع إنتاج الذرة من 2,744 ألف طن متري في موسم 2016/2015 إلى 6,441 ألف طن متري في موسم 2017/2016 بمعدل 134.7%، وذلك نتيجة لزيادة المساحات المزروعة بمعدل 37.2% والإنتاجية بمعدل 29.3%.

- الدخن

ارتفع إنتاج الدخن من 486 ألف طن متري في موسم 2016/2015 إلى 1,457 ألف طن متري في موسم 2017/2016 بمعدل 199.8%، بسبب زيادة المساحة المزروعة وارتفاع الإنتاجية بمعدل 68.3% و 14.4% على التوالي.

- القمح

انخفض إنتاج القمح من 779 ألف طن متري في موسم 2016/2015 إلى 660 ألف طن متري في موسم 2017/2016 بمعدل 15.3% وانخفضت الإنتاجية بمعدل 25.7%، بالرغم من زيادة المساحة المزروعة بمعدل 14.4%.

شكل (8-4)

الاتجاه العام لإنتاج أهم المحاصيل الغذائية للفترة 2012-2017

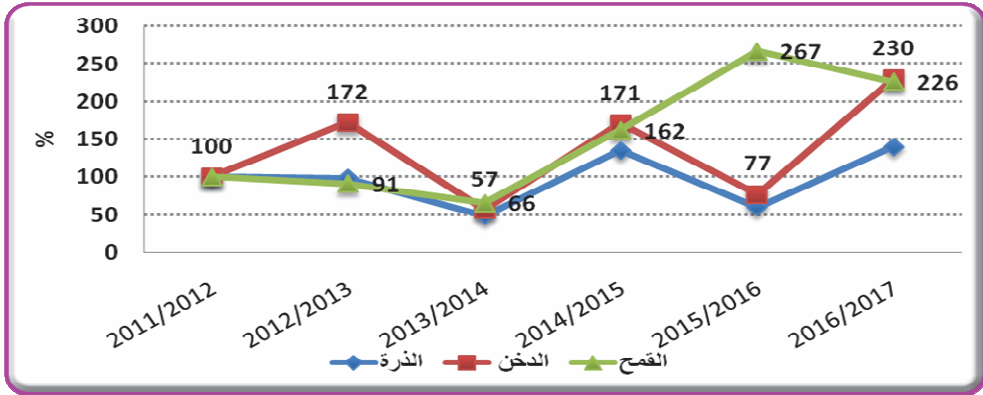

يتضح من الشكل (4-8) تذبذب الاتجاه العام لإنتاج أهم المحاصيل الغذائية خلال الفترة ويعزى ذلك إلى التقلبات في معدلات هطول الأمطار بشكل رئيسي .

(د) الحبوب الزيتية :

تشمل أهم الحبوب الزيتية الفول السوداني والسمسم وزهرة الشمس.
يوضح الجدول (5-8) إنتاج أهم الحبوب الزيتية في موسمي 2016/2015 و 2017/2016 ،
فيما يوضح الشكل (6-8) الاتجاه العام لإنتاج أهم الحبوب الزيتية خلال الفترة 2012- 2017.

جدول (5 - 8)

إنتاج أهم الحبوب الزيتية لموسمي 2016/2015 و 2017/2016

(المساحة المزروعة: آلاف الأقدنة) ، (الإنتاج : آلاف الأطنان المترية) ، (الإنتاجية : كجم / فدان)

زهرة الشمس			السمسم			الفول السوداني			المحصول الموسم
الإنتاجية **	الإنتاج	المساحة المزروعة	الإنتاجية **	الإنتاج	المساحة المزروعة	الإنتاجية **	الإنتاج	المساحة المزروعة	
318	70	261	95	329	5,757	299	1,042	5,336	موسم 2016/2015
299	87	340	103	525	6,685	331	1,826	6,989	موسم * 2017/2016
(6.0)	24.3	30.3	8.4	59.6	16.1	10.7	75.2	30.9	معدل التغير %

المصدر: وزارة الزراعة والغابات - الإدارة العامة للتخطيط والاقتصاد الزراعي
* بيانات أولية

** الإنتاجية تمثل حاصل قسمة الإنتاج على المساحة المحصودة

شكل (5 - 8)

إنتاج أهم الحبوب الزيتية لموسمي 2016/2015 و 2017/2016

(الآلاف الأطنان المترية)

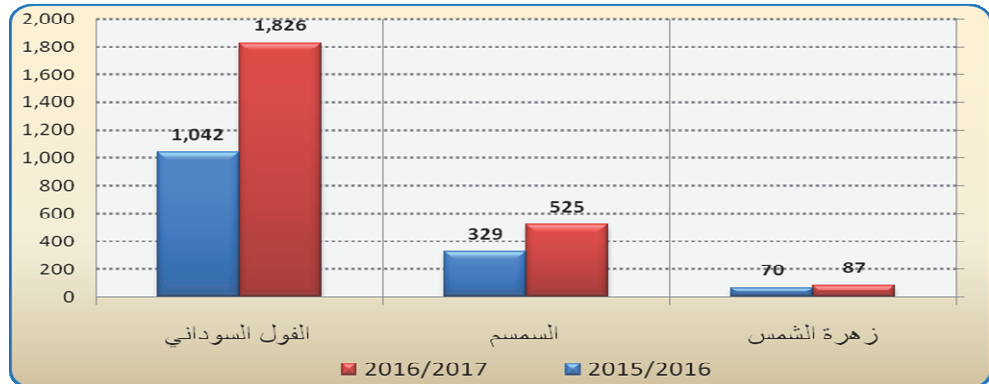

- الفول السوداني

ارتفع إنتاج الفول السوداني من 1,042 ألف طن متري في موسم 2016/2015 إلى 1,826 ألف طن متري في موسم 2017/2016 بمعدل 75.2%، ويعزى ذلك لزيادة المساحة المزروعة والإنتاجية بمعدل 30.9 % و 10.7% على التوالي .

- السمسم

ارتفع إنتاج السمسم من 329 ألف طن متري في موسم 2016/2015 إلى 525 ألف طن متري في موسم 2017/2016 بمعدل 59.6%، وذلك نسبة لزيادة المساحة المزروعة بمعدل 16.1% وزيادة الإنتاجية بمعدل 8.4% .

- زهرة الشمس

ارتفع إنتاج محصول زهرة الشمس من 70 ألف طن متري في موسم 2016/2015 إلى 87 ألف طن متري في موسم 2017/2016 بمعدل 24.3%، نتيجة لزيادة المساحة المزروعة بمعدل 30.3% ، بينما انخفضت الإنتاجية بمعدل 6.0% .

شكل (8 - 6)

الاتجاه العام لإنتاج أهم الحبوب الزيتية للفترة 2012-2017

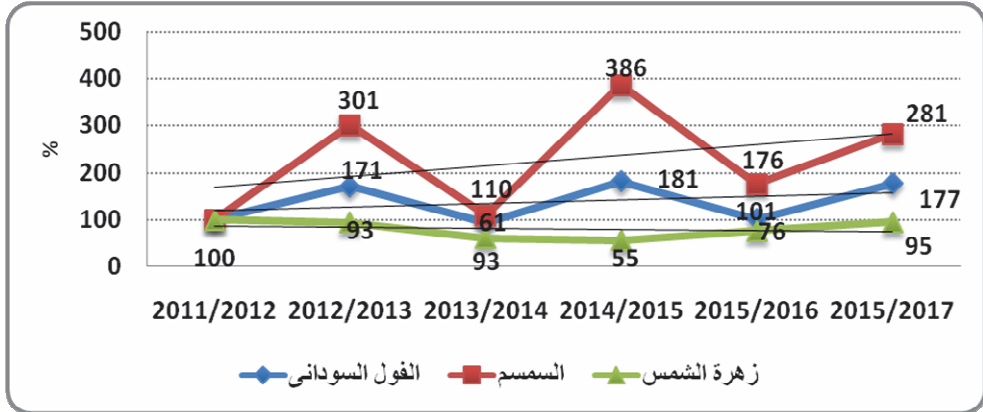

يتضح من الشكل (8-6) تذبذب الاتجاه العام لإنتاج أهم الحبوب الزيتية خلال الفترة ويرجع ذلك لتذبذب معدلات هطول الأمطار، وتقليل المساحات المزروعة في بعض المواسم بسبب ارتفاع تكلفة الإنتاج .

2. الثروة الحيوانية ومنتجاتها

يشمل إنتاج الثروة الحيوانية المواشي بأنواعها المختلفة والأسماك والدواجن ، بالإضافة إلى منتجات الثروة الحيوانية مثل اللحوم والألبان والجلود والبيض .
يوضح الجدول (6-8) تقديرات أعداد الثروة الحيوانية لكل من عامي 2016 و 2017 ، فيما يوضح الجدول (7-8) تقديرات المنتجات الحيوانية والأسماك في عامي 2016 و 2017.

جدول (6-8)

تقديرات أعداد الثروة الحيوانية لكل من عامي 2016 و 2017

(ألف رأس)

النوع	2016	*2017	معدل التغير %
الأبقار	30,632	30,926	1.0
الضأن	40,612	40,752	0.3
الماعز	31,481	31,659	0.6
الإبل	4,830	4,850	0.4
المجموع	107,555	108,187	0.6

المصدر : وزارة الثروة الحيوانية والسمكية- مركز المعلومات
* بيانات أولية

يتضح من الجدول (8- 6) أن أعداد الثروة الحيوانية شهدت ارتفاعاً طفيفاً بمعدل 0.6% في عام 2017 مقارنة بعام 2016 .

جدول (7-8)

تقديرات المنتجات الحيوانية والأسماك لكل من عامي 2016 و 2017

(ألف طن)

المنتج	2016	* 2017	معدل التغير %
اللحوم	1,502	1,519	1.1
الألبان	4,507	4,553	1.0
لحوم دواجن	65	68	4.6
البيض	60	63	5.0
الأسماك	36	38.4	6.7
الجلود**	55	55.5	0.9

المصدر: وزارة الثروة الحيوانية والسمكية - مركز المعلومات

* بيانات أولية

**الجلود تحسب بألف قطعة

سجلت كل أنواع المنتجات الحيوانية ارتفاعاً طفيفاً في عام 2017، حيث سجل إنتاج الأسماك والبيض أعلى معدل ارتفاع مقارنة بالمنتجات الحيوانية الأخرى بمعدل 11.7%، وتليه لحوم الدواجن بمعدل 4.6%، ثم اللحوم بمعدل 1.1% والألبان بمعدل 1.0%، بينما سجلت الجلود معدل 0.9%.

ثانياً: القطاع الصناعي

يشمل القطاع الصناعي النفط والتعدين والمحاجر والصناعات التحويلية واليدوية والكهرباء والمياه. وقد سجلت نسبة مساهمة القطاع الصناعي في الناتج المحلي الإجمالي 20.0% و 20.1% لكل من عامي 2016 و 2017 على التوالي. فيما يلي استعراض لأداء أهم القطاعات الفرعية للقطاع الصناعي:

(1) النفط الخام ومشتقاته

يوضح الجدول (8-8) إنتاج النفط الخام ومشتقاته في عامي 2016 و 2017، فيما يوضح الشكل (7-8) الاتجاه العام لإنتاج المشتقات النفطية خلال الفترة 2012-2017.

جدول (8-8)

إنتاج النفط الخام ومشتقاته لكل من عامي 2016 و 2017

(ألف طن متري)

معدل التغيير %	2017		2016		العام البند
	نسبة المساهمة (%)	الإنتاج	نسبة المساهمة (%)	الإنتاج	
(8.8)	-	31.6	-	34.7	النفط الخام (مليون برميل)
(13.6)	100	3,519.4	100	4,074.8	المشتقات النفطية
(2.4)	43.7	1,538.2	38.7	1,576.4	جازولين
(19.6)	27.5	966.6	29.5	1,201.8	بنزين
(17.5)	8.7	305.5	9.1	370.4	بوتاجاز
(10.8)	7.7	270.6	7.4	303.5	الجازولين الثقيل
(11.4)	7.7	270.4	7.5	305.2	الفحم النفطي
(55.7)	1.8	62.4	3.5	140.9	فيرنس
(37.9)	2.7	95.7	3.8	154.0	جت (وقود الطائرات)
(54.4)	0.2	5.3	0.3	11.6	كبروسين
(56.4)	0.1	4.8	0.3	11.0	نافثا

المصدر: المؤسسة السودانية للنفط - وزارة النفط

يتضح من الجدول (8-8) انخفاض إنتاج النفط الخام من 34.7 مليون برميل في عام 2016 إلى 31.6 مليون برميل في عام 2017 بمعدل 8.8%، كما انخفض إجمالي إنتاج المشتقات النفطية من 4,074.8 ألف طن متري في عام 2016 إلى 3,519.4 ألف طن متري في عام 2017، بمعدل 13.6%، حيث انخفض إنتاج كلٍ من الجازولين والبنزين و البوتاجاز والجازولين الثقيل و الفحم النفطي و الفيرنس والجت والكيروسين والنافتا بمعدل (2.4% و 19.6% و 17.5% و 10.8% و 11.4% و 55.7% و 37.9% و 54.4% و 56.4%) على التوالي .

الشكل (7-8)

مساهمة المشتقات النفطية في إجمالي الإنتاج لعام 2017

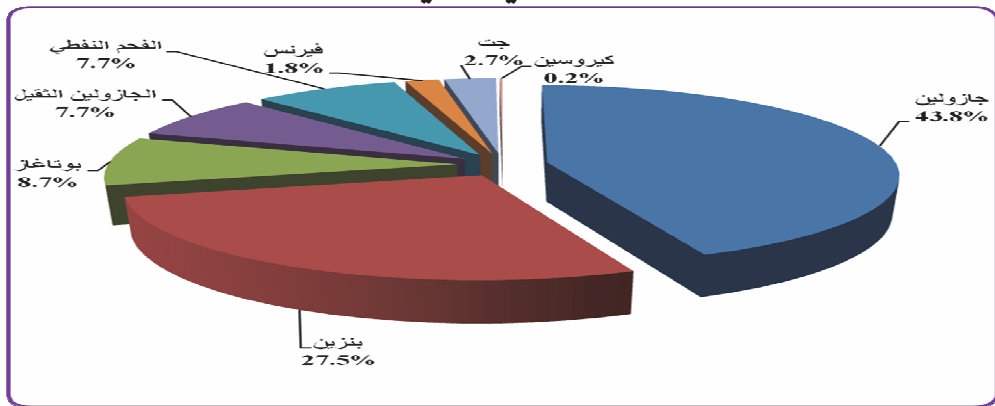

شكل (8-8)

الاتجاه العام لإنتاج المشتقات النفطية

للفترة 2012-2017

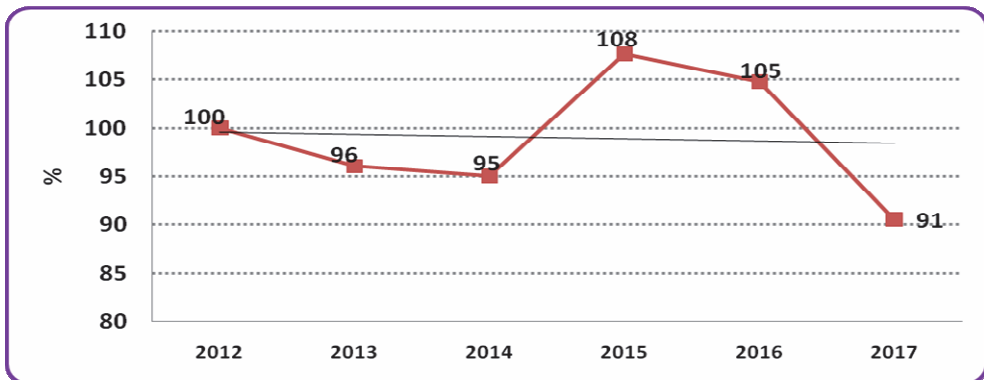

يتضح من الشكل (8-8) الاتجاه العام التنازلي لإنتاج المشتقات النفطية وذلك بسبب تأثر الإنتاج النفطي بالبلاد بانفصال جنوب السودان منذ عام 2011. فيما يلاحظ ارتفاع إنتاج المشتقات في عام 2015 بسبب الاتفاق الذي تم مع دولة جنوب السودان لتكرير خام البترول بالمصافي ، وسداد رسوم العبور عينياً.

(2) المعادن والمنتجات الأخرى

تهدف السياسات الاقتصادية الكلية إلى الاستمرار في تشجيع إنتاج المعادن من خلال إنتهاج السياسات والإجراءات التي تحفز إنتاج وتصدير المعادن مع إتاحة فرصة أكبر للقطاع الخاص ، سجل إنتاج الذهب 107.3 طن في عام 2017 مقارنةً ب 93 طن في عام 2016 .
يوضح الجدول (9-8) إنتاج المعادن والمنتجات الأخرى لكل من عامي 2016 و 2017.

جدول (8-9)

إنتاج المعادن والمنتجات الأخرى لكل من عامي 2016 و2017

(الإنتاج بالطن)

المنتج	2016	*2017	معدل التغير %
الذهب	93	107.3	15.4
الكروم	45,000	3,145,483	6,890
المنجنيز	10,000	غير متاح	
الكاولين	6,500	544,600	
الجبس	355,000	30,100,388	8,379
الملح	223,397	21,495	(90)
المايكا	غير متاح	غير متاح	
الرخام للزينة (بالمتر المربع)	غير متاح	غير متاح	
الكلنكر	3,800	3,800	
الحديد	غير متاح	غير متاح	
الفلسبار	49,000	2,466,975	4,935
التلك	4,000	غير متاح	-
الزنك	غير متاح	غير متاح	

المصدر : وزارة المعادن - الهيئة العامة للأبحاث الجيولوجية

* بيانات أولية

يتضح من الجدول (8-9) ارتفاع ملحوظ في إنتاج كل من الذهب و الكروم و الجبس والفلسبار بمعدل 15.4 % و 689.0% و 8379% و 4935 % على التوالي، بينما انخفض إنتاج الملح بمعدل 90%.

(3) الصناعات التحويلية

تلعب الصناعات التحويلية دوراً مقدراً في تحقيق قيمة مضافة للقطاعات المختلفة وتوفير فرص للعمل وزيادة القدرة التنافسية للمنتجات الوطنية ، ويلاحظ ثبات نسبة مساهمتها في الناتج المحلي الإجمالي ، إذ بلغت نسبة مساهمتها 13.6% لكل من عامي 2016 و 2017 .
فيما يلي استعراض أداء أهم الصناعات التحويلية :

أ. صناعة السكر

تشمل مصانع إنتاج السكر المصانع الأربعة المملوكة لشركة السكر السودانية (حجر عسلاية - الجنيد - سنار - حلفا الجديدة) وشركة سكر كنانة وشركة سكر النيل الأبيض.
يوضح الجدول (8-10) إنتاج السكر في عامي 2016 و 2017 ، فيما يوضح الشكل (8-9) الإتجاه العام لإنتاج السكر خلال الفترة 2012- 2017 .

جدول (8 - 10)

إنتاج مصانع السكر لكل من عامي 2016 و 2017

معدل التغير %	نسبة المساهمة (%) لعام 2017	الإنتاج (ألف طن)		المصنع
		2017 *	2016	
(0.03)	52.1	299.6	299.7	كنانة
(45.6)	7.4	42.4	78.0	النيل الأبيض
2.2	40.5	233.1	228.1	شركة السكر السودانية :
4.7	10.0	57.5	55.0	حلفا الجديدة
7.9	12.4	71.1	65.8	الجنيد
(0.6)	9.4	54.3	54.6	سنار
(4.6)	8.7	50.3	52.7	حجر عسلاية
(5.1)	100.0	575.1	605.6	الإنتاج الكلي

المصدر : شركة السكر السودانية وشركة سكر كنانة وشركة سكر النيل الأبيض .

* بيانات أولية

** الإنتاج لا يشمل تكرير الخام المستورد

يتضح من الجدول (8 - 10) انخفاض إجمالي إنتاج السكر من 605.6 ألف طن في عام 2016 إلى 575.1 ألف طن في عام 2017 بمعدل 5.1 %، و يعزى ذلك لانخفاض إنتاج كل من مصنع سكر كنانة والنيل الأبيض و سنار و حجر عسلاية بمعدل 0.03% و 45.6% و 0.6% و 4.6% على التوالي .

شكل (8-9)

الاتجاه العام لإنتاج السكر للفترة 2012-2017

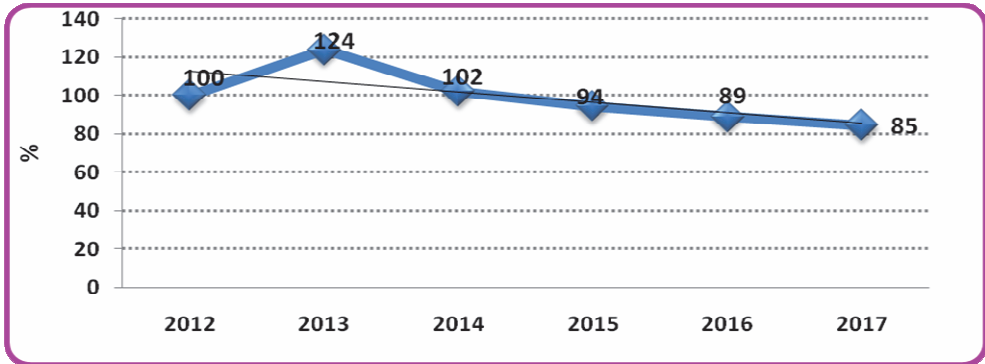

يتضح من الشكل (8-9) انخفاض الاتجاه العام لإنتاج السكر خلال الفترة 2012-2017 عدا عام 2013 الذي يظهر فيه تأثير دخول مصنع سكر النيل الأبيض دائرة الإنتاج لأول مرة.

شكل (8-10)

نسبة مساهمة مصانع السكر في إجمالي الإنتاج لعام 2017

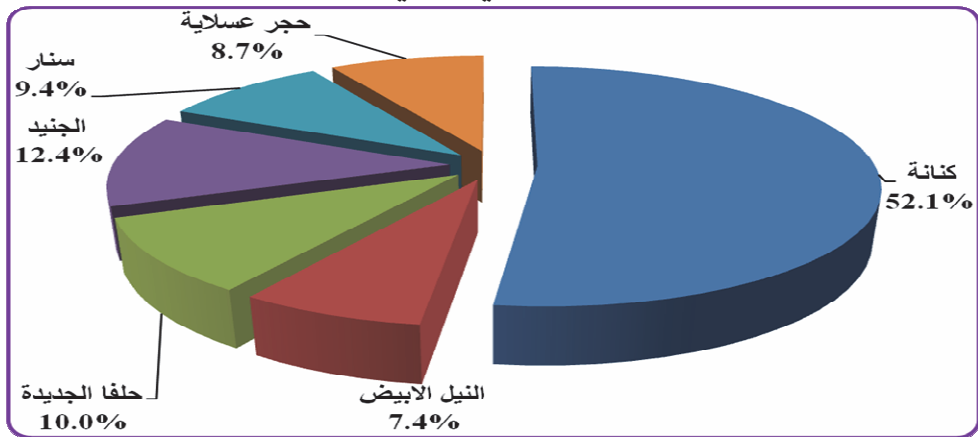

ب. صناعة الأسمنت

تعتبر صناعة الأسمنت من الصناعات الإستراتيجية والمهمة التي تعتمد عليها التنمية بصورة كبيرة ، حيث تطورت بصورة ملحوظة خلال الفترة الأخيرة ، وبالرغم من أن الطاقة الإنتاجية الكلية لمصانع الأسمنت العاملة في السودان تبلغ أكثر من 10 مليون طن في العام ، إلا أن متوسط الطاقة المستغلة حالياً بلغ حوالي 41.1% من الطاقة التصميمية ، وذلك نتيجة لارتفاع تكاليف الطاقة ومدخلات الإنتاج .

يوضح الجدول (8-11) (أ) إنتاج الأسمنت في عامي 2016 و 2017 ، فيما يوضح الشكل (8-10) الاتجاه العام لإنتاج الأسمنت خلال الفترة 2012- 2017 . بينما يوضح الشكل (8-12) مساهمة مصانع الأسمنت من إجمالي إنتاج الأسمنت لعام 2017 .

جدول (8-11) (أ)

إنتاج الأسمنت لكل من عامي 2016 و 2017

معدل التغير %	نسبة المساهمة (%) لعام 2017	الإنتاج (ألف طن)		البيان
		* 2017	2016	
(11.6)	27.2	1,176.3	1,329.9	عطبرة
15.4	34.2	1,479.6	1,281.9	الشمال
(0.3)	18.1	781.1	783.4	التكامل
54.4	13.8	597.1	386.8	بربر
39.8	4.0	172.1	123.1	السلام
(12.4)	1.8	76.8	87.7	النيل للأسمنت (ربك)
22.4	1.0	43.1	35.2	أسلان
7.4	100.0	4,326.1	4,028.0	المجموع

المصدر: المصانع المذكورة في الجدول
*بيانات أولية

يتضح من الجدول (8-11) (أ) ارتفاع إنتاج الأسمنت من 4,028.0 ألف طن في عام 2016 إلى 4,326.1 ألف طن في عام 2017 بمعدل 7.4%، بسبب ارتفاع الإنتاج في كل المصانع عدا

مصانع النيل للأسمنت (ربك) وعطبرة والتكامل ، حيث انخفض الإنتاج فيها بمعدل 12.4% و11.6% و0.3% على التوالي. ويلاحظ أن مصنعي الشمال وعطبرة حققا أعلى نسبة مساهمة في الإنتاج الكلي، إذ بلغت مساهمتهما 34.2% و 27.2% على التوالي .

جدول (8-11) (ب)

الطاقة الإنتاجية لمصانع الأسمنت لكل من عامي 2016 و 2017

نسبة الاستغلال %		الطاقة الإنتاجية (ألف طن)		البيان
2017 *	2016	2017 *	2016	
69.0	78.0	1,700	1,700	عطبرة
92	80	1,500	1,500	الشمال
48.8	48.9	1,600	1,600	التكامل
40.0	26.0	1,500	1,500	بربر
26.1	18.7	2000	2000	السلام
7.7	8.8	1000	1000	النيل للأسمنت (ربك)
4.3	3.5	1,000	1,000	أسلان

المصدر: المصانع المذكورة في الجدول

*بيانات أولية

يوضح الجدول (8-11)(ب)، نسبة استغلال مصانع الأسمنت للطاقة التصميمية الكلية، حيث يلاحظ عدم بلوغ أي من المصانع للطاقة الإنتاجية التصميمية .

شكل (8-11)

الاتجاه العام لإنتاج الأسمنت للفترة 2012 – 2017

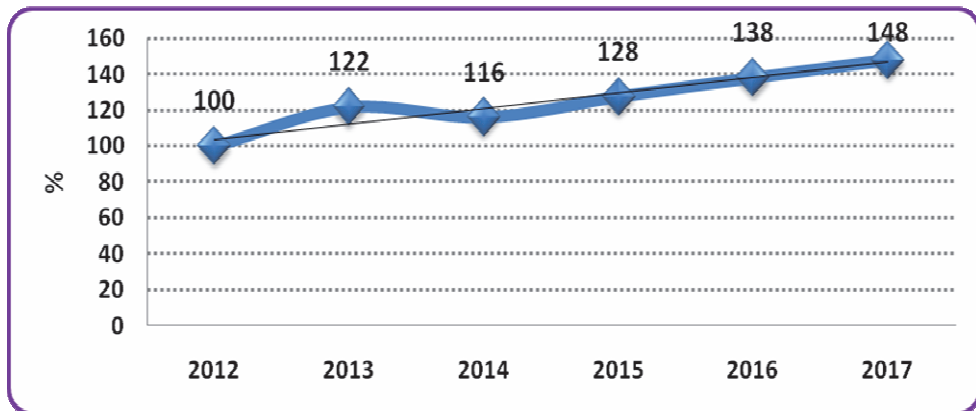

يتضح من الشكل (8-11) أن الاتجاه العام لإنتاج الأسمنت في البلاد خلال الفترة تصاعدي باستثناء عام 2014 .

شكل (8 - 12)

نسب مساهمة مصانع الأسمنت في إجمالي إنتاج الأسمنت لعام 2017

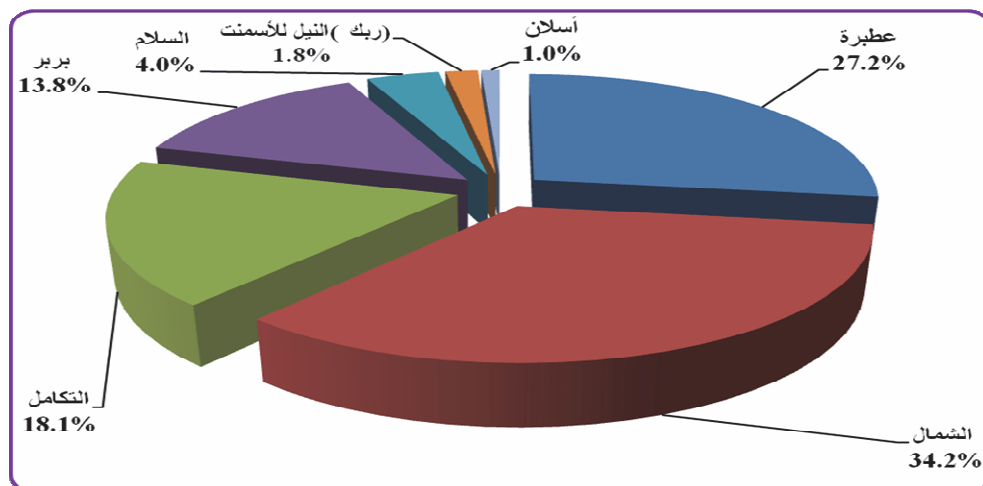

(4) صناعة الأدوية

يوضح الجدول (8-12) إنتاج الأدوية البشرية والبيطرية لكل من عامي 2016 و 2017 .

جدول (8 - 12)

إنتاج الأدوية البشرية والبيطرية لكل من عامي 2016 و 2017

المنتجات	الوحدة	2016	2017 *	معدل التغير %
أولاً: الأدوية البشرية				
الأقراص	مليون /قرص	1.9	2	5.3
الكبسولات	مليون /كبسولة	395	386	(2.3)
معلقات شراب	مليون /زجاجة	15	10.4	(30.7)
سوائل شراب	مليون/ زجاجة	29	28	(3.4)
محاليل وريدية	مليون/ عبوة	1.18	4.3	264.4
حقن طبية (طعانات)	مليون/ حقنة	40	غير متاح	-

المنتجات	الوحدة	2016	* 2017	معدل التغير %
بدره ظروف	مليون / ظرف	1.7	2	17.6
مراهم وأمبولات	الف/صباغ	33	814	2366.7
محاليل غسيل الكلى	الف جركانة عبوة 10 لتر	247	غير متاح	-
ثانياً: الأدوية البيطرية				
معلقات شراب	الف/عبوة	924	غير متاح	-
محقونات	مليون / عبوة	2,568	غير متاح	-
بدره	ألف/كيلو	138	غير متاح	-

المصدر : وزارة الصناعة - إدارة الإنتاج الصناعي - ملف توطين الإنتاج الدوائي
*بيانات اولية

يتضح من الجدول (8-12) ارتفاع إنتاج المراهم والأمبولات، المحاليل الوريدية وبدره الظروف بمعدل 2366.7% و264.4% و17.6% على التوالي . فيما انخفض إنتاج الكبسولات من 395 مليون كبسولة في عام 2016 إلى 386 مليون كبسولة في عام 2017 بمعدل 2.3%، ومعلقات الشراب من 15 مليون زجاجة إلى 10.4 مليون زجاجة بمعدل 30.7%، وسوائل الشراب من 29 مليون زجاجة إلى 28 مليون زجاجة بمعدل 3.4% خلال نفس الفترة .

(5) الصناعات التحويلية الأخرى :

يوضح الجدول (8-13) إنتاج الصناعات التحويلية لكل من عامي 2016 و 2017.

جدول (8-13)

إنتاج الصناعات التحويلية الأخرى لكل من عامي 2016 و 2017

المنتجات	الوحدة	2016	*2017	معدل التغير %
الإيثانول	مليون لتر	24	25	4.2
الكراس المدرسي	مليون دسطة	غير متاح	غير متاح	-
الكتاب المدرسي	مليون كتاب	غير متاح	غير متاح	-
الزيوت النباتية	ألف طن	256	282	10.2
المياه الغازية والعصائر	مليون لتر	436	680	56.7
الدقيق	مليون طن	2.13	1.59	(25.4)

المنتجات	الوحدة	2016	*2017	معدل التغير %
الحلويات والطحنية	ألف طن	غير متاح	غير متاح	-
الثلاجات ومبردات مياه	ألف وحدة	141	120	(14.9)
البسكويت	ألف طن	غير متاح	غير متاح	-
المرببات	ألف طن	14	10	(28.6)
المنتجات الحديدية	ألف طن	360	-	-
مكيفات الهواء والماء	ألف وحدة	189	534	182.5
البوهيات	ألف طن	غير متاح	غير متاح	-
السيراميك والبورسلين	مليون متر مكعب	18	31	72.2

المصدر : وزارة الصناعة

*بيانات أولية

يتضح من الجدول (8-13) الإرتفاع الملحوظ في إنتاج بعض الصناعات التحويلية الأخرى في عام 2017، حيث ارتفعت صناعة كل من مكيفات الهواء والماء، السيراميك والبورسلين، المياه الغازية والعصائر، الزيوت النباتية والإيثانول بمعدل 182.5%، 72.2%، 56.7%، 10.2%، 4.2% على التوالي. ويلاحظ إنخفاض صناعات المرببات والسديقي والثلاجات ومبردات المياه بمعدل 28.6%، 25.4%، 14.9% على التوالي مع ملاحظة غياب البيانات لبعض الصناعات .

(6) الصناعات المعدنية والمتكرات :

يوضح الجدول (8-14) إنتاج الصناعات المعدنية لكل من عامي 2016 و 2017.

جدول (8-14)

إنتاج الصناعات المعدنية لكل من عامي 2016 و 2017

معدل التغير %	الإنتاج الفعلي (ألف طن)		البيان
	2017	2016	
(21.7)	36.0	46.0	حديد التسليح
(4.1)	345.0	359.9	أسلاك كوابل الألمونيوم والنحاس الكهربائية
(59.4)	91	224	بروفيلات الألمونيوم
(68.3)	5.3	16.7	المواسير والأنابيب

المصدر : مدينة جيااد الصناعية - قسم المعلومات والدراسات

يتضح من الجدول (8-14) انخفاض إنتاج جميع الصناعات المعدنية، حيث انخفض إنتاج كلٍ من حديد التسليح، أسلاك كوابل الألمونيوم والنحاس الكهربائية، بروفائلات الألمونيوم وإنتاج المواسير والأنابيب في عام 2017 بمعدل 21.7% و 4.1% و 59.4%، و 68.3% على التوالي .
يوضح الجدول (8-15) إنتاج المتحركات لكلٍ من عامي 2016 و 2017

جدول (8-15)

إنتاج المتحركات لكلٍ من عامي 2016 و 2017

(وحدة)

معدل التغير %	الإنتاج الفعلي (بالوحدة)		البيان
	2017	2016	
92.8	322	167	الجرارات
(5.7)	962	1,020	المعدات الزراعية
277.1	132	35	الحافلات
139.9	403	168	البكاسي
(7.6)	2,514	2,721	سيارات صالون
284.7	227	59	عربات ستیشن
58.4	122	77	الشاحنات
105.2	2,393	1,166	المواتر
(28.7)	1,476	2,070	أخرى

المصدر : مدينة جباد الصناعية - قسم المعلومات والدراسات

يتضح من الجدول (8-15) الارتفاع الملحوظ في إنتاج المتحركات بأنواعها في عام 2017 عدا المعدات الزراعية وسيارات الصالون والمنتجات الأخرى بمعدل 5.7% ، 7.6% ، 28.7% على التوالي .

(7) الكهرباء والمياه

أ/ الكهرباء :

تقوم بالإشراف على إنتاج وتوزيع الكهرباء خمس شركات متخصصة تشمل شركة كهرباء سد مروى المحدودة، الشركة السودانية للتوليد المائي المحدودة والشركة السودانية للتوليد الحراري المحدودة، الشركة السودانية لنقل الكهرباء المحدودة والشركة السودانية لتوزيع الكهرباء المحدودة.

فيما يلي استعراض لأداء الطاقة الكهربائية المولدة واستهلاك الكهرباء لكل من عامي 2016 و 2017.

- الطاقة الكهربائية المولدة

يوضح الجدول (8-16) الطاقة الكهربائية المولدة في السودان لكل من عامي 2016 و2017، فيما يوضح الشكل (8-13) مساهمة مصادر التوليد الكهربائي في إجمالي الطاقة الكهربائية المولدة في عام 2017.

جدول (8-16)

الطاقة الكهربائية المولدة لكل من عامي 2016 و2017

(قيفا واط / ساعة)

معدل التغير %	المساهمة (%) لعام 2017	* 2017	2016	الطاقة المولدة
16.1	56.9	9,346.9	8,051.40	1. التوليد المائي
(2.9)	37.7	6,194.7	6,379.60	2. التوليد الحراري
(3.0)	25.7	4,228.3	4,360.50	أ/ البخاري
190.3	1.8	297.0	102.3	ب/ الغازي
4.3	2.1	344.3	330.1	ج/ الديزل
(16.5)	8.1	1,325.1	1,586.70	د/ الدورة المركبة
103.0	5.4	891.1	439	3. الربط الأثيوبي
10.5	100.0	16,432.7	14,870	جملة الطاقة المولدة

المصدر : وزارة الموارد المائية والكهرباء

* بيانات أولية

شكل (8-13)

مساهمة مصادر التوليد الكهربائي في إجمالي الطاقة الكهربائية المولدة في عام 2017

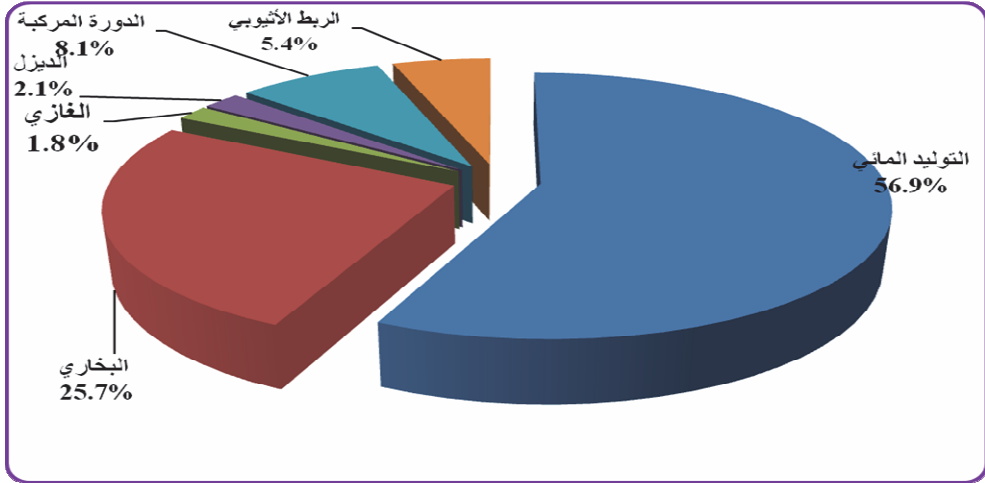

يتضح من الجدول (8 - 16) ارتفاع إجمالي الطاقة الكهربائية المولدة من 14,870 قيقاواط / ساعة في عام 2016 إلى 16,432.7 قيقاواط / ساعة في عام 2017 بمعدل 10.5%، نتيجة لارتفاع حجم الطاقة الناتجة من التوليد المائي من 8,051.40 قيقاواط / ساعة في عام 2016 إلى 9,346.9 قيقاواط / ساعة في عام 2017 بمعدل 16.1% بنسبة مساهمة بلغت 56.9% من جملة الطاقة الكهربائية المولدة في عام 2017، كما ارتفع استخدام الربط الإثيوبي بمعدل 103.0%، ويلاحظ انخفاض التوليد الحراري بمعدل 2.9%.

- الطاقة الكهربائية المستهلكة

يوضح الجدول (8-17) الطاقة الكهربائية المستهلكة حسب القطاعات لكل من عامي 2016 و2017، فيما يوضح الشكل (8-14) استهلاك الطاقة الكهربائية حسب القطاعات في عام 2017.

جدول (8-17)

الطاقة الكهربائية المستهلكة حسب القطاعات لكل من عامي 2016 و 2017

(قيفاواط / ساعة)

القطاع	2016	* 2017	المساهمة (%) لعام 2017	معدل التغير %
القطاع السكني	6,693.3	7,352.5	56.7	9.8
القطاع الصناعي	1,794.1	2,003.4	15.5	11.7
القطاع الزراعي	718.9	873.9	6.7	21.6
القطاع الحكومي	1,115.1	1,163.1	9.0	4.3
الموحد**	1,474.1	1,568.3	12.1	6.4
المجموع	11,795.5	12,961.2	100	9.9

المصدر : وزارة الموارد المائية والكهرباء

* بيانات أولية

**تشمّل القطاع التجاري و الحمولة الخفيفة

شكل (8-14)

استهلاك الطاقة الكهربائية حسب القطاعات في عام 2017

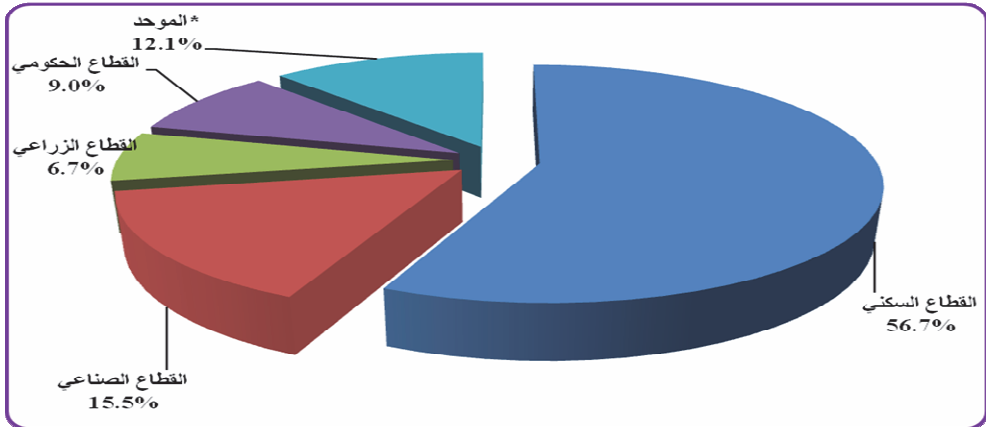

يتضح من الجدول (8-17) ارتفاع جملة الطاقة الكهربائية المستهلكة حسب القطاعات من 11,795.5 قيقاواط/ساعة في عام 2016 إلى 12,961.2 قيقاواط/ ساعة في عام 2017 بمعدل 9.9%، وسجل القطاع السكني أعلى نسبة استهلاك بنسبة 56.7%، يليه القطاع الصناعي بنسبة 15.5%، ثم القطاع الموحد والحكومي والزراعي بنسبة 12.1%، 9.0%، 6.7% على التوالي .

ب/ المياه

يوضح الجدول (8-18) إنتاج واستهلاك المياه حسب القطاعات لكل من عامي 2016 و2017.

جدول (8-18)

إنتاج واستهلاك المياه حسب القطاعات لكل من عامي 2016 و2017

(آلاف الأمتار المكعبة في اليوم)

التغير %	المساهمة (%) لعام 2017		2017		2016		القطاع	
	الإنتاج	الاستهلاك	الإنتاج	الاستهلاك	الإنتاج	الاستهلاك		
6.6	8.6	52.0	51.5	2,300.0	2,528.0	2,160.0	2,328.0	الحضر
2.9	6.7	48.0	48.5	2,120.0	2,380.0	2,060.0	2,230.0	الريف
4.7	7.7	100.0	100.0	4,420.0	4,908.0	4,220.0	4,558.0	الجملة

المصدر: وحدة مياه الشرب والصرف الصحي - وزارة الموارد المائية والكهرباء

يتضح من الجدول (8-18) ارتفاع الإنتاج الكلي للمياه من 4,558 ألف متر مكعب/يوم في عام 2016 إلى 4,908 ألف متر مكعب/يوم في عام 2017 بمعدل 7.7% ، ويلاحظ الزيادة في إنتاج المياه في كل من الحضر والريف ، حيث ارتفع الإنتاج الكلي للمياه في الحضر من 2,328.0 ألف متر مكعب/يوم في عام 2016 إلى 2,528.0 ألف متر مكعب/يوم في عام 2017 بمعدل 8.6% ، كما ارتفع الإنتاج الكلي للمياه في الريف من 2,230 ألف متر مكعب/يوم إلى 2,380 ألف متر مكعب / يوم بمعدل 6.7% خلال نفس الفترة .

ارتفع الاستهلاك الكلي للمياه من 4,220 ألف متر مكعب/يوم في عام 2016 إلى 4,420 ألف متر مكعب/يوم في عام 2017 بمعدل 4.7%، ويعزى ذلك إلى ارتفاع الاستهلاك الكلي

للمياه في الحضر من 2,160 ألف متر مكعب/يوم في عام 2016 إلى 2,300 ألف متر مكعب/يوم في عام 2017 بمعدل 6.6% ويمثل ذلك 52% من جملة الاستهلاك الكلي.

ثالثاً: قطاع الخدمات :

يشمل هذا القطاع الصحة والتعليم والنقل والمواصلات والطرق والجسور والبناء والتشييد والاتصالات والخدمات الأخرى، وقد انخفضت نسبة مساهمته في الناتج المحلي الإجمالي انخفاضاً طفيفاً من 51.1% في عام 2016 إلى 50.9% في عام 2017 . فيما يلي استعراض لأداء بعض القطاعات الفرعية.

أ. الصحة

تشمل المؤسسات الصحية المستشفيات المحلية ومراكز صحة الأسرة ووحدات صحية أساسية (شفخانات، نقاط غيار، وحدات صحية أولية).
يوضح الجدول (8-19) عدد المؤسسات الصحية بالسودان لكل من عامي 2016 و 2017.

جدول (8-19)

المؤسسات الصحية بالسودان لكل من عامي 2016 و 2017

(وحدة)

2017		2016				الأعوام		الولايات
عدد الأسرة	عدد الوحدات الصحية الأساسية	عدد المراكز الصحية	عدد للمستشفيات	عدد الأسرة (معدل سرير لكل 100.000 من السكان)	عدد الوحدات الصحية الأساسية	عدد المراكز الصحية	عدد للمستشفيات	
95.3	186	45	32	204.6	240	43	31	الشمالية
119.6	113	224	38	155.9	107	260	28	نهر النيل
67.8	112	120	39	93.8	172	112	28	البحر الأحمر
64.9	249	86	44	82.9	245	73	33	القضارف
45.9	150	132	28	56.5	176	140	22	كسلا
69.2	134	444	113	91.2	140	441	49	الخرطوم
83.1	404	409	89	93.7	507	477	90	الجزيرة

2017				2016				الأعوام الولايات
عدد الأسرة (معدل سرير لكل 100.000 من السكان)	عدد الوحدات الصحية الأساسية	عدد المراكز الصحية	عدد المستشفيات	عدد الأسرة (معدل سرير لكل 100.000 من السكان)	عدد الوحدات الصحية الأساسية	عدد المراكز الصحية	عدد المستشفيات	
83.2	238	116	32	96.6	238	112	34	سنار
50.9	229	175	43	60.4	143	159	31	النيل الأبيض
70.2	59	73	18	81.8	85	71	17	النيل الأزرق
58.3	243	254	34	70.6	427	162	33	شمال كردفان
47.2	127	86	14	53.5	187	64	14	جنوب كردفان
54.2	102	116	21	72.0	100	79	13	غرب كردفان
29.5	134	185	33	49.5	201	158	29	شمال دارفور
8.3	122	79	20	30.4	244	98	21	غرب دارفور
45.9	56	55	9	45.1	50	58	6	وسط دارفور
47.9	53	44	9	48.5	100	52	8	جنوب دارفور
11.1	30	49	7	22.6	63	43	6	شرق دارفور
58.4	2,741	2,692	623	76.5	3,425	2,602	493	المجموع

المصدر: وزارة الصحة الاتحادية - إدارة المعلومات الصحية والبحوث

يتضح من الجدول (8 - 19) ارتفاع عدد المستشفيات المحلية من 493 مستشفى إلى 623 بمعدل 26.4%، وارتفاع عدد المراكز الصحية من 2,602 مركزاً إلى 2,741 مركزاً بمعدل 3.5%، فيما انخفض عدد الوحدات الصحية الأساسية من 3,425 إلى 2,741 وحدة صحية أساسية بمعدل 20.0% وذلك لكل من عامي 2016 و2017 .

ب. التعليم

يشمل قطاع التعليم في السودان التعليم العام والتعليم العالي . يوضح الجدول (8- 20) عدد التلاميذ المقيدين بالمدارس الحكومية والخاصة لكل من مرحلتي الأساس والثانوي للعامين الدراسيين 2015 / 2016 و 2016 / 2017.

جدول (8 - 20)

عدد التلاميذ المقيدين بالمدارس الحكومية والخاصة

في كل من العامين الدراسيين 2016 / 2015 و 2017 / 2016 *

* 2017/2016				2016/2015			العام الدراسي	
نسبة الاستيعاب % **		عدد التلاميذ		عدد المدارس	عدد التلاميذ		عدد المدارس	البيان
2017/2016		إناث	ذكور		إناث	ذكور		
إناث	ذكور	إناث	ذكور	إناث	ذكور			
مرحلة الأساس								
69.6	73.1	2,629,812	2,826,479	16,307	2,519,660	2,749,357	15,600	حكومي
		265,053	315,905	2,878	238,783	288,477	2,400	غير حكومي
		2,894,865	3,142,384		2,758,443	3,037,834		مجموعة التلاميذ
		6,037,249		19,185	5,796,277		18000	المجموع (1)
للمرحلة الثانوية								
40.2	39.0	328,015	295,832	2,758	321,581	278,414	2,912	أكاديمي - حكومي
		102,197	109,443	1,443	84,075	101,526	1,248	أكاديمي غير حكومي
		430,212	405,275		405,656	379,940		مجموع التلاميذ
		835,487		4,201	785,596		4,160	المجموع (2)
		6,872,736		23,386	6,581,873		22,160	المجموع (2+1)

المصدر : وزارة التربية والتعليم الاتحادية - إدارة التخطيط والإحصاء.

* بيانات أولية

** نسبة الاستيعاب % = عدد التلاميذ / عدد السكان في نفس الفئة العمرية (من سن 6 - 13 لمرحلة الأساس ومن سن 14 - 16 للمرحلة الثانوية

يتضح من الجدول (8 - 20) ارتفاع العدد الكلي للمدارس في مرحلتي الأساس والثانوي من 22,160 مدرسة إلى 23,386 مدرسة بمعدل 5.5% ، وقابل ذلك ارتفاع في إجمالي عدد التلاميذ بمرحلتي الأساس والثانوي من 6,581,873 تلميذاً إلى 6,872,736 تلميذاً بمعدل 4.4%، حيث ارتفع عدد تلاميذ مرحلة الأساس من 5,796,277 تلميذاً إلى 6,037,249 تلميذاً بمعدل 4.2%، بينما ارتفع عدد التلاميذ بالمرحلة الثانوية من 785,596 تلميذاً إلى 835,487 تلميذاً بمعدل 6.4% وذلك في كلٍ من العامين الدراسيين 2016/2015 و2017/2016.

جدول (8 - 21)

عدد الطلاب المسجلين بالجامعات والكليات الحكومية والأهلية

في العامين الدراسيين 2016/2015 و 2017/2016

(وحدة)

المجموع	*2017/2016				المجموع	2016/2015				العام الدرسي للمؤسسة
	طلاب الدبلوم		طلاب البكالوريوس			طلاب الدبلوم		طلاب البكالوريوس		
	إناث	ذكور	إناث	ذكور		إناث	ذكور	إناث	ذكور	
562,235	41,569	49,082	247,102	224,482	523,579	40,998	51,846	224,220	206,515	الجامعات الحكومية والكليات التقنية
117,892	4,991	7,496	49,694	55,711	92,088	4,364	5,162	39,735	42,827	الجامعات والكليات الأهلية**
680,127	46,560	56,578	296,796	280,193	615,667	45,362	57,008	263,955	249,342	المجموع الكلي
	103,138		576,989			102,370		513,297		

المصدر : وزارة التعليم العالي والبحث العلمي

*بيانات أولية

**الأرقام لا تشمل الكليات الأهلية

يلاحظ من الجدول (8 - 21) ارتفاع عدد طلاب البكالوريوس المسجلين بالجامعات السودانية من 513,297 طالباً إلى 576,989 طالباً في عام 2017/2016 بمعدل 12.4%، بينما ارتفع عدد طلاب الدبلوم من 102,370 طالباً في عام 2016/2015 إلى 103,138 طالباً في عام 2017/2016 بمعدل 0.8 % .

ج . النقل والمواصلات

يشمل هذا القطاع وسائل النقل في السودان والمتمثلة في النقل البري والبحري والنهري والجوي.

يوضح الجدول (8-22) حجم البضائع المنقولة وعدد الركاب بالوسائل المذكورة .

جدول (8-22)

أداء وسائل نقل البضائع والركاب في السودان لكل من عامي 2016 و 2017

معدل التغيير %		* 2017		2016		وسيلة النقل
الركاب (%)	البضائع (%)	الركاب (ألف راكب)	البضائع (ألف طن)	الركاب (ألف راكب)	البضائع (ألف طن)	
129.4	21	7,021	6,805	3,061	5,629	النقل البري
(12.8)	2.8	184	635	211	618	سكك حديد السودان
2.5	2.5	4,267	37.4	4,163	36.5	النقل الجوي
-	-	-	-	-	-	الخطوط البحرية السودانية**
-	-	-	-	-	-	النقل النهري
54.3	19	11,472	7,477.4	7,435	6,283.5	المجموع

المصدر: إتحاد غرف النقل السوداني ، شركة النيل للنقل النهري المحدودة ، هيئة سكك حديد السودان ، سلطة الطيران المدني - دائرة النقل الجوي .

* بيانات أولية

** الشركة تحت التصفية

- النقل البري

ارتفع حجم البضائع المنقولة بواسطة النقل البري من 5,629 ألف طن في عام 2016 إلى 6,805 ألف طن في عام 2017 بمعدل 21.0%، بينما ارتفع عدد الركاب من 3,061 ألف راكباً في عام 2016 إلى 7,021 ألف راكباً في عام 2017 بمعدل 129.4 % .

– سكك حديد السودان

ارتفع حجم البضائع المنقولة عبر سكك حديد السودان من 618 ألف طن إلى 635 ألف طن بمعدل 2.8%، فيما انخفض عدد الركاب المنقولين بواسطة السكك الحديدية من 211 ألف راكب إلى 184 ألف راكب بمعدل 12.8 % وذلك في كل من عامي 2016 و2017 بالرغم من دخول قطارات نقل ركاب جديدة .

– النقل الجوي

زاد حجم البضائع المنقولة عبر كافة الخطوط الجوية الأجنبية والوطنية عبر مطار الخرطوم الدولي من 36.5 ألف طن إلى 37.4 ألف طن بمعدل 2.5%، كما ارتفع عدد الركاب من 4,163 ألف راكب إلى 4,267 ألف راكب بمعدل 2.5% وذلك في كل من عامي 2016 و2017.

– الخطوط البحرية السودانية

توقف نشاط شركة الخطوط البحرية السودانية ، وذلك بسبب تصفية الشركة في يونيو عام 2016 .

– النقل النهري

تعمل شركة النيل للنقل النهري في مجال الركاب والبضائع بين السودان ودولة جنوب السودان غير أن النشاط الخدمي لنقل البضائع والركاب قد توقف منذ عام 2012 ، وذلك نسبة لإغلاق الحدود بين دولتي السودان و جنوب السودان .

رابعاً: الطرق والجسور

يوضح الجدول (8-23) موقف تشييد الطرق القومية ومقارنته بالمستهدف لكل من عامي 2016 و2017.

جدول (8-23)

موقف تشييد الطرق القومية ومقارنته بالمستهدف لكل من عامي 2016 و 2017

(الطول بالكلم)

معدل التغير %	* 2017			2016			تنفيذ الطرق
	نسبة التنفيذ %	منجز	مستهدف	نسبة التنفيذ %	منجز	مستهدف	
12.1	79	633	800	79.7	564.5	710.0	طرق مسفلتة
102.9	140	280	200	88.0	138.0	156.8	تأهيل طرق
60.3	74	1250	1700	48	780	1638	طرق خرسانية
0.0	40	200	500	33	200	600	طرق ترابية

المصدر : وزارة النقل والطرق والجسور- الهيئة القومية للطرق والجسور.

* بيانات أولية

يتضح من الجدول (8-23) ارتفاع تنفيذ الطرق القومية المسفلتة من 564.5 كيلومتراً إلى 633 كيلومتراً بمعدل 12.1%، لكن انخفضت نسبة التنفيذ مقارنةً بالمستهدف في خطة وزارة النقل والطرق والجسور من 79.5% إلى 79.0%، وارتفعت عمليات التأهيل من 138.0 كيلومتراً إلى 280 كيلومتراً بمعدل 102.9% وذلك لكل من عامي 2016 و 2017.

خامساً: الاتصالات

ارتفعت درجة التنافسية في سوق خدمات الاتصالات في السودان من حيث تقديم الخدمة وجودتها، مستخدمة في ذلك أحدث التقنيات في مجال خدمات الهاتف الثابت والسيار والإنترنت وخدمات المصارف المختلفة.

يوضح الجدول (8-24) أعداد مشتركي شركات الاتصالات والإنترنت لكل من عامي

2016 و 2017.

جدول (8 - 24)

أعداد المشتركين في شركات الاتصالات والإنترنت لكل من عامي 2016 و 2017

عدد معدل التغير %	عدد (ألف مشترك)		الشركة
	* 2017	2016	
(3.9)	7,514	7,818	الشركة السودانية للاتصالات (سوداتل)
(3.4)	86	89	شركة ثابت للاتصالات
(3.9)	7,428	7,729	شركة سوداني للاتصالات
7.8	13,572	12,588	الشركة السودانية للهاتف السيار (زين)
2.0	7,643	7,491	شركة إم تي إن لخدمات الهاتف السيار (MTN)
18.8	57	48	شركة كنار للاتصالات
21.1	12,394	10,231	إجمالي عدد مستخدمي الإنترنت

المصدر: الهيئة القومية للاتصالات
* بيانات أولية

شكل (8 - 15)

أعداد المشتركين في شركات الاتصالات لكل من عامي 2016 و 2017

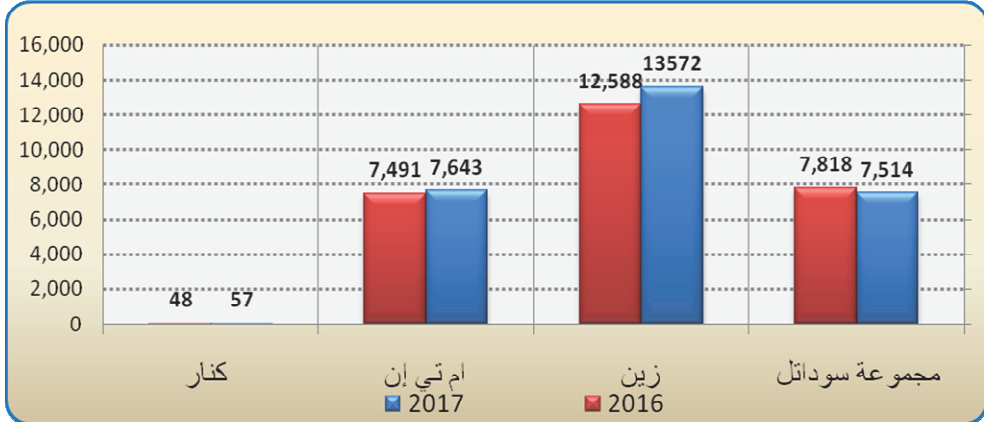

الشركة السودانية للاتصالات (سوداتل) والتي تشمل كلاً من شركة ثابت للاتصالات وشركة سوداني للاتصالات، انخفض عدد مشتركها من 7,818 ألف مشترك في عام 2016 إلى 7,514 ألف مشترك في عام 2017 بمعدل 3.9% .

ارتفع عدد المشتركين في شركات كنار وزين وأم تي إن بمعدل 18.8% و 7.8% و 2.0% على التوالي، وأيضاً ارتفع إجمالي عدد مستخدمي الإنترنت من 10,231 ألف مشترك في عام 2016 إلى 12,394 ألف مشترك في عام 2017 بمعدل 21.1% .

سادساً: الفنادق والسياحة

يعتبر قطاع السياحة من المصادر المهمة لموارد النقد الأجنبي، وفي إطار تنويع واستقطاب المزيد من الموارد، أولت وزارة السياحة والجهات الأخرى ذات الصلة اهتماماً مقدراً بتطوير المناطق السياحية والأثرية في السودان لجذب السياح .
يوضح الجدول (8-25) عدد السياح وإنفاقهم لكل من عامي 2016 و 2017 .

جدول (8-25)

عدد السياح وإنفاقهم لكل من عامي 2016 و 2017

معدل التغير %	2017 *	2016	البيان / العام
1.6	812,782	799,644	عدد السياح (سائح)
0.4	1,009,264	1,005,176	إنفاق السياح (الف دولار)

المصدر : وزارة السياحة والآثار والحياة البرية
* بيانات أولية

يتضح من الجدول (8-25) ارتفاع عدد السياح من 799,644 سائحاً في عام 2016 إلى 812,782 سائحاً في عام 2017 بمعدل 1.6%، كما ارتفعت المتحصلات بالنقد الأجنبي الناتجة من إنفاق السياح من 1,005.2 مليون دولار في عام 2016 إلى 1,009.3 مليون دولار في عام 2017 بمعدل 0.4%.

الفصل التاسع

التجارة الخارجية

التجارة الخارجية

تعتبر التجارة الخارجية من القطاعات الحيوية للدول ، حيث تربطها بعضها ببعض، وهي آلية لتحقيق النمو الاقتصادي ، فالتجارة الخارجية تساعد في زيادة رفاهية الشعوب ، وذلك بإتاحة خيارات متنوعة في مجالات الإنتاج والاستهلاك والاستثمار. يتناول هذا الفصل حجم التبادل التجاري للسلع بين جمهورية السودان والعالم الخارجي.

هدفت السياسة في مجال التجارة الخارجية في عام 2017 إلى ترقية و زيادة الصادرات وخاصةً الصادرات غير البترولية وإحلال وترشيد الواردات ، عبر حزمة سياسة ركزت على تشجيع الصادرات غير البترولية (الذهب والمعادن والثروة الحيوانية والزراعية مثل الحبوب الزيتية والسمغ والأعلاف والصادرات الصناعية)، بجانب تحسين تنافسية الصادرات بوجه عام وفتح أسواق جديدة وفي نفس الوقت تبنت الدولة سياسة ترشيد الاستيراد بالتركيز على ضبط استيراد السلع الكمالية وغير الضرورية التي يمكن إنتاجها محلياً.

كما سعت الدولة إلى تفعيل التعاون الاقتصادي في إطار السوق المشتركة لشرق وجنوب أفريقيا (COMESA)، ومنطقة التجارة العربية الحرة الكبرى (GAFTA) بهدف فتح مزيد من الأسواق للصادرات السودانية.

أولاً : الميزان التجاري

يوضح الجدول (1-9) والشكل (1-9) أداء الميزان التجاري في كل من عامي 2016 و 2017.

جدول (1-9)

الميزان التجاري في كل من عامي 2016 و 2017

(مليون دولار)

البيان	2016	2017 *	معدل التغير %
الصادرات (F.O.B)	3,093.6	4,061.0	31.3
الصادرات البترولية	335.7	417.2	24.3
الصادرات غير البترولية	2,757.9	3,643.8	32.1
الواردات (C & F)	8,323.4	9,163.0	10.1
الميزان التجاري	(5,229.8)	(5,102.0)	(2.4)

المصدر: هيئة الجمارك ووزارة النفط والغاز.
* بيانات أولية.

يتضح من الجدول (9- 1) إنخفاض العجز في الميزان التجاري من 5,229.8 مليون دولار في عام 2016 إلى 5,102.0 مليون دولار في عام 2017 بمعدل 2.4% ويعزى ذلك لارتفاع الصادرات بمعدل 31.3% وذلك بالرغم من ارتفاع الواردات بمعدل 10.1%.

شكل (9- 1)

الميزان التجاري لكل من عامي 2016 و 2017

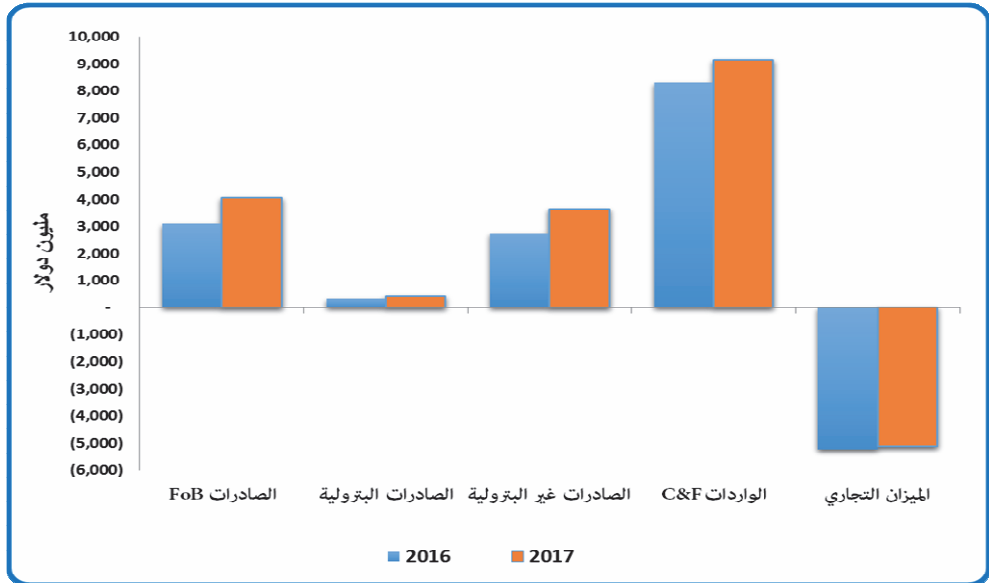

1/ الصادرات:

يوضح الجدول (9-2) الصادرات السلعية لكل من عامي 2016 و 2017.

جدول (9 - 2)

الصادرات السلعية في كل من عامي 2016 و 2017

(مليون دولار)

معدل التغير %	* 2017			2016			الوحدة	السلع
	نسبة المساهمة %	القيمة	الكمية	نسبة المساهمة %	القيمة	الكمية		
24.3	10.3	417.2		10.9	335.7			البترول ومنتجاته
18.6	7.9	321.5	5,886,116	8.8	271.1	6,898,396	برميل	بترول خام
48.1	2.4	95.7	-	2.1	64.6	-	قيمة	المنتجات البترولية
45.2	38.3	1,555.5		34.6	1,071.6			السلع المعدنية
45.6	37.4	1,519.7	37,517	33.7	1,043.8	26,973	كيلوجرام	الذهب
28.8	0.9	35.8	-	0.9	27.8	-	قيمة	أخرى
38.5	25.6	1,039.0		24.3	750.4			السلع الزراعية
8.8	10.2	412.7	550,496	12.3	379.3	467,629	طن متري	السسم
16.7	2.8	114.7	80,005	3.2	98.3	61,782	"	صمغ عربي
73.9	3.4	139.1	107,682	2.6	80	67,958	بالة	قطن
93.2	9.2	372.5	-	6.2	192.8	-	قيمة	أخرى
9.3	20.5	833.9		24.8	762.9			الثروة الحيوانية
25.8	11.3	457.4	3,691,083	11.8	363.7	3,967,143	رأس	ضأن
11.1	7.4	302.0	256,445	8.9	271.9	225,459	"	جمال
5.4	0.5	19.4	289,232	0.6	18.4	275,650	"	ماعز
(49.4)	1.4	55.1	-	3.5	108.9		قيمة	أخرى
(37.9)	1.7	70.1		3.6	112.9			مواد مصنعة

معدل التغير %	* 2017			2016			الوحدة	السلع
	نسبة المساهمة %	القيمة	الكمية	نسبة المساهمة %	القيمة	الكمية		
(73.6)	0.3	10.7	36,740	1.3	40.5	105,187	طن متري	سكر
(100)	0.0	0	0	0.0	0.5	6,566	"	اسمنت
(17.4)	1.5	59.4	-	2.3	71.9	-	قيمة	أخرى
141.8	3.6	145.3	-	1.9	60.1	-	"	صادرات أخرى
32.1	89.7	3,643.8		89.1	2,757.9			إجمالي الصادرات غير البترولية
31.3	100	4,061.0		100	3,093.6			المجموع الكلي

المصدر: هيئة الجمارك ووزارة النفط والغاز.
*بيانات أولية

يتضح من الجدول (9- 2) ارتفاع عائد الصادرات من 3,093.6 مليون دولار خلال عام 2016 إلى 4,061.0 مليون دولار خلال عام 2017 بمعدل 31.3%.

(أ) الصادرات البترولية :

ارتفع عائد الصادرات البترولية من 335.7 مليون دولار عام 2016 إلى 417.2 مليون دولار عام 2017 بمعدل 24.3%، نتيجة ارتفاع صادر البترول الخام من 271.1 مليون دولار إلى 321.5 مليون دولار نسبة لزيادة الكمية المصدرة وارتفاع الأسعار العالمية، كما ارتفعت قيمة المنتجات البترولية بمعدل 48.1% لنفس الأسباب.

(ب) الصادرات غير البترولية :

ارتفعت قيمة الصادرات غير البترولية من 2,757.9 مليون دولار عام 2016 إلى 3,643.8 مليون دولار عام 2017 بمعدل 32.1%، لارتفاع قيمة صادرات السلع المعدنية والسلع الزراعية و الثروة الحيوانية وبعض السلع الأخرى على النحو التالي :

I. السلع المعدنية :

ارتفعت قيمة صادرات السلع المعدنية من 1,071.6 مليون دولار إلى 1,555.5 مليون دولار بمعدل 45.2% نسبة لارتفاع صادر الذهب من 1,043.8 مليون دولار إلى 1,519.7

مليون دولار بمعدل 45.6% (لا تشمل صادرات الذهب بغرض التصنيع وإعادة)، بعد أن زاد الإنتاج من 26,973 كيلو جرام إلى 37,517 كيلو جرام.

II. السلع الزراعية :

ارتفعت قيمة صادرات السلع الزراعية من 750.4 مليون دولار إلى 1,039.0 مليون دولار بمعدل 38.5% لارتفاع صادر القطن والصبغ العربي و السمسم بمعدل 73.9% و 16.7% و 8.8% على التوالي بعد أن ارتفعت الكميات المصدرة.

III. الثروة الحيوانية :

ارتفعت صادرات الثروة الحيوانية من 762.9 مليون دولار إلى 833.9 مليون دولار بمعدل 9.3%، لارتفاع صادر الضأن بمعدل 25.8% (بالرغم من انخفاض الكميات المصدرة بنسبة 7% وذلك لارتفاع الأسعار) كما ارتفعت صادرات الجمال و الماعز بمعدل 11.1% و 5.4% على التوالي، وذلك لارتفاع الكميات المصدرة.

IV. المواد المصنعة :

انخفضت صادرات المواد المصنعة من 112.9 مليون دولار إلى 70.1 مليون دولار بمعدل 73.6% متأثرة بارتفاع أسعار بعض المدخلات.

شكل (2.9)

التركيبية السلعية للصادرات غير البترولية في كل من عامي 2016 و 2017

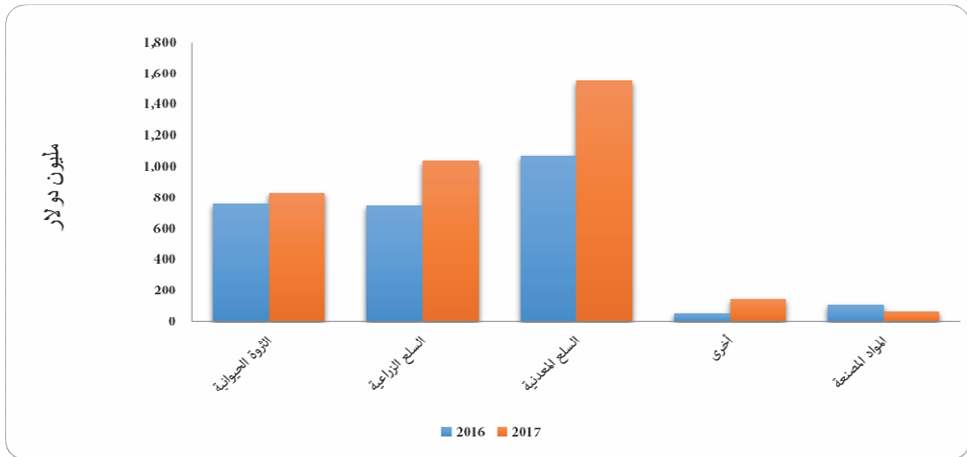

الشكل (9 - 3)

مساهمة المجموعات السلعية في إجمالي الصادرات خلال عام 2017

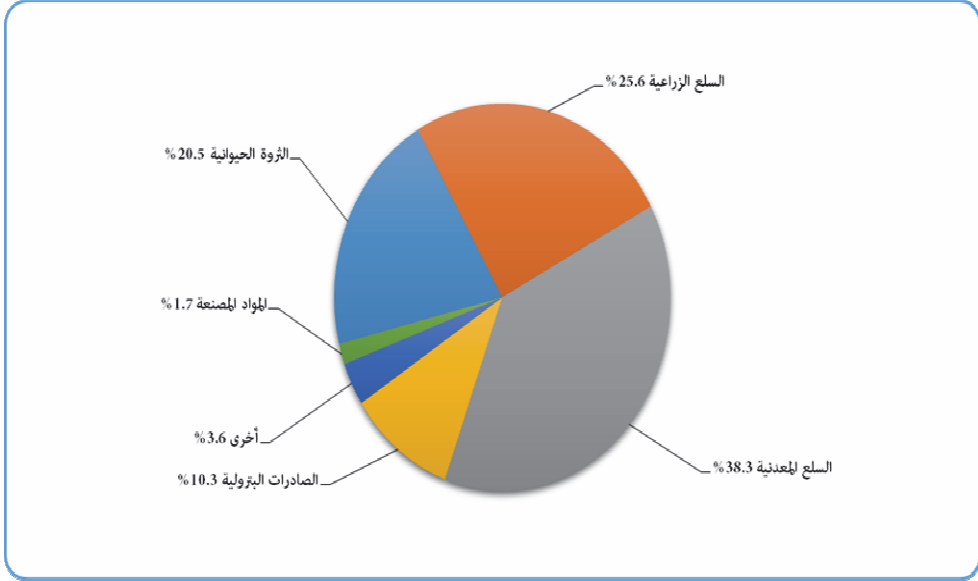

يتضح من الشكل (9 - 3) أن مساهمة السلع المعدنية في الصادرات تأتي في المرتبة الأولى بنسبة 38.3% تليها السلع الزراعية بنسبة 25.6% والثروة الحيوانية بنسبة 20.5% والصادرات البترولية بنسبة 10.3% والسلع الأخرى بنسبة 3.6% ثم المواد المصنعة بنسبة 1.7%.

2/ الواردات:

يوضح الجدول (3-9) الواردات لكل من عامي 2016 و 2017.

جدول (3-9)

الواردات حسب السلع لكل من عامي 2016 و 2017

(مليون دولار)

معدل التغير %	*2017			2016			الوحدة	السلع
	نسبة المساهمة %	القيمة (C&F)	الكمية	نسبة المساهمة %	القيمة (C&F)	الكمية		
9.5	21.2	1,944.1		21.3	1,775.4			مواد غذائية
49.5	7.3	671.2	2,213,331	5.4	449.0	1,343,681	طن متري	القمح
(58.9)	1.3	118.1	253,931	3.5	287.3	608,497	" "	دقيق القمح
20.8	3.6	329.3	709,553	3.3	272.6	611,984	" "	سكر
16.8	2.5	230.4	253,186	2.4	197.2	244,689	" "	زيوت حيوانية ونباتية
33.4	3.3	298.8		6.8	569.30	-	قيمة	مواد غذائية أخرى
10.0	21.0	1,924.4		21.0	1,749.6	-	"	مصنوعات
6.3	18.7	1,714.1		19.4	1,613.3	-	"	آلات ومعدات
25.6	12.6	1,153.4		11.0	918.2	-	"	مواد خام
31.7	9.9	905.1	1,458,853	8.2	687.5	1,456,178	طن متري	المنتجات البترولية
7.7	2.7	248.3	210,572	2.8	230.7	-	قيمة	أخرى
(0.0)	10.0	915.2		11.0	915.5	-	"	وسائل النقل
9.1	10.4	948.4		10.4	869.1	-	"	مواد كيميائية
19.1	5.0	458.9	36,091	4.6	385.4	-	"	الأدوية
1.2	5.3	489.5		5.8	483.7	-	"	أخرى
12.8	4.7	426.9		4.6	378.5	-	"	منسوجات
(48.1)	0.5	41.6		1	80.2	-	"	المشروبات والتبغ
302.8	1.0	94.8		0.3	23.6	-	"	سلع أخرى
10.1	100.0	9,163.0		100.0	8,323.4			المجموع الكلي

المصدر: هيئة الجمارك و وزارة النفط و الغاز.

* بيانات أولية

شكل (9 - 4)

التركيبة السلمية للواردات لكل من عامي 2016 و 2017

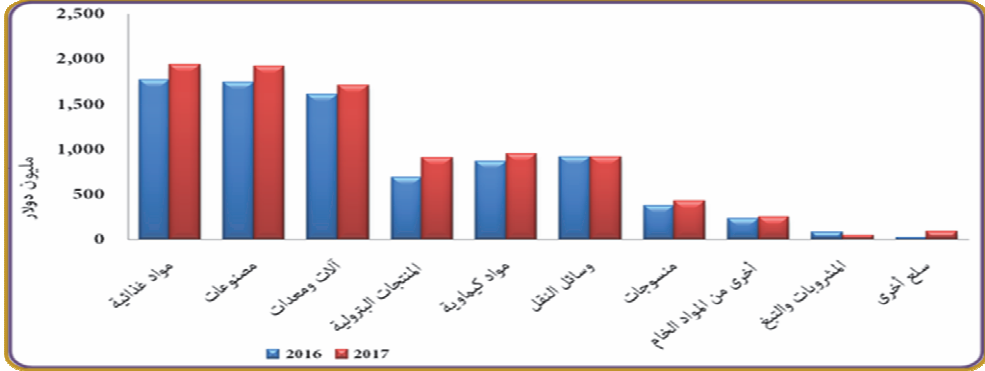

يتضح من الجدول (9 - 3) ارتفاع تكلفة الواردات (C&F) من 8,323.4 مليون دولار عام 2016 إلى 9,163.0 مليون دولار عام 2017 بمعدل 10%، ويعزى ذلك لارتفاع تكلفة واردات كل من القمح و السكر والمنتجات البترولية والأدوية على النحو التالي :

المواد الغذائية :

ارتفع واردات المواد الغذائية من 1,775.4 مليون دولار إلى 1,944.1 مليون دولار بمعدل 9.5% نتيجة لارتفاع واردات القمح من 449.0 مليون دولار إلى 671.2 مليون دولار بمعدل 49.5% ، والسكر من 272.6 مليون دولار إلى 329.3 مليون دولار بمعدل 20.8% بسبب زيادة الكميات المستوردة بمعدل 65% و15% على التوالي.

المصنوعات :

ارتفع واردات المصنوعات من 1,749.6 مليون دولار إلى 1,924.4 مليون دولار بمعدل 10%.

الآلات والمعدات :

ارتفع واردات الآلات والمعدات من 1,613.3 مليون دولار إلى 1,714.1 مليون دولار بمعدل 6.3%.

المواد الخام :

ارتفع واردات المواد الخام (المنتجات البترولية وخام البلاستيك وخام المطاط والشحوم والبذور والتقاوي وورق التغليف) من 918.2 مليون دولار إلى 1,153.4 مليون دولار بمعدل

25.6%، وذلك لأن زيادة الكميات المستوردة من المنتجات البترولية أدى إلى ارتفاع قيمة الواردات من 687.5 مليون دولار إلى 905.1 مليون دولار بمعدل 31.7% .

وسائل النقل :

انخفاض طفيف في واردات وسائل النقل انخفاضاً طفيفاً من 915.5 مليون دولار إلى 915.2 مليون دولار.

المواد الكيماوية :

ارتفاع واردات المواد الكيماوية من 869.1 مليون دولار إلى 948.4 مليون دولار بمعدل 9.1%.

المنسوجات :

انخفاض واردات المنسوجات من 378.5 مليون دولار إلى 426.9 مليون دولار بمعدل 12.8%.

المشروبات والتبغ :

انخفاض واردات المشروبات والتبغ انخفاضاً ملحوظاً من 80.2 مليون دولار إلى 41.6 مليون دولار بمعدل 48.1%.

الشكل (9 - 5)

مساهمة المجموعات السلعية في الواردات خلال عام 2017

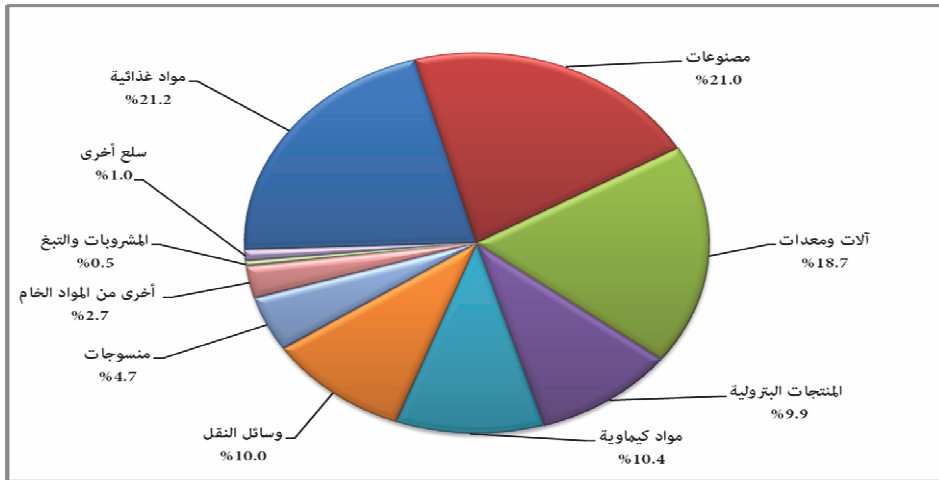

يتضح من الشكل (9 - 5) أن مساهمة المواد الغذائية في الواردات تأتي في المرتبة الأولى بنسبة 21.2% تليها واردات المصنوعات بنسبة 21.0% والآلات والمعدات بنسبة 18.7%، والمواد الكيماوية بنسبة 10.4% وسائل النقل بنسبة 10.0% ثم المنتجات البترولية بنسبة 9.9%.

ثانياً : الميزان التجاري مع شركاء التجارة الخارجية :

يوضح الجدول (9-4) الميزان التجاري مع أهم شركاء التجارة الخارجية في كل من عامي 2016 و 2017 .

جدول (4.9)

الميزان التجاري مع أهم شركاء التجارة الخارجية

في كل من عامي 2016 و 2017

(مليون دولار)

* 2017			2016			الدولة
الميزان التجاري	الواردات	الصادرات	الميزان التجاري	الواردات	الصادرات	
(1,545.0)	2,159.2	614.2	(1,733.3)	2,192.7	459.4	الصين
531.5	1,079.2	1610.7	246.8	868.9	1,115.7	الإمارات
(605.5)	696.1	90.6	(544.5)	632.9	88.4	الهند
(99.5)	549.8	450.3	(179.4)	591.3	411.9	مصر
(25.6)	637.8	612.2	(16.9)	523.4	506.5	السعودية
(312.4)	379.1	66.7	(456.7)	502.8	46.1	تركيا
(307.1)	310.6	3.5	(279.7)	283.1	3.4	اليابان
(78.4)	80.6	2.2	(103.2)	103.6	0.4	تاييلاند
(61.0)	73.6	12.6	(45.7)	48.9	3.2	ماليزيا

المصدر: هيئة الجمارك ووزارة النفط والغاز.

* بيانات أولية

ملحوظة : الصادرات FOB ، الواردات C&F

يتضح من الجدول (9-4) أن الميزان التجاري في عام 2017 كان في صالح شركاء التجارة الرئيسيين، فيما عدا الإمارات التي تحسن موقف الميزان التجاري معها إلى فائض بلغ 531.5 مليون دولار وذلك لارتفاع قيمة صادرات السودان من الذهب والحيوانات الحية والسّمسم والألبان والبقول السوداني للإمارات. بينما ارتفع عجز الميزان التجاري مع السعودية من 16.9 مليون دولار إلى 25.6 مليون دولار ويعزى ذلك لانخفاض قيمة صادر السّمسم والحيوانات الحية واللحوم والجلود، بالإضافة إلى ارتفاع قيمة الواردات من المواد الغذائية ، أما عجز الميزان التجاري مع الصين فقد انخفض من 1,773.3 مليون دولار إلى 1,545.0 مليون دولار و ذلك لارتفاع قيمة الصادرات إلى الصين من 459.4 مليون دولار إلى 614.2 مليون دولار.

ثالثاً : تجارة السودان الخارجية والتكتلات الإقليمية :

يوضح الجدول (9-5) موقف تجارة السودان الخارجية مع السوق المشتركة لشرق وجنوب أفريقيا (COMESA) ومنطقة التجارة العربية الحرة الكبرى (GAFTA) في كلٍ من عامي 2016 و 2017.

جدول (9.5)

الميزان التجاري مع السوق المشتركة لشرق وجنوب أفريقيا (COMESA)

ومنطقة التجارة العربية الحرة الكبرى (GAFTA) في كلٍ من عامي 2016 و 2017

(مليون دولار)

* 2017			2016			التجمع
الميزان التجاري	الواردات	الصادرات	الميزان التجاري	الواردات	الصادرات	
(168.9)	799.0	630.1	(299.2)	806.3	507.1	السوق المشتركة لدول شرق وجنوب افريقيا COMESA
14.8	-	14.8	0.2	0.0	0.2	جيبوتي
51.4	71.7	123.1	31.0	40.8	71.8	إثيوبيا
(46.2)	68.0	21.8	(62.5)	62.6	0.1	كينيا
(54.1)	54.2	0.1	(41.5)	41.7	0.2	يوغندا

* 2017			2016			التجمع
الميزان التجاري	الواردات	الصادرات	الميزان التجاري	الواردات	الصادرات	
(26.9)	26.9	0.0	(36.2)	36.2	0.0	زمبابوي
(99.5)	549.8	450.3	(179.4)	591.3	411.9	مصر
(1.0)	1.0	0.0	(4.3)	4.3	0.0	زامبيا
(1.2)	1.2	0.0	(1.4)	1.4	0.0	رواندا
(1.3)	1.3	0.0	(1.1)	1.1	0.0	بورندي
0.0	0.1	0.1	(0.1)	0.1	0.0	سيشل
18.7	0.4	19.1	20.7	0.1	20.8	إريتريا
(2.3)	2.3	0.0	(0.4)	0.4	0.0	ملاوي
0.0	-	0.0	0.0	0.0	0.0	موريشص
0.7	0.0	0.7	(0.4)	1.0	0.6	ليبيا
(0.8)	0.8	0.0	0.0	0.0	0.0	جزر القمر
(0.4)	0.4	0.0	0.0	0.0	0.0	مدغشقر
(0.1)	0.2	0.1	(23.8)	25.3	1.5	سوازيلاند
(19.2)	19.2	0.0	0.0	0	0	الكنغو الديمقراطية
160.0	2,617.2	2,777.2	17.1	2,136.9	2,154.0	منطقة التجارة العربية الحرة الكبرى GAFTA
(99.5)	549.8	450.3	(179.4)	591.3	411.9	مصر
0.7	0.0	0.7	(0.4)	1.0	0.6	ليبيا
(24.8)	24.8	0.0	(15.8)	21.2	5.4	المغرب
(2.8)	4.8	7.6	3.3	5.4	8.7	تونس
2.0	0.0	2.0	2.1	0.0	2.1	الجزائر
531.5	1,079.2	1,610.7	246.7	869.0	1,115.7	الإمارات
(11.1)	13.8	2.7	(2.3)	3.5	1.2	البحرين
(1.0)	0.0	1.0	1.8	0.0	1.8	العراق
(75.2)	100.2	25.0	(46.0)	75.7	29.7	الأردن

* 2017			2016			التجمع
الميزان التجاري	الواردات	الصادرات	الميزان التجاري	الواردات	الصادرات	
(0.7)	6.0	5.3	(5.1)	10.3	5.2	الكويت
(35.2)	49.2	14.0	8.1	16.2	24.3	لبنان
(54.6)	55.1	0.5	(8.2)	10.5	2.3	عمان
(68.4)	87.6	19.2	12.0	3.3	15.3	قطر
(25.6)	637.8	612.2	(16.9)	523.4	506.5	السعودية
8.0	8.2	16.2	7.3	5.8	13.1	سوريا
9.1	0.7	9.8	9.9	0.3	10.2	اليمن

المصدر: هيئة الجمارك و وزارة النفط والغاز.

*بيانات أولية

ملحوظة : بيانات مصر وليبيا مضمنة في المنطقة العربية الحرة الكبرى والسوق المشتركة لشرق وجنوب أفريقيا .

يتضح من الجدول (9-5) أن ميزان السودان التجاري مع دول الكوميسا كان سالباً خلال كل من عامي 2016 و 2017، غير أن العجز انخفض من 299.2 مليون دولار عام 2016 إلى 168.9 مليون دولار عام 2017، بعد ارتفاع قيمة صادرات السودان إلى دول الكوميسا من 507.1 مليون دولار إلى 630.1 مليون دولار بمعدل 24.3%. وتمثل الصادرات إلى دول الكوميسا 15.5% من إجمالي الصادرات السودانية وذلك للعام 2017.

انخفضت واردات السودان من دول الكوميسا من 806.3 مليون دولار عام 2016 إلى 799.0 مليون دولار عام 2017 بمعدل 0.9%، وتمثل 8.7% من إجمالي الواردات إلى السودان منها 68.8% من جمهورية مصر.

ارتفع فائض الميزان التجاري مع منطقة التجارة العربية الحرة الكبرى (GAFTA) من 17.1 مليون دولار عام 2016 إلى 160.0 مليون دولار في عام 2017، بسبب ارتفاع صادرات السودان إلى هذه الدول بمعدل 28.9%، إذ تمثل الصادرات للمنطقة 68.4% من إجمالي الصادرات.

ارتفعت الواردات من دول منطقة التجارة العربية الحرة الكبرى (GAFTA) من 2,136.9 مليون دولار عام 2016 إلى 2,617.2 مليون دولار عام 2017 بمعدل 22.5%، وتمثل الواردات من دول المنطقة 28.6% من إجمالي الواردات.

يوضح الجدول (9-6) صادرات السودان إلى السوق المشتركة لشرق وجنوب أفريقيا (COMESA) ومنطقة التجارة العربية الحرة الكبرى (GAFTA) في كل من عامي 2016 و 2017.

جدول (6.9)

صادرات السودان إلى السوق المشتركة لشرق وجنوب أفريقيا (COMESA)

ومنطقة التجارة العربية الحرة الكبرى (GAFTA) في كل من عامي 2016 و 2017

(مليون دولار)

* 2017			2016			السلع
دول أخرى	كوميسا (COMESA)	قافتا (GAFTA)	دول أخرى	كوميسا (COMESA)	قافتا (GAFTA)	
1,518.2	0.0	1,509.5	9.6	0.1	1,034.3	ذهب
1123.7	290.8	830.6	0.3	275.6	710.9	حيوانات
21.7	0.0	0.3	23.7	0.0	5.1	أمباز
81.7	1.4	13.7	16.3	1.9	10.0	فول
25.4	6.8	9.0	6.0	1.0	8.1	جلود
476.7	64.2	157.0	209.9	60.8	169.4	سمسم
90.9	29.9	60.8	0.0	21.5	37.1	لحوم
178.8	39.8	40.2	49.1	30.4	30.8	قطن
417.1	94.8	0.0	271.1	64.7	-	البترول
115.1	0.4	3.4	91.4	4.7	2.8	صمغ
459.2	101.8	152.8	167.9	46.3	145.5	أخرى
4,508.5	629.9	2,777.3	845.3	507.0	2,154.0	المجموع

المصدر: هيئة الجمارك ووزارة النفط و الغاز.

* بيانات أولية

ملحوظة: بيانات مصر وليبيا مضمنة في كل من المنطقة العربية الحرة الكبرى والسوق المشتركة لشرق وجنوب أفريقيا.

يتضح من الجدول (9 - 6) ارتفاع الصادرات إلى منطقة التجارة العربية الحرة الكبرى (GAFTA) من 2,154.0 مليون دولار عام 2016 إلى 2,777.3 مليون دولار عام 2017 بمعدل

28.9% لارتفاع صادر الذهب من 1,034.3 مليون دولار إلى 1,509.5 مليون دولار بمعدل 45.9%، وصادر الحيوانات الحية من 710.9 مليون دولار إلى 830.6 مليون دولار بمعدل 16.8%، بالإضافة إلى صادر اللحوم من 37.1 مليون دولار إلى 60.8 مليون دولار بمعدل 63.9%.

ارتفعت الصادرات للسوق المشتركة لشرق وجنوب أفريقيا (COMESA) من 507.0 مليون دولار عام 2016 إلى 629.9 مليون دولار عام 2017 بمعدل 24.2% بسبب ارتفاع صادر المنتجات البترولية من 64.7 مليون دولار إلى 94.8 مليون دولار بمعدل 46.5% و صادر اللحوم من 21.5 مليون دولار إلى 29.9 مليون دولار بمعدل 39.1% و صادر القطن من 30.4 مليون دولار إلى 39.8 مليون دولار بمعدل 30.9%، و السمسم من 60.8 مليون دولار 2016 إلى 64.2 مليون دولار بمعدل 5.6%، كما ارتفع بصورة ملحوظة صادر الجلود من 1.0 مليون دولار عام 2016 إلى 6.8 مليون دولار عام 2017 بمعدل 580.0%.

يوضح الجدول (7-9) الواردات من السوق المشتركة لشرق وجنوب أفريقيا (COMESA) ومنطقة التجارة العربية الحرة الكبرى (GAFTA) لكل من عامي 2016 و2017.

جدول (7-9)

الواردات من السوق المشتركة لشرق وجنوب أفريقيا (COMESA)

ومنطقة التجارة العربية الحرة الكبرى (GAFTA) لكل من عامي 2016 و2017

(مليون دولار

)

* 2017			2016			المجموعة السلعية
دول أخرى	كوميسا (COMESA)	قافتا (GAFTA)	دول أخرى	كوميسا (COMESA)	قافتا (GAFTA)	
69.6	39.9	835.5	76.8	7.7	610.7	منتجات بترولية
76.7	50.3	158.7	64.9	33.9	165.6	مواد خام
514.9	87.9	417.3	494.4	91.0	358.0	الكيمياويات

* 2017			2016			المجموعة السلعية
دول أخرى	كوميسا (COMESA)	قافتا (GAFTA)	دول أخرى	كوميسا (COMESA)	قافتا (GAFTA)	
1,308.8	312.6	603.0	1257.7	249.0	484.1	مصنوعات
1,491.2	44.9	221.0	1,427.7	47.5	176.0	آلات ومعدات
376.2	23.1	50.1	332.4	22.0	45.3	المنسوجات
1,559.2	151.5	262.4	1,426.5	262.0	236.9	مواد غذائية
3.3	35.5	2.8	23.1	53.4	10.9	مشروبات وتبغ
855.8	7.7	58.8	866.5	18.5	48.9	وسائل نقل
40.8	45.5	8.5	1.1	21.3	0.5	أخرى
6,296.5	798.9	2,618.1	5,971.1	806.3	2,136.9	المجموع

المصدر: هيئة الجمارك ووزارة النفط والغاز.

* بيانات أولية

ملحوظة : بيانات مصر وليبيا مضمنة في كل من المنطقة العربية الحرة الكبرى والسوق المشتركة لشرق وجنوب أفريقيا.

يتضح من الجدول (9-7) ارتفاع الواردات من منطقة التجارة العربية الحرة الكبرى (GAFTA) من 2,136.9 مليون دولار عام 2016 إلى 2,618.1 مليون دولار عام 2017 بمعدل 22.5%، بينما انخفضت قيمة الواردات من السوق المشتركة لشرق وجنوب أفريقيا (COMESA) من 806.3 مليون دولار إلى 798.9 مليون دولار بمعدل 0.9% خلال نفس الفترة، وقد شكلت منطقة التجارة العربية الحرة الكبرى أهم مصادر بعض الواردات، حيث ارتفعت واردات المنتجات البترولية، الكيماويات، المصنوعات، الآلات والمعدات والمواد الغذائية بمعدل 36.8% و 16.6% و 24.6% و 25.6% و 10.8% على التوالي في عام 2017 مقارنة مع عام 2016، بينما شكلت المنتجات البترولية والمصنوعات أهم الواردات من منطقة السوق المشتركة لشرق ووسط وجنوب أفريقيا، والتي ارتفعت بمعدل 418.2%، 25.5% على التوالي خلال نفس الفترة.

رابعاً : اتجاه تجارة السودان الخارجية في كل من عامي 2016 و 2017:

تمثل الدول العربية السوق الرئيسي للصادرات السودانية بنسبة 68.4 % من إجمالي قيمة الصادرات خلال عام 2017 مقارنةً بنسبة 69.6% خلال عام 2016، وظلت الدول الآسيوية تمثل المصدر الرئيسي للواردات بنسبة 77.4% من إجمالي قيمة الواردات خلال عام 2017 مقارنةً بنسبة 44.0% خلال عام 2016، بسبب دخول كل من السعودية والإمارات كشركاء تجاريين رئيسيين إضافة للسوق الآسيوية. وفيما يلي اتجاه كل من الصادرات والواردات :

(أ) الصادرات :

يوضح الجدول (8-9) شركاء التجارة الخارجية الرئيسيين في مجال الصادرات لعامي 2016 و 2017.

جدول (8-9)

شركاء التجارة الخارجية الرئيسيين في مجال الصادرات

في كل من عامي 2016 و 2017

(مليون دولار)

* 2017		2016		المستوردون
النسبة من إجمالي الصادرات %	القيمة (FOB)	النسبة من إجمالي الصادرات %	القيمة (FOB)	
39.7	1,610.7	36.1	1,115.7	الإمارات
15.1	612.2	16.4	506.5	السعودية
15.1	614.2	14.9	459.4	الصين
11.1	450.3	13.3	411.9	مصر
2.2	90.6	2.9	88.4	الهند
3.0	123.1	2.3	71.8	أثيوبيا
1.5	59.1	1.5	46.1	فرنسا

* 2017		2016		المستوردون
النسبة من إجمالي الصادرات %	القيمة (FOB)	النسبة من إجمالي الصادرات %	القيمة (FOB)	
1.6	66.7	1.5	46.1	تركيا
0.6	24.9	1.0	29.7	الأردن
0.3	13.9	0.8	24.3	لبنان
0.5	19.1	0.7	20.8	اريتريا
0.1	3.9	0.6	17.8	هولندا
0.4	17.5	0.5	16.8	إيطاليا
0.0	0.7	0.5	16.6	بولندا
0.5	19.2	0.5	15.3	قطر
0.5	19.7	0.5	14.1	ألمانيا
7.8	315.2	6.2	192.3	أخرى
100	4,061.0	100	3,093.6	المجموع

المصدر : هيئة الجمارك ووزارة النفط و الغاز.

* بيانات أولية

يتضح من الجدول (8-9) أن دول الإمارات والسعودية والصين ومصر تعتبر أكبر الأسواق للصادرات في عام 2017 حيث بلغت قيمة الصادرات إلى دولة الإمارات 1,610.7 مليون دولار بنسبة 39.7% من إجمالي قيمة الصادرات في عام 2017 مقارنةً بنسبة 36.1% عام 2016. وتعتبر سلعة الذهب والسّمسم من أكبر السلع المصدرة إلى الإمارات. كما بلغت الصادرات للسعودية 612.2 مليون دولار بنسبة 15.1% من إجمالي قيمة الصادرات في عام 2017، وتمثل الحيوانات الحية والسّمسم و الذهب أهم السلع المصدرة إلى السعودية، ثم الصين والتي ارتفعت قيمة الصادرات إليها من 459.4 مليون دولار إلى 614.2 مليون دولار وتشكل نسبة 15.1% من إجمالي قيمة الصادرات ، وتعتبر سلع البترول الخام والسّمسم و القطن والامباز من أكبر السلع المصدرة إلى الصين. أما الصادرات إلى مصر فقد ارتفعت من

411.9 مليون دولار إلى 450.3 مليون دولار بنسبة 11.3% من إجمالي قيمة الصادرات السودانية، وأهم السلع المصدرة إليها هي الحيوانات الحية و الحوم والسّمسم والقطن.

(ب) الواردات :

يوضح الجدول (9-9) شركاء التجارة الخارجية الرئيسيين في مجال الواردات لكل من عامي 2016 و 2017.

جدول (9-9)

شركاء التجارة الخارجية الرئيسيين في مجال الواردات لكل من عامي 2016 و 2017

(مليون دولار)

* 2017		2016		المصدرون
النسبة من إجمالي الواردات %	القيمة (C&F)	النسبة من إجمالي الواردات %	القيمة (C&F)	
23.6	2,159.2	26.3	2,192.7	الصين
11.8	1,079.2	10.4	868.9	الإمارات
7.6	696.1	7.6	632.9	الهند
7.0	637.8	6.3	523.4	السعودية
6.0	549.8	7.1	591.3	مصر
5.2	478.7	3.8	317	روسيا
4.1	379.1	6.0	502.8	تركيا
3.4	310.6	3.4	283.1	اليابان
3.3	301.9	2.6	219.3	ألمانيا
1.8	164.9	2.0	167.7	كوريا الجنوبية
1.4	125.8	1.7	141.8	إيطاليا
1.3	115.6	1.4	119.8	اندونيسيا
1.0	93.6	1.0	86	المملكة المتحدة
0.9	80.6	1.2	103.6	تاييلاند
21.7	1,990.1	18.9	1,573.1	أخرى
100.0	9,163.0	100	8,323.4	المجموع الكلي

المصدر: هيئة الجمارك ووزارة النفط والغاز.

* بيانات أولية

يتضح من الجدول (9-9) أن الصين هي أكبر مصدر لواردات السودان ، حيث بلغت 2,159.2 مليون دولار بنسبة 23.6% من إجمالي الواردات في عام 2017 ، وتتمثل أهم السلع المستوردة من الصين في المصنوعات والآلات والمعدات ووسائل النقل والمنسوجات، تليها الواردات من دولة الإمارات و التي بلغت 1,079.2 مليون دولار بنسبة 11.8% من إجمالي قيمة الواردات ، وتتمثل أهم السلع المستوردة منها في المنتجات البترولية والمواد الغذائية والمصنوعات والآلات والمعدات والكيماويات، تليها الواردات من الهند التي بلغت 696.1 مليون دولار بنسبة 7.6% من إجمالي قيمة واردات السودان، وتمثل المواد الغذائية والمصنوعات والآلات والمعدات والكيماويات والمنسوجات أهم السلع المستوردة من الهند ، تليها الواردات من السعودية التي بلغت 637.8 مليون دولار بنسبة 7.0% من إجمالي قيمة الواردات، ومن أهم السلع المستوردة منها هي المواد البترولية و المصنوعات والكيماويات ، تليها الواردات من مصر التي بلغت 549.8 مليون دولار بنسبة 6.0% من إجمالي قيمة الواردات، وتعتبر المصنوعات والكيماويات والآلات والمعدات أهم السلع المستوردة من مصر وتليها روسيا والتي بلغت وارداتها 478.7 مليون دولار بنسبة 5.2% ، منها 456.6 مليون دولار مواد غذائية ، حيث تعتبر أكبر موردي القمح للسودان .

الفصل العاشر

ميزان المدفوعات

ميزان المدفوعات

يُعرّف ميزان المدفوعات بأنه بيان إحصائي يوجز بإسلوب منهجي منظم ما يجري من معاملات بين جهات مقيمة في القطر المعني وجهات غير مقيمة خلال فترة زمنية محددة، ويتم إعداد إحصاءاته وفقاً لمنهجية الطبعة الخامسة لدليل ميزان المدفوعات الصادر عن صندوق النقد الدولي في سبتمبر 1993، وفي منتصف عام 2015 تم التحديث بالتحوّل وفقاً لمنهجية الطبعة السادسة لدليل ميزان المدفوعات ووضع الاستثمار الدولي الصادر في عام 2009. ويتم نشر بيانات الميزان في دوريات بنك السودان المركزي، كما يتم نشره بانتظام في دوريات صندوق النقد الدولي وفقاً لمنهجية الطبعة السادسة.

يتكون ميزان المدفوعات من الحساب الجاري، والحساب الرأسمالي والمالي، والأصول الاحتياطية، وبند الأخطاء والمحذوفات.

1. الحساب الجاري

يشتمل هذا الحساب على جميع المبادلات من السلع والخدمات، ويتكون من عنصرين هما:

(أ) الميزان التجاري (العمليات المنظورة)، وهو الفرق بين قيمة الصادرات السلعية وقيمة الواردات السلعية خلال فترة محددة.

(ب) ميزان الخدمات والدخل والتحويلات (العمليات غير المنظورة)، وهو الفرق بين قيمة المنتحلات وقيمة المدفوعات من المعاملات المتعلقة بالخدمات والدخل والتحويلات، مثل النقل وأرباح الشركات وتحويلات العاملين بالخارج والمنح والهدايا وغيرها خلال فترة محددة.

2. الحساب الرأسمالي والمالي

يشتمل على حساب رأس المال والحساب المالي، وفيهما تعتبر الاستحقاقات لغير المقيمين أصولاً والالتزامات عليهم خصوماً، وعادةً ما يكون طرفا المعاملة في الأصول والخصوم مقيماً وغير مقيم، ويضم هذا الحساب حسابين فرعيين هما:

(أ) **الحساب الرأسمالي:** تسجل فيه التحركات الرأسمالية والتحويلات التي تؤدي إلى التغيير في ملكية الأصول الثابتة، أو قيام الدائن بإسقاط الدين الخارجي المستحق دون مقابل، كما يشمل حيازة الأصول غير الملموسة أو التصرف فيها مثل حقوق الملكية الفكرية والعلامة أو الشهرة التجارية وبراءة الاختراع وحقوق النشر وغيرها من الأصول غير المادية.

(ب) **الحساب المالي:** تسجل فيه معاملات الاقتصاد في الأصول والالتزامات المالية الخارجية، ويشمل الاستثمارات الأجنبية المباشرة واستثمارات الحافظة⁽⁶⁾، وكذلك الاستثمارات الأخرى التي تتضمن صافي التسهيلات التجارية والقروض والتدفقات في الأصول غير الاحتياطية والخصوم للبنك المركزي والمصارف التجارية والقطاع العام والقطاعات الأخرى.

3. الأصول الاحتياطية:

إن التغيير الصافي في حيازات الاحتياطيات الدولية للبلد ينتج عن التغيرات في حيازات الذهب النقدي، وحقوق السحب الخاصة (SDR)، وأصول النقد الأجنبي، ووضع الاحتياطي لدى صندوق النقد الدولي، والاستحقاقات الأخرى على غير المقيمين التي تعتبر متاحة للسلطة النقدية.

4. بند الأخطاء والمحذوفات

الأخطاء والمحذوفات عبارة عن بند يوازن بين صافي الحساب الجاري والحساب الرأسمالي والمالي من جهة وصافي الميزان الكلي من الجهة الأخرى، وينتج هذا البند إما لقصور في مصادر البيانات أو لاختلاف طرق إعداده، ويعبر وجود مبلغ في هذا البند وبإشارة موجبة عن صافي متحصلات غير مبوبة، فيما يعبر وجود مبلغ في هذا البند وبإشارة سالبة عن صافي مدفوعات غير مبوبة.

⁽⁶⁾ يعرف استثمار الحافظة بأنه المعاملات عبر الحدود التي تنطوي على سندات دين أو حقوق ملكية عدا تلك المتضمنة في الاستثمار المباشر أو الأصول الإحتياطية، حيث يشمل استثمار الحافظة كل من الأوراق المالية المتداولة في أسواق مالية والتي يمتلكها مستثمرون غير مقيمين في رأس مال شركة اجنبية مقيمة بما لا يتجاوز 10% من رأس المال.

أولاً :- ملخص ميزان المدفوعات في كل من عامي 2016 و 2017

يوضح الجدول (1-10) والشكل (1-10) ملخصاً لأداء ميزان المدفوعات، فيما يوضح الجدول (2-10) تفاصيل أداء ميزان المدفوعات في عامي 2016 و 2017. تحسن الموقف الكلي لميزان المدفوعات من عجز قدره 18.7 مليون دولار في عام 2016 إلى عجز بمبلغ 12.8 مليون دولار في عام 2017. فيما يلي أهم التطورات التي حدثت بين عام 2016 وعام 2017:-

جدول (1-10)

أداء ميزان المدفوعات في كل من عامي 2016 و 2017

(مليون دولار)

*2017	**2016	البنـــد
(5,101.9)	(4,226.1)	1- الحساب الجاري
(4,185.7)	(4,397.4)	الميزان التجاري
4,061.0	3,093.6	الصادرات (FOB)
(8,246.7)	(7,491.1)	الواردات (FOB)
(916.2)	171.3	حساب الخدمات والدخل والتحويلات
3,583.4	3,536.3	2- الحساب الرأسمالي والمالي
(1,518.6)	(689.8)	العجز أو الفائض في الحساب الجاري والحساب الرأسمالي والمالي
12.8	18.7	3- الأصول الاحتياطية
1,505.8	671.1	4- الأخطاء والمحذوفات
(12.8)	(18.7)	5- الميزان الكلي

المصدر: بنك السودان المركزي

* بيانات أولية

** بيانات معدلة

شكل (10-1)

ميزان المدفوعات في كل من عامي 2016 و2017

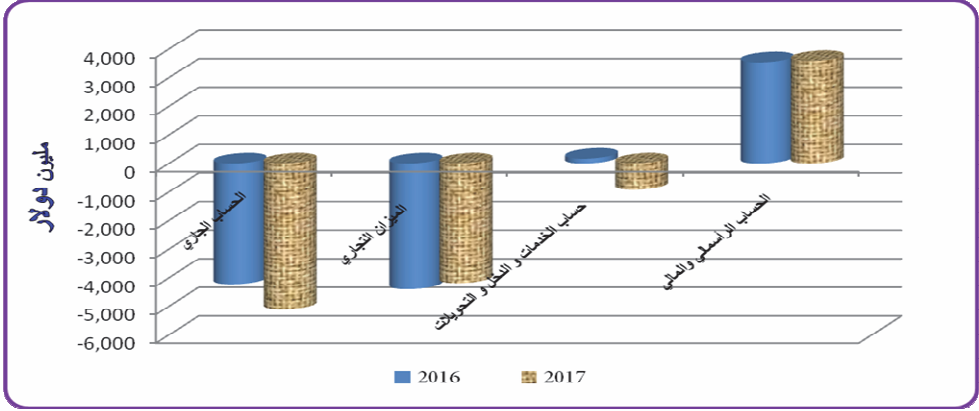

جدول (10-2)

ميزان المدفوعات في كل من عامي 2016 و2017

(مليون دولار)

البنـد	**2016	*2017	التغير	معدل التغير %
أ- الحساب الجاري	(4,226.1)	(5,101.9)	(875.8)	20.7
العمليات المنظورة				
(1) الصادرات (FOB)	3,093.6	4,061.0	967.3	31.3
بترو ل	335.7	417.2	81.5	24.3
بترو ل خام	271.1	321.5	50.5	18.6
مشتقات بترو لية	64.7	95.7	31.0	48.0
الذهب	1,043.8	1,519.7	475.8	45.6
الثروة الحيوانية	762.9	919.9	156.9	20.6
السلع الزراعية	750.4	1,042.7	292.3	39.0
أخرى	200.8	161.5	(39.3)	(19.6)
(2) الواردات (FOB)	(7,491.1)	(8,246.7)	(755.6)	10.1
واردات الحكومة	(606.2)	(785.7)	(179.5)	29.6

البند	**2016	*2017	التغير	معدل التغير %
واردات القطاع الخاص	(6,884.9)	(7,461.0)	(576.2)	8.4
الميزان التجاري (2+1)	(4,397.4)	(4,185.7)	211.7	(4.8)
العمليات غير المنظورة				
حساب الخدمات والدخل والتحويلات	171.3	(916.2)	(1,087.5)	(634.9)
متحصلات	2,859.8	2,807.5	(52.2)	(1.8)
مدفوعات	(2,688.5)	(3,723.8)	(1,035.3)	38.5
ب- التحركات في الحساب الرأسمالي والمالي	3,536.3	3,583.4	47.0	1.3
حساب رأس المال	147.7	227.3	79.6	53.9
الحساب المالي	3,388.6	3,356.1	(32.5)	(1.0)
استثمار مباشر (صافي)	1,063.8	1,065.3	1.5	0.1
استثمار حافظة (صافي)	(0.4)	(21.8)	(21.4)	5,001.8
استثمارات أخرى (صافي)	2,325.3	2,312.6	(12.6)	(0.5)
1. القروض الرسمية	9.7	(160.2)	(170.0)	(1,744.8)
السحوبات	201.1	119.2	(81.9)	(40.7)
السدادات***	(191.4)	(279.5)	(88.0)	46.0
2. تسهيلات تجارية (صافي)	394.4	510.2	115.8	29.4
3. صافي الأصول الخارجية للحكومة المركزية	853.5	1,443.5	589.9	69.1
4. صافي الأصول الأجنبية للمصارف التجارية	192.8	(134.5)	(327.3)	(169.8)
5. صافي الأصول الأجنبية للسلطة النقدية	886.8	665.7	472.9	245.2
6. صافي الأصول الأجنبية الأخرى	(12.0)	(12.0)	0.0	0.0
العجز أو الفائض في الحساب الجاري والحساب الرأسمالي والمالي	(689.8)	(1,518.6)	(828.7)	120.1
الأخطاء والمحذوفات	671.1	1,505.8	834.7	124.4
التغير في الأصول الاحتياطية	18.7	12.8	(5.9)	(31.7)
الميزان الكلي	(18.7)	(12.8)	5.9	(31.7)

المصدر: بنك السودان المركزي

* بيانات أولية.

** بيانات معدلة

*** تتضمن متأخرات أصل القرض المستحقة والتي لم يتم سدادها خلال العام.

ملحوظة: صافي البنود يعني الأصول مطروحاً منها الخصوم.

1 - الحساب الجاري:

يتضح من الجدول (10-2) ارتفاع العجز في الحساب الجاري من 4,226.1 مليون دولار إلى 5,101.9 مليون دولار بمعدل 20.7%، ويعزى ذلك للعجز في حساب الخدمات والدخل والتحويلات الجارية بالرغم من انخفاض عجز الميزان التجاري.

(أ) العمليات المنظورة (الميزان التجاري)

زادت قيمة الصادرات من 3,093.6 مليون دولار إلى 4,061.0 مليون دولار بمعدل 31.3%، نسبةً لارتفاع قيمة صادرات الذهب من 1,043.8 مليون دولار إلى 1,519.7 مليون دولار بمعدل 45.6%، والكميات المصدرة من 27.0 طن إلى 37.5 طن، وصادرات السلع الزراعية من 750.4 مليون دولار إلى 1,042.7 مليون دولار بمعدل 39%، كما ارتفعت قيمة صادرات البترول من 335.7 مليون دولار إلى 417.2 مليون دولار بمعدل 24.3%، وصادرات الثروة الحيوانية من 762.9 مليون دولار إلى 919.9 مليون دولار بمعدل 20.6%. أما في جانب الواردات فقد ارتفعت من 7,491.1 مليون دولار إلى 8,246.7 مليون دولار بمعدل 10.1%، ونتج ذلك أساساً عن ارتفاع قيمة واردات الحكومة من 606.2 مليون دولار إلى 785.7 مليون دولار بمعدل 29.6%، وكذلك ارتفاع قيمة واردات القطاع الخاص من 6,884.9 مليون دولار إلى 7,461.0 مليون دولار بمعدل 8.4%.

(ب) العمليات غير المنظورة

تشمل متحصلات ومدفوعات العمليات غير السلعية، والتي تتمثل في معاملات الخدمات والدخل والتحويلات الجارية، حيث تحول موقف صافي العمليات غير المنظورة من فائض بمبلغ 171.3 مليون دولار في عام 2016 إلى عجز بمبلغ 916.2 مليون دولار في عام 2017 بمعدل 634.9%، ويعزى ذلك لارتفاع المدفوعات غير المنظورة في كلٍ من حساب الدخل وحساب الخدمات بمعدل 90.9% و 20.9% على التوالي.

جدول (10-3)

العمليات غير المنظورة في كل من عامي 2016 و 2017

(مليون دولار)

البند	**2016	*2017	التغير	معدل التغير %	البند	**2016	*2017	التغير	معدل التغير %
متحصلات غير منظورة	2,688.5	3,723.8	1,035.3	38.5	مدفوعات غير منظورة	2,807.5	2,859.8	(52.2)	(1.8)
الخدمات	1,439.4	1,740.3	300.9	20.9	السفر	1,029.1	1,008.6	(20.5)	(2.0)
السفر	202.9	28.7	(174.2)	(85.9)	النقل	124.8	260.2	135.4	(52.0)
النقل	837.6	916.3	78.7	9.4	خدمات الاتصال	0.7	11.0	10.3	(93.8)
خدمات الاتصال	28.5	16.2	(12.4)	(43.4)	خدمات التشييد	9.8	0.0	(9.8)	(100.0)
خدمات التشييد	30.2	1.8	(28.4)	(94.0)	التأمين	0.1	0.0	(0.1)	(98.6)
التأمين	24	0.0	(2.4)	(9.8)	خدمات مالية	7.7	12.3	4.6	(37.3)
خدمات مالية	14.3	16.5	2.2	15.4	خدمات الحاسب الآلي ولمعلومات	0.0	0.3	0.3	(100.0)
خدمات الحاسب الآلي ولمعلومات	17.1	6.8	(10.2)	(59.8)	رسوم التراخيص والامتياز	0.0	0.0	0.0	0.0
رسوم التراخيص والامتياز	0.0	0.0	(0.0)	(100.0)	خدمات أعمال أخرى	189.3	311.4	122.0	64.4
خدمات أعمال أخرى	213.5	276.0	62.5	29.3	خدمات شخصية، ثقافية وترفيهية	0.5	3.4	2.9	539.1
خدمات شخصية، ثقافية وترفيهية	0.8	0.6	(0.2)	(26.9)	خدمات حكومية لم تدرج في مكان آخر	52.6	26.4	(26.2)	(49.8)
خدمات حكومية لم تدرج في مكان آخر	92.1	477.4	385.3	418.3	الدخل	1.1	3.5	2.4	209.4
الدخل	867.6	1,656.5	788.8	90.9					

معدل التغير %	التغير	*2017	**2016	البند	معدل التغير %	التغير	*2017	**2016	البند
1.1	1.2	104.7	103.6	تعويضات العاملين	(100.0)	(0.8)	0.0	0.8	تعويضات العاملين
103.1	787.7	1,551.8	764.1	عائدات استثمار	957.8	3.2	3.5	0.3	عائدات استثمار
13.8	23.8	196.1	172.3	الاستثمار الأجنبي المباشر	14.8	0.0	0.1	0.1	الاستثمار الأجنبي المباشر
173.9	1.3	2.0	0.7	استثمارات الحافظة	22,179.5	1.7	1.7	0.0	استثمارات الحافظة
129.0	762.6	1,353.7	591.0	استثمارات أخرى ***	560.0	1.5	1.8	0.3	استثمارات أخرى
(14.3)	(54.5)	326.9	381.4	التحويلات الجارية	(1.0)	(13.6)	1,300.5	1,314.0	التحويلات الجارية
(82.3)	(58.6)	12.6	71.3	الحكومية	(0.2)	(1.1)	448.4	449.4	الحكومية
					(1.4)	(12.5)	852.1	864.6	القطاع الخاص
1.3	4.2	314.3	310.1	القطاع الخاص	39.5	60.3	212.9	152.6	تحويلات العاملين بالخارج
					(10.2)	(72.8)	639.2	712.0	أخرى
(634.9)	1,087.5	(916.2)	171.3	الفائض أو (العجز) في حساب العمليات غير المنظورة					

المصدر: بنك السودان المركزي

* بيانات أولية

** بيانات معدلة

*** تتضمن مدفوعات أصل الفوائد ومتأخرات الفوائد (التعاقدية والتأخرية) التراكمية على القروض الأجنبية .

انخفاض قيمة المتحصلات غير المنظورة من 2,859.8 مليون دولار إلى 2,807.5 مليون دولار بمعدل 1.8%، ويعزى ذلك لانخفاض متحصلات حساب الخدمات بمعدل 2.7%. انخفاض متحصلات حساب الخدمات من 1,544.6 مليون دولار إلى 1,503.5 مليون دولار بمعدل 2.7%، ونتج ذلك بصورة أساسية عن انخفاض متحصلات خدمات الاتصال والنقل والخدمات المالية.

انخفاض متحصلات حساب التحويلات الجارية انخفاضاً طفيفاً من 1,314.0 مليون دولار إلى 1,300.5 مليون دولار بمعدل 1.0%، نتيجةً لانخفاض تحويلات القطاع الخاص من

864.6 مليون دولار إلى 852.1 مليون دولار بمعدل 1.4% الناتجة عن انخفاض التحويلات الأخرى بمعدل 10.2%، بالرغم من ارتفاع تحويلات العاملين بالخارج بمعدل 39.5%. ارتفاع متحصلات حساب الدخل من 1.1 مليون دولار إلى 3.5 مليون دولار بمعدل 209.4%، وذلك نتيجة لارتفاع متحصلات عائدات الاستثمار من 0.3 مليون دولار إلى 3.5 مليون دولار.

ارتفاع قيمة المدفوعات غير المنظورة من 2,688.5 مليون دولار إلى 3,723.8 مليون دولار بمعدل 38.5%، ويعزى ذلك لارتفاع مدفوعات حساب الدخل بمعدل 90.9% وارتفاع مدفوعات حساب الخدمات بمعدل 20.9%.

ارتفاع مدفوعات الدخل من 867.6 مليون دولار إلى 1,656.5 مليون دولار بمعدل 90.9%، ويعزى ذلك إلى ارتفاع مدفوعات عائدات الاستثمار بمعدل 103.1%. ارتفاع مدفوعات حساب الخدمات من 1,439.4 مليون دولار إلى 1,740.3 مليون دولار بمعدل 20.9% نتيجة لارتفاع مدفوعات الخدمات المالية بمعدل 15.4% وارتفاع مدفوعات خدمات النقل بمعدل 9.4%. انخفاض مدفوعات التحويلات الجارية من 381.4 مليون دولار إلى 326.9 مليون دولار بمعدل 14.3%، نتيجة لانخفاض مدفوعات التحويلات الحكومية بمعدل 82.3%.

2 - الحساب الرأسمالي والمالي؛

يوضح الجدول (4-10) تفاصيل الحساب الرأسمالي والمالي في كل من عامي 2016 و 2017، حيث ارتفع صافي الحساب الرأسمالي والمالي من 3,536.4 مليون دولار إلى 3,583.4 مليون دولار بمعدل 1.3%، ويعزى ذلك إلى ارتفاع حساب رأس المال بمعدل 53.9%.

جدول (10 - 4)

الحساب الرأسمالي والمالي في كل من عامي 2016 و 2017

(مليون دولار)

البنـد	**2016	* 2017	التغير	معدل التغير %
الحساب الرأسمالي والمالي :	3,536.3	3,583.4	47.0	1.3
1/ حساب رأس المال	147.7	227.3	79.6	53.9
2/ الحساب المالي	3,388.6	3,356.1	(32.5)	(1.0)
الاستثمار الأجنبي المباشر (صافي)	1,063.8	1,065.3	1.5	0.1
داخل السودان	1,132.1	1,146.3	14.3	1.3
رأسمال حقوق الملكية (استثمار مباشر)	(68.3)	(81.0)	(12.7)	18.6
استثمارات الحافظة (صافي)	(0.4)	(21.8)	(21.4)	5,001.8
أصول	(0.4)	(21.8)	(21.4)	5,001.8
خصوم	0.0	0.0	0.0	0.0
استثمارات أخرى (صافي)	2,325.3	2,312.6	(12.7)	(0.5)
أ/ خصوم القروض الرسمية	9.7	(160.2)	(170.0)	(1,744.8)
السحوبات	201.1	119.2	(81.9)	(40.7)
السداد ***	(191.4)	(279.5)	(88.0)	46.0
ب/ صافي التسهيلات التجارية (تحركات قصيرة الأجل)	394.4	510.2	115.8	29.4
أصول	(229.8)	(177.0)	52.8	(23.0)
خصوم	624.3	687.2	63.0	10.1
ج/ صافي الأصول الخارجية للحكومة العامة	853.5	1,443.5	589.9	69.1
أصول	0.0	0.0	0.0	0.0
خصوم	853.5	1,443.5	589.9	69.1
د/ صافي الأصول الخارجية للسلطة النقدية	886.8	665.7	(221.1)	(24.9)
هـ/ صافي الأصول الأجنبية للمصارف	192.9	(134.5)	(327.4)	(169.7)
أصول	364.2	(201.0)	(565.1)	(155.2)

البنـد	**2016	* 2017	التغير	معدل التغير%
خصوم	(171.3)	66.4	237.8	(138.8)
و/ صافي الأصول الأجنبية الأخرى	(12.0)	(12.0)	0.0	0.0
أصول	(12.0)	(12.0)	0.0	0.0
خصوم	0.0	0.0	0.0	0.0

المصدر : بنك السودان المركزي

* بيانات أولية

**بيانات معدلة

*** تتضمن متأخرات أصل القرض المستحقة والتي لم يتم سدادها خلال عام 2016.

يتضح من الجدول (10-4) ارتفاع العجز في صافي استثمارات الحافظة من 0.4 مليون دولار إلى 21.8 مليون دولار بمعدل 5,001.8%، وصافي تدفقات الاستثمار الأجنبي المباشر من 1,063.8 مليون دولار إلى 1,065.3 مليون دولار بمعدل 0.1 %، بينما انخفض صافي تدفقات الاستثمارات الأخرى من 2,325.3 مليون دولار إلى 2,312.6 مليون دولار بمعدل 0.5%، يعزى ذلك إلى انخفاض الأصول وارتفاع الخصوم، حيث انخفض بند صافي القروض الرسمية من 9.7 مليون دولار إلى سالب 160.2 مليون دولار بمعدل 1,744.8%؛ بسبب انخفاض السحوبات وارتفاع سدادات أصل الدين .

انخفاض بند صافي الأصول الخارجية للمصارف من 192.9 مليون دولار إلى سالب 134.5 مليون دولار بمعدل 169.7%، لانخفاض الأصول وارتفاع الخصوم، وصافي الأصول الخارجية للسلطة النقدية من 886.8 مليون دولار إلى 665.7 مليون دولار بمعدل 24.9%، بينما ارتفع بند صافي الأصول الخارجية للحكومة العامة بمعدل 69.1%، و صافي التسهيلات التجارية (تحركات قصيرة الأجل) من 394.4 مليون دولار إلى 510.2 مليون دولار بمعدل 29.4%.

يوضح الجدول (10-5) والجدول (10-6) تفاصيل موقف القروض الخارجية في كل من عامي 2016 و 2017 .

جدول (10-5)

سحوبات القروض الخارجية في كل من عامي 2016 و 2017

(مليون دولار)

نسبة المساهمة %	*2017	**2016	جهة التمويل
34.9	41.6	94.8	الصندوق العربي للإئماء الاقتصادي والاجتماعي
18.3	21.8	27.7	البنك الإسلامي للتنمية
7.1	8.5	47.2	الصندوق السعودي للتنمية
29.4	35.0	22.6	الصندوق الكويتي للتنمية الاقتصادية
2.2	2.6	3.6	صندوق الاوبك للتنمية العالمية
3.9	4.7	0.8	الصندوق الدولي للإئماء الزراعي إيفاد
2.6	3.1	0.0	صندوق النقد العربي
1.6	1.9	4.4	صندوق أبو ظبي للتنمية الاقتصادية
100.0	119.2	201.1	الإجمالي

المصدر بنك السودان المركزي - وحدة الدين الخارجي .

* بيانات أولية

** بيانات معدلة

يتضح من الجدول (10-5) إنخفاض سحوبات القروض الخارجية من 201.1 مليون دولار في عام 2016 إلى 119.2 مليون دولار في عام 2017 بمعدل 40.7%، وقد بلغت نسبة مساهمة الصندوق العربي للإئماء الاقتصادي والاجتماعي 34.9% والصندوق الكويتي للتنمية الاقتصادية 29.4% من إجمالي سحوبات عام 2017.

جدول (10-6)

سداد أصل القروض الخارجية في كل من عامي 2016 و 2017

(مليون دولار)

جهة التمويل	**2016	*2017	نسبة المساهمة %
الصندوق العربي للإئتماء الاقتصادي والاجتماعي	14.6	39.6	31.3
صندوق النقد الدولي	7.5	5.0	3.9
البنك الإسلامي للتنمية جدة	9.8	34.1	27.0
الصندوق السعودي للتنمية	7.0	0.0	
صندوق النقد العربي	6.8	36.5	28.9
الصندوق الكويتي للتنمية الاقتصادية	5.8	4.0	3.2
الصين	3.0	0.0	
الصندوق الدولي للإئتماء الزراعي إيفاد	0.0	7.2	5.7
الإجمالي	54.5	126.3	100.0

المصدر بنك السودان المركزي - وحدة الدين الخارجي.

* بيانات أولية.

** بيانات معدلة

ملحوظة : لا تتضمن متأخرات أصل القروض المستحقة.

يتضح من الجدول (10-6) ارتفاع حجم سداد أصل القروض الخارجية من 54.5 مليون دولار خلال عام 2016 إلى 126.3 مليون دولار خلال عام 2017 بمعدل 131.9%، وقد بلغت نسبة مساهمة الصندوق العربي للإئتماء الاقتصادي والاجتماعي 31.3%، صندوق النقد العربي 28.9%، والبنك الإسلامي للتنمية جدة 27.0% من إجمالي سداد أصل القروض الخارجية عام 2017.

ثانياً: التزامات السودان الخارجية:

ارتفعت جملة التزامات السودان الخارجية من 45.4 مليار دولار بنهاية عام 2016م إلى 47.1 مليار دولار بنهاية عام 2017 بمعدل 3.7% شملت كل مصادر التمويل كما بينها

الجدول (10-8)؛ وترجع الزيادة في المديونية بشكل أساسي إلى الزيادة في الفوائد التأخيرية وتغيرات سعر الصرف⁷ خلال عام 2017. وبالنظر إلى نسبة مساهمة مصادر التمويل في حجم المديونية، تحتل مديونية الدول غير الأعضاء في نادي باريس المرتبة الأولى بنسبة 39.0%، تليها الدول الأعضاء في نادي باريس بنسبة 31.0%، ثم المؤسسات الإقليمية والدولية بنسبة 13.0% والبنوك التجارية العالمية بنسبة 12.0%.

جدول (10-8)

التزامات السودان الخارجية في عامي 2016 و 2017

(مليار دولار)

* 2017					**2016	العالم مصادر التمويل
النسبة من إجمالي الدين %	إجمالي الدين	الفوائد التأخيرية	الفوائد التعاقدية	أصل الدين القائم	إجمالي الدين	
39.0	18.5	10.2	2.3	6.0	17.6	الدول غير الأعضاء في نادي باريس
31.0	14.5	10.5	1.6	2.4	14.0	الدول الأعضاء في نادي باريس
13.0	5.7	1.2	0.5	4.0	5.6	المؤسسات الإقليمية والدولية
12.0	5.9	2.9	0.2	2.8	5.7	البنوك التجارية العالمية
5.0	2.5	-	-	2.5	2.5	تسهيلات الموردين الأجانب
100.0	47.1	24.8	4.6	17.7	45.4	الجملة

المصدر : وحدة الدين الخارجي- بنك السودان المركزي

* بيانات أولية

** بيانات معدلة

⁷ تقلبات أسعار الدولار مقابل العملات الأخرى

مؤشرات استدامة الدين الخارجي للسودان لعام 2017 :

يوضح الجدول (10-9) أهم مؤشرات استدامة الدين الخارجي للسودان عام 2017، ومن المتعارف عليه أن هذه المؤشرات تستخدم لقياس مدى قدرة الدولة على خدمة دينها، ومواجهة التزاماتها الخارجية في ظل الموارد المالية المتاحة مثل الصادرات والإيرادات الحكومية للدولة ، بالإضافة إلى حجم الناتج المحلي الإجمالي، تجدر الإشارة إلى أن المقياس المعياري المتعارف عليه دولياً لقياس مدى استدامة الدين الخارجي يتمثل في 30% و 100% و 200% لكل من مؤشر الناتج المحلي الإجمالي ومؤشر الصادرات ومؤشر الإيرادات الحكومية على التوالي.

جدول (10-9)

مؤشرات استدامة الدين الخارجي للسودان لعامي 2016 و 2017

مؤشرات السودان %		المؤشر المعياري %	مؤشرات استدامة الدين الخارجي
*2017	** 2016		
45	40	30	نسبة إجمالي الدين إلى الناتج المحلي الإجمالي
1,323	1,467	100	نسبة إجمالي الدين إلى إجمالي الصادرات
409	472	200	نسبة إجمالي الدين إلى إجمالي الإيرادات الحكومية

المصدر : وحدة الدين الخارجي - بنك السودان المركزي

* بيانات أولية

** بيانات معدلة

الملاحق

الملحق (1)
العملة المتداولة خلال الفترة 2008 - 2017

(بآلاف الجنيهات)

نهاية الفترة	لدى البنوك التجارية	لدى الجمهور	مجموع العملة المتداولة
ديسمبر 2008	564,578	6,774,569	7,339,147
ديسمبر 2009	766,179	8,066,174	8,832,353
ديسمبر 2010	829,278	10,067,961	10,897,239
ديسمبر 2011	810,092	12,850,083	13,660,175
ديسمبر 2012	1,118,420	16,751,485	17,869,905
ديسمبر 2013	1,234,486	19,178,412	20,412,898
2014			
مارس	1,583,823	19,902,223	21,486,046
يونيو	1,835,663	20,820,145	22,655,808
سبتمبر	1,583,002	22,250,264	23,833,266
ديسمبر	1,716,978	23,343,097	25,060,075
2015			
مارس	2,038,965	23,911,260	25,950,225
يونيو	2,133,572	24,111,156	26,244,728
سبتمبر	2,479,952	26,181,592	28,661,544
ديسمبر	1,845,066	27,495,372	29,340,437
2016			
مارس	1,942,762	28,259,443	30,202,205
يونيو	2,242,593	31,699,131	33,941,724
سبتمبر	2,787,074	32,486,838	35,273,912
ديسمبر	2,192,278	38,712,019	40,904,297
2017			
مارس	2,821,951	41,380,028	44,201,979
يونيو	3,459,935	46,814,530	50,274,464
سبتمبر	3,860,279	47,342,627	51,202,906
ديسمبر	3,785,843	61,455,040	65,240,883

المصدر: بنك السودان المركزي

الملحق (2)

العملة المعدنية المتداولة خلال الفترة 2008 - 2017

(بآلاف الجنيهات)

نهاية الفترة	لدى البنوك التجارية	لدى الجمهور	مجموع العملة المتداولة
ديسمبر 2008	-	57,336	57,336
ديسمبر 2009	-	60,663	60,663
ديسمبر 2010	-	66,918	66,918
ديسمبر 2011	-	75,541	75,541
ديسمبر 2012	-	88,679	88,679
ديسمبر 2013	-	94,168	94,168
2014			
مارس	-	106,395	106,395
يونيو	-	118,589	118,589
سبتمبر	-	135,461	135,461
ديسمبر	-	153,096	153,096
2015			
مارس	-	169,345	169,345
يونيو	-	181,971	181,971
سبتمبر	-	189,651	189,651
ديسمبر	-	193,508	193,508
2016			
مارس	-	195,191	195,191
يونيو	-	196,018	196,018
سبتمبر	-	195,961	195,961
ديسمبر	-	200,100	200,100
2017			
مارس	-	205,452	205,452
يونيو	-	208,476	208,476
سبتمبر	-	208,673	208,673
ديسمبر	-	208,785	208,785

المصدر: بنك السودان المركزي

الملحق (3)

تحليل العملة المتداولة بالفئات بنهاية عامي 2016 - 2017

(بآلاف الجنيهات)

2017	2016*	
فئات العملة الورقيه		
45,157,320.0	29,195,760.0	فئة 50 جنيه
15,382,660.0	7,560,500.0	فئة 20 جنيه
3,719,970.0	3,532,520.0	فئة 10 جنيه
435,530.0	478,980.0	فئة 5 جنيه
253,120.0	204,910.0	فئة 2 جنيه
83,500.0	83,370.0	فئة 1 جنيه
65,032,100.0	41,056,040.0	المجموع
فئات العملة المعدنية		
131,921.5	123,269.5	فئة 1 جنيه
48,327.6	48,285.0	فئة 50 قرش
18,090.5	18,100.1	فئة 20 قرش
8,995.6	8,995.6	فئة 10 قروش
1,448.0	1,448.0	فئة 5 قروش
1.8	1.9	فئة 1 قرش
208,785.0	200,100.1	المجموع
65,240,885.0	41,256,140.1	المجموع الكلي

*بيانات معدلة

المصدر: بنك السودان المركزي

الملحق (4)

عرض التدفد خلال الفترة (2008-2017)

مليون جنيه

سنة	ديسمبر 2017	ديسمبر 2016	ديسمبر 2015	ديسمبر 2014	ديسمبر 2013	ديسمبر 2012	ديسمبر 2011	ديسمبر 2010	ديسمبر 2009	ديسمبر 2008	إجمالي
عرض التدفد	203,367.5	120,800.1	93,642.6	77,739.0	66,445.7	58,663.0	41,853.1	35,497.9	28,314.5	22,933.2	
العلة لدى الجمهور	61,455.0	38,712.0	27,495.4	23,343.1	19,178.4	16,751.0	12,850.1	10,068.0	8,066.2	6,774.6	
ودائع الجمهور تحت الطلب	59,545.5	33,460.8	25,376.3	19,743.0	16,486.9	14,242.0	12,000.0	9,840.3	8,040.2	6,855.4	
شبه النقود	82,367.0	48,627.2	40,770.9	34,652.9	30,780.4	27,670.0	17,003.0	15,589.6	12,208.1	9,303.2	
الأصول الخارجية (صافي)	(40,242.4)	(36,320.9)	(26,153.5)	(12,094.0)	(12,266.2)	(6,879.7)	(5,659.1)	(4,020.3)	(4,589.7)	(2,320.6)	
الاحتياط الخارجي لبنك السودان المركزي	6,812.5	6,109.8	6,401.0	9,029.9	9,496.2	7,717.3	3,671.7	4,044.6	3,180.7	4,077.6	
حسابات المصارف	(9,186.0)	(8,580.8)	(8,215.0)	(8,448.3)	(8,606.8)	(6,665.9)	(4,052.2)	(3,816.8)	(3,480.7)	(3,335.8)	
التزامات خارجية قصيرة الأجل	(181.8)	(221.3)	(13.5)	(75.2)	(33.0)	(33.4)	(77.4)	(40.3)	(251.2)	(246.0)	
التزامات الدفع	(173.1)	(159.4)	(143.2)	(140.9)	(135.7)	(102.4)	(61.5)	(57.3)	(62.3)	(79.8)	
حسابات إعادة الجدولة	(3,390.2)	(3,186.7)	(2,944.1)	(2,886.1)	(2,753.0)	(2,130.7)	(1,293.6)	(1,210.2)	(1,082.4)	(1,055.4)	
التزامات خارجية طويلة الأجل	(29,091.2)	(24,299.2)	(17,643.8)	(7,999.8)	(7,465.5)	(5,525.0)	(3,215.9)	(2,854.5)	(2,418.7)	(2,307.5)	
التزامات خارجية أخرى	(8,656.5)	(7,539.6)	(5,516.2)	(4,725.7)	(5,468.4)	(3,239.6)	(2,343.5)	(2,328.0)	(1,643.7)	(1,449.8)	
الأصول الخارجية للبنوك التجارية (صافي)	3,623.9	1,556.4	1,921.3	3,152.0	2,700.0	3,100.0	1,713.3	2,242.3	1,168.6	2,076.1	
إعادة التقييم	35,354.4	26,627.9	22,769.1	23,790.5	24,740.7	15,986.2	8,224.7	9,433.6	8,566.5	7,778.3	
استحقاقات على القطاع العام	105,786.7	69,294.9	53,242.3	42,842.2	33,900.7	22,282.8	17,652.4	13,122.2	8,988.5	5,359.2	
استحقاقات على الحكومة (صافي)	76,439.1	54,216.7	42,124.5	34,911.0	28,929.9	18,354.0	14,218.2	10,167.1	6,631.6	3,662.4	
استحقاقات على حكومات الولايات	4,794.1	3,342.0	2,046.5	1,922.8	966.5	758.4	612.8	145.3	76.5	0.4	
استحقاقات على المؤسسات العامة	24,553.6	11,736.2	9,071.4	6,008.3	4,004.3	3,170.4	2,821.4	2,809.7	2,280.5	1,696.4	
استحقاقات على القطاع الخاص	75,060.0	54,010.2	43,509.2	37,283.5	33,478.1	27,278.0	19,830.1	17,990.7	16,139.8	13,693.0	
مؤسسات مالية	72,735.5	52,561.4	41,606.3	35,919.8	33,033.8	26,965.6	19,426.7	17,372.5	15,513.2	12,710.7	
المؤسسات المالية غير المصرفية	2,324.5	1,448.7	1,902.8	1,363.7	444.3	312.4	403.4	618.2	626.6	982.3	
صافي بنود أخرى	27,408.8	7,188.1	275.6	(14,083.2)	(13,407.6)	(4.2)	1,805.0	(1,028.3)	(790.7)	(1,576.7)	

المصدر : بنك السودان المركزي

أصول وخصوم بنك السودان المركزي خلال الفترة (2008 - 2017)
الملحق (5- 1)

الأصول

المجموع	حسابات أخرى	مساهبات * أخرى	المساهمة في رأس مال البنوك	سجلات المؤسسات الصحة	إهدات البنك المركزي *	سجلات خيرية * الحكومة	سجلات مؤنفة * الحكومة	سجلات البنوك التجارية	المكاتب الحكومية	أصول خارجية	سندات	أوراق نقدية	نهاية الفترة
21,201,534	11,078,160	234,741	934,574	193,852	39,122	1,915,967	1,432,000	714,842	582,629	3,445	105,830	3,966,373	ديسمبر 2008
23,272,646	13,182,639	236,828	1,042,043	96,487	18,985	1,325,967	2,876,883	737,065	577,052	3,533	105,897	3,069,267	ديسمبر 2009
26,091,313	12,864,443	276,895	1,384,264	69,329	63,490	1,325,967	3,886,263	612,725	1,565,310	3,950	147,965	3,890,712	ديسمبر 2010
31,119,445	15,692,974	320,596	1,714,770	76,579	58,490	5,212,230	1,499,331	657,665	2,217,090	4,222	139,914	3,525,584	ديسمبر 2011
52,663,109	29,412,032	437,447	2,030,432	286,539	62,485	5,212,230	3,499,329	632,273	3,375,065	-	234,602	7,480,674	ديسمبر 2012
71,185,176	41,048,011	559,327	2,152,552	232,451	185,830	5,212,230	4,500,000	3,003,065	4,797,509	-	314,250	9,179,951	ديسمبر 2013
77,905,041	44,092,648	603,741	2,249,035	290,184	-	9,712,228	2,240,000	4,791,882	4,897,364	-	302,393	8,725,566	ديسمبر 2014
98,830,785	61,457,339	647,882	2,647,399	196,480	-	11,938,968	3,500,000	8,317,835	3,725,862	-	288,790	6,110,229	ديسمبر 2015
127,805,610	84,826,962	729,855	2,713,434	280,073	-	11,938,968	8,900,000	7,911,429	4,397,125	-	415,094	5,692,671	ديسمبر 2016
													2017
132,129,938	89,131,569	742,740	2,790,434	285,138	-	15,438,968	5,400,000	7,498,185	4,397,125	-	426,086	6,019,693	يناير
135,058,861	91,038,833	792,740	2,790,434	283,075	-	15,438,968	5,576,667	7,527,482	4,497,125	-	423,441	6,690,097	فبراير
138,821,071	93,975,679	792,740	2,800,434	305,773	-	15,428,668	6,253,333	7,840,140	4,647,125	-	433,634	6,343,543	مارس
144,018,407	99,142,330	792,740	2,800,434	310,177	-	15,418,368	6,753,333	7,190,140	4,647,125	-	437,149	6,526,610	أبريل
148,531,133	101,859,742	794,740	2,771,934	313,448	-	15,408,068	7,253,333	7,037,981	4,797,125	-	443,967	7,850,795	مايو
154,752,747	103,894,002	794,740	2,771,934	317,626	-	15,397,768	9,953,333	8,782,278	4,967,125	-	443,950	7,429,991	يونيو
157,126,210	107,371,508	794,740	2,771,934	324,088	-	15,387,468	8,853,333	8,732,451	4,967,125	-	476,890	7,446,672	يوليو
165,598,793	112,254,818	794,740	2,771,934	327,000	-	15,377,168	11,703,333	9,259,220	4,967,125	-	482,778	7,660,678	أغسطس
166,199,244	114,827,760	795,240	2,771,934	323,799	-	15,366,868	11,153,333	9,171,653	3,794,667	-	476,913	7,517,077	سبتمبر
174,185,368	118,915,971	807,740	2,714,070	322,047	-	15,356,568	11,863,333	12,590,821	3,573,413	-	474,373	7,567,030	أكتوبر
178,327,777	122,268,998	820,294	2,714,070	310,626	-	15,356,568	11,863,333	14,022,103	2,905,720	-	516,195	7,549,869	نوفمبر
188,045,727	131,418,700	852,563	2,705,434	252,023	-	15,356,568	14,753,333	13,945,532	1,953,889	-	547,989	6,259,066	ديسمبر

المصدر : بنك السودان المركزي
* اعتباراً من أكتوبر 2005 تم إدخال إهدات إجازة البنك المركزي

الملمق (5- ب)
أصول وخصوم بنك السودان المركزي خلال الفترة (2008 - 2017)

الخصوم

المجموع	أخرى	رأس المال	التزامات لأجل	إلتزامات إطلاع	إلتزامات الدفع	حسابات أجنبية أخرى	حسابات البنوك	حسابات مطابقة البنك المركزي	حسابات الحكومة	الصلة المتداولة	نهاية الفترة
21,201,534	3,022,982	256,243	2,307,475	246,286	79,786	2,508,084	3,645,153	-	1,796,578	7,339,147	ديسمبر 2008
23,272,646	1,774,244	253,341	2,418,711	251,528	62,321	2,729,044	5,878,616	-	1,072,488	8,832,353	ديسمبر 2009
26,091,313	2,222,454	291,328	2,854,524	525,102	57,299	3,057,132	5,994,931	-	591,304	10,897,239	ديسمبر 2010
31,119,445	3,173,621	283,265	3,215,901	593,108	61,541	3,125,554	6,250,950	-	755,331	13,660,175	ديسمبر 2011
52,663,109	12,402,945	314,766	5,524,968	883,017	102,434	4,528,245	10,183,003	-	853,826	17,869,905	ديسمبر 2012
71,185,176	20,118,470	526,589	7,465,488	1,132,027	135,748	7,132,437	13,255,191	-	1,006,327	20,412,898	ديسمبر 2013
77,905,041	18,175,679	540,316	7,999,773	1,159,132	140,897	6,538,829	16,864,056	-	1,426,284	25,660,075	ديسمبر 2014
98,830,785	21,419,937	732,316	17,643,810	1,070,900	143,226	7,414,103	20,092,217	-	973,837	29,340,437	ديسمبر 2015
127,805,610	24,497,342	773,589	24,299,242	1,331,252	159,419	9,628,745	23,308,352	-	2,903,373	40,904,297	ديسمبر 2016
132,129,938	26,180,645	773,589	24,655,233	1,148,185	162,278	9,882,824	23,766,097	-	4,002,011	41,559,076	يناير 2017
135,058,861	25,727,448	773,589	25,979,929	1,143,597	161,997	9,704,275	24,690,720	-	4,012,180	42,865,125	فبراير
138,821,071	25,550,630	773,589	26,000,535	1,146,070	162,026	9,783,225	27,573,552	-	3,629,464	44,201,979	مارس
144,018,407	26,187,327	2,523,949	26,010,357	1,156,187	163,175	10,200,841	28,691,482	-	4,039,903	45,045,186	أبريل
148,531,133	25,934,688	2,562,557	27,158,254	1,165,693	162,857	10,501,584	31,310,966	-	3,693,519	46,041,015	مايو
154,752,747	25,188,679	2,562,557	27,164,743	1,173,899	162,551	10,410,528	34,126,016	-	3,689,310	50,274,464	يونيو
157,126,210	26,887,566	2,562,557	27,195,859	1,186,552	163,567	10,579,154	37,957,504	-	3,957,047	46,636,403	يوليو
165,598,793	27,473,613	2,562,557	27,208,340	1,197,293	163,126	10,730,999	37,218,463	-	3,975,946	55,068,457	أغسطس
166,199,244	28,670,686	2,562,557	27,215,742	1,192,291	164,147	10,462,230	40,508,920	-	4,219,764	51,202,906	سبتمبر
174,185,368	27,229,404	2,562,557	27,178,204	1,184,018	163,762	10,804,537	47,311,606	-	4,010,466	53,740,814	أكتوبر
178,327,777	28,946,205	2,562,557	27,184,453	1,194,201	164,140	11,284,563	44,388,273	-	3,767,192	58,836,192	نوفمبر
188,045,727	31,138,345	2,562,557	29,091,241	1,368,378	173,090	10,870,443	42,799,526	-	4,801,265	65,240,883	ديسمبر

المصدر : بنك السودان المركزي

الميزانية الموحدة للبنوك التجارية خلال الفترة (2008 - 2017)
الملحق (6 - أ)

(بالآلاف الجنيهات)

الأصول

الجموع	حسابات أخرى	التصويل*	سندات حكومية وأدوات خزينة أخرى	المراويل الأجنب	بنوك تجارية محلية	التزامات على بنك السودان المركزي	تقد محل	نهاية الفترة
30,649,863	6,849,427	14,961,089	2,292,739	2,690,473	402,638	2,888,919	564,578	ديسمبر 2008
36,666,888	5,818,178	18,163,469	3,594,167	2,221,219	1,120,122	4,983,554	766,179	ديسمبر 2009
43,107,736	6,830,789	20,599,396	4,906,753	3,494,093	1,446,020	5,001,407	829,278	ديسمبر 2010
46,504,084	6,667,883	22,867,050	6,131,694	2,489,283	1,510,667	6,027,415	810,092	ديسمبر 2011
67,049,562	9,791,805	30,482,751	7,277,005	4,893,611	1,470,676	12,015,294	1,118,420	ديسمبر 2012
77,479,739	10,931,453	37,657,122	7,589,658	4,696,049	2,165,731	13,205,260	1,234,486	ديسمبر 2013
92,317,049	12,463,156	44,320,716	8,773,292	5,148,873	2,719,939	17,174,095	1,716,978	ديسمبر 2014
108,937,570	15,435,820	53,456,764	11,191,416	3,858,707	3,175,897	19,973,900	1,845,066	ديسمبر 2015
132,713,544	18,809,094	67,688,597	12,469,181	3,724,012	3,702,574	24,127,809	2,192,278	ديسمبر 2016
								2017
134,478,297	21,624,125	68,358,287	11,124,590	3,997,527	3,514,887	22,847,911	3,010,971	يناير
136,641,693	21,919,716	69,350,390	11,294,455	4,730,755	2,972,601	23,254,243	3,119,533	فبراير
142,355,406	22,234,657	71,741,232	11,579,782	4,708,240	3,169,094	26,100,449	2,821,951	مارس
147,502,655	24,269,171	73,575,525	11,630,786	4,820,553	3,342,457	26,103,073	3,761,990	أبريل
156,018,785	25,748,957	78,994,327	11,904,670	5,280,043	2,987,225	27,400,578	3,702,985	مايو
161,835,063	27,365,955	82,554,874	12,866,692	4,815,202	3,136,114	27,636,291	3,459,935	يونيو
171,702,019	28,102,636	86,554,815	13,926,078	5,092,037	3,058,274	31,259,214	3,708,967	يوليو
175,730,733	28,380,136	87,452,378	14,337,405	5,326,051	3,643,476	32,703,446	3,887,842	أغسطس
184,169,781	27,410,019	93,185,724	13,942,709	5,244,324	3,361,446	37,165,280	3,860,279	سبتمبر
199,306,357	30,331,333	93,789,940	14,590,086	5,782,312	3,233,955	47,858,337	3,720,395	أكتوبر
203,976,886	32,429,392	96,197,255	16,774,081	5,540,165	2,414,472	47,374,542	3,246,979	نوفمبر
211,245,807	30,070,124	102,927,668	17,654,465	6,746,856	2,372,570	47,688,281	3,785,843	ديسمبر

المصدر : بنك السودان المركزي
* إجمال التصويل محلي وأجنبي

الميزانية الموحدة للبنوك التجارية خلال الفترة (2008 - 2017)
الملحق (6 - ب)

(بالآلاف الجنيهات)

المجموع	حسابات أخرى	رأس المال والإحتياطيات	المراسلون في الخارج	البنوك التجارية الأخرى	بنك السودان المركزي	ودائع الحكومات الولاية والمحلية، المؤسسات والشعوب	ودائع الحكومة الإقليمية	نهاية الفترة
30,649,863	7,210,772	5,248,486	614,342	611,783	456,022	15,742,635	765,823	ديسمبر 2008
36,666,888	5,606,687	6,677,989	1,052,575	824,284	1,657,314	20,176,275	671,314	ديسمبر 2009
43,107,736	6,717,262	7,477,913	1,251,813	895,382	891,001	24,947,222	927,143	ديسمبر 2010
46,504,084	7,136,048	9,035,971	776,031	1,059,401	721,016	27,687,507	88,109	ديسمبر 2011
67,049,562	12,865,088	10,830,670	1,793,468	802,931	1,213,069	39,387,283	157,055	ديسمبر 2012
77,479,759	15,017,382	13,149,116	1,996,426	1,639,272	1,544,495	44,007,037	126,031	ديسمبر 2013
92,317,049	17,442,136	14,739,385	1,996,986	1,818,365	2,850,807	53,402,658	66,711	ديسمبر 2014
108,937,570	21,308,343	16,254,425	1,937,450	1,692,013	4,325,786	63,340,701	78,852	ديسمبر 2015
132,713,544	28,041,325	18,423,745	2,167,616	1,909,420	2,711,910	79,354,931	104,598	ديسمبر 2016
134,478,297	19,192,747	22,993,950	2,224,852	1,702,700	3,120,405	85,145,215	98,428	يناير 2017
136,641,693	19,677,805	22,200,871	2,207,967	1,618,143	3,236,761	87,566,889	133,257	فبراير
142,355,406	21,822,897	21,648,932	2,204,133	1,638,061	3,200,076	91,690,660	150,647	مارس
147,502,655	22,748,487	21,680,002	2,282,350	1,878,503	2,967,953	95,801,084	144,275	أبريل
156,018,785	25,158,607	21,641,886	2,278,350	1,741,719	2,525,158	102,516,913	156,154	مايو
161,835,063	26,029,497	21,598,526	2,279,025	1,729,047	4,768,794	105,294,323	135,851	يونيو
171,702,019	27,066,891	21,629,913	2,475,067	1,724,795	4,698,616	113,968,399	138,338	يوليو
175,730,733	27,742,314	21,623,184	2,718,709	2,287,713	4,708,779	116,511,443	138,590	أغسطس
184,169,781	30,396,724	21,639,072	2,825,523	2,309,599	5,192,627	121,661,599	144,637	سبتمبر
199,306,357	32,205,245	21,656,505	2,788,798	2,711,937	8,513,745	131,261,438	168,687	أكتوبر
203,976,886	33,181,292	21,728,661	2,885,646	3,229,622	8,318,814	134,387,947	244,904	نوفمبر
211,245,807	34,779,170	22,847,199	3,122,993	3,453,713	7,936,719	138,914,816	191,197	ديسمبر

المصدر : بنك السودان المركزي

المبلغ (7 - أ)
رصيد التمويل المصرفي بالعملة المحلية خلال الفترة (2008 - 2017)

(بآلاف الجنيهات)

المجموع	أخرى	الطاقة والتعدين	الإمدادات	النقل والتعدين	التجارة المحلية	الواردات	الصادرات	الصناعة	الزراعة	نهاية الفترة
12,581,809	4,050,134	51,990	828,299	970,259	2,340,623	1,547,883	273,847	1,177,267	1,341,507	ديسمبر 2008
14,984,677	4,790,723	51,447	1,235,584	1,070,821	2,672,242	1,649,226	365,860	1,207,210	1,941,564	ديسمبر 2009
17,205,129	6,064,010	40,347	1,588,123	930,223	2,820,078	1,100,047	464,254	1,583,100	2,614,947	ديسمبر 2010
20,202,045	7,101,964	31,125	2,000,477	1,196,333	3,128,664	1,346,902	666,217	2,066,471	2,663,902	ديسمبر 2011
24,815,011	8,282,889	85,111	2,721,599	1,998,820	3,285,559	792,717	850,880	3,123,959	3,673,477	ديسمبر 2012
32,667,278	9,996,827	188,623	3,565,315	3,136,690	3,180,619	987,800	1,186,519	5,195,515	5,229,370	ديسمبر 2013
40,005,698	11,305,696	361,340	6,678,284	3,201,635	3,630,552	802,564	1,488,275	5,839,140	6,698,212	ديسمبر 2014
50,019,557	13,782,503	308,051	9,091,760	3,329,773	5,799,644	1,032,686	1,383,122	6,890,855	8,401,164	ديسمبر 2015
64,197,494	16,427,991	591,689	10,193,986	4,439,470	8,698,763	2,417,254	1,538,986	8,059,067	11,830,288	ديسمبر 2016
										2017
65,020,472	17,912,163	540,622	10,082,524	4,061,548	9,167,924	2,468,676	1,478,855	7,854,582	11,453,578	يناير
66,107,268	18,508,226	738,875	10,472,356	4,041,427	9,396,041	2,530,623	1,681,614	8,132,449	10,605,658	فبراير
68,460,118	19,173,230	687,078	10,884,378	4,759,772	9,631,124	2,514,645	1,733,050	8,532,825	10,544,016	مارس
70,424,543	20,647,546	733,380	10,948,641	4,684,632	9,780,895	2,169,100	1,806,186	9,766,271	9,887,893	أبريل
75,510,680	22,550,796	790,355	12,445,531	4,745,787	10,599,192	2,558,090	1,779,954	10,061,080	9,979,894	مايو
79,339,813	23,267,388	919,963	12,802,143	4,527,056	11,380,400	2,815,475	2,122,077	11,163,315	10,341,996	يونيو
83,102,324	26,393,270	989,563	12,949,695	4,543,577	11,376,665	2,879,284	1,748,303	11,102,356	11,119,612	يوليو
84,371,093	24,170,751	1,113,438	13,882,464	4,717,768	11,944,958	2,824,923	1,846,836	11,575,729	12,294,226	أغسطس
90,015,184	25,041,142	1,031,132	11,796,130	4,883,254	12,309,868	2,871,038	1,731,941	11,962,620	18,388,058	سبتمبر
90,582,688	21,171,617	2,322,339	12,004,820	5,273,226	14,650,883	2,825,370	1,938,958	11,463,469	18,932,008	أكتوبر
93,046,118	21,668,218	2,179,033	13,794,669	5,286,155	12,149,291	2,643,826	2,856,396	14,409,046	18,059,483	نوفمبر
99,588,920	21,791,198	2,279,952	14,634,274	5,785,361	12,011,072	2,920,251	3,452,475	15,703,014	21,011,323	ديسمبر

المصدر : بنك السودان المركزي

الملحق (7 - ب)

رصيد التمويل المصرفي بالعملة الأجنبية خلال الفترة (2008 - 2017)

(بالآلاف الجنيهات)

المجموع	أخرى	الطاقة والتعدين	الإسكانات	النقل والتخزين	التجارة المحلية	الواردات	الصادرات	الصناعة	الزراعة	نهاية الفترة
2,379,280	313,200	-	2,190	77,977	89,307	1,360,483	4,186	505,943	25,994	ديسمبر 2008
3,178,792	522,844	312,042	2,721	65,276	213,373	1,471,020	72,531	503,616	15,369	ديسمبر 2009
3,394,267	715,603	294,332	142,791	35,257	204,762	1,307,255	70,514	600,496	23,257	ديسمبر 2010
2,665,006	682,984	126,897	212,999	12,355	158,203	1,027,696	19,347	414,568	9,957	ديسمبر 2011
5,667,740	1,775,574	4,306	662,190	227,328	608,667	1,468,494	58,634	790,661	71,886	ديسمبر 2012
4,989,844	1,118,215	-	710,377	503,491	308,112	1,386,922	10,446	879,066	73,215	ديسمبر 2013
4,315,017	846,548	-	464,629	945,310	168,187	828,283	580	851,587	209,893	ديسمبر 2014
3,437,207	702,541	3,130	568,583	685,389	130,322	409,414	-	766,049	171,779	ديسمبر 2015
3,491,101	1,021,198	32,603	523,372	505,295	136,549	268,718	-	883,714	119,654	ديسمبر 2016
										2017
3,337,815	1,035,747	0	516,958	488,486	133,341	255,752	0	846,818	60,712	يناير
3,243,122	1,020,336	32,120	491,908	439,665	130,970	241,649	0	770,742	115,731	فبراير
3,281,114	1,004,698	32,939	476,029	423,528	179,508	236,518	0	819,659	108,235	مارس
3,150,982	988,389	0	487,061	428,982	137,580	244,640	0	799,312	65,018	أبريل
3,483,648	975,200	0	495,866	366,588	457,099	271,738	0	840,877	76,279	مايو
3,215,061	1,034,973	0	507,685	387,421	103,916	293,772	134,833	662,953	89,508	يونيو
3,452,491	1,121,870	0	553,320	448,845	111,112	313,751	0	806,938	96,655	يوليو
3,081,285	1,051,556	0	558,287	374,161	111,638	270,736	0	618,177	96,730	أغسطس
3,170,540	1,169,009	0	557,036	370,321	102,093	269,321	0	600,357	102,402	سبتمبر
3,207,252	1,201,320	432,113	120,611	342,085	102,536	277,472	0	567,628	163,485	أكتوبر
3,151,138	1,130,102	45,521	579,375	259,033	108,194	341,624	0	560,165	127,124	نوفمبر
3,338,748	1,113,025	70,561	637,652	292,831	114,071	313,836	0	656,492	140,280	ديسمبر

المصدر : بنك السودان المركزي

الملحق (7 - ج)
تدفق التمويل المصرفي حسب الصيغ خلال الفترة (2008 - 2017)

بالآلاف الجنيهات

المجموع	أخرى	قرض حسن	إستصناع	إجارة	مقابلة	السم	المضاربة	المشاركة	المراجعة	العام
14,681,294	4,845,215	-	-	-	-	290,650	876,420	1,769,329	6,899,680	2008
15,659,786	3,496,029	-	-	24,779	1,005,582	349,618	956,036	1,641,402	8,186,340	2009
22,107,438	4,566,100	-	-	52,190	2,295,556	257,586	1,480,020	1,981,884	11,474,102	2010
23,329,187	3,880,274	-	-	35,795	1,952,167	174,806	1,424,744	1,548,468	14,312,933	2011
24,102,842	5,292,662	125,475	20,115	89,595	2,160,054	459,838	1,296,315	2,636,883	12,021,906	*2012
33,822,488	5,238,195	99,619	32,387	331,230	3,929,456	665,257	1,772,902	3,740,711	18,012,731	2013
38,678,626	5,747,359	208,716	43,193	144,597	5,178,257	1,464,259	2,086,517	3,625,294	20,180,433	2014
54,193,276	9,426,317	120,915	47,226	200,215	8,402,243	1,622,869	3,582,143	3,822,837	26,968,511	2015
83,355,303	14,722,414	240,811	52,265	290,365	17,271,520	2,499,694	4,165,534	5,593,984	38,518,716	2016
125,091,258	12,141,659	294,132	442,742	545,895	32,375,192	728,467	9,740,088	8,099,318	60,723,766	2017

المصدر : بنك السودان المركزي
لا يشمل على تمويل الحكومة المركزية
تم تضمين بيانات صيغ جديدة إعتباراً من عام 2012

الملحق (7 - د)

تدفق التمويل المصرفي حسب القطاعات خلال الفترة (2008 - 2017)

بآلاف الجنيهات

المجموع	أخرى	العقارات	الطاقة والتعدين	النقل والتخزين	الإستيراد	التجارة المحلية	النسبة الإجمالية *	المصدر	الصناعة	الزراعة	العام
14,681,294	7,131,597	-	-	862,189	-	2,370,565	446,096	481,146	1,904,018	1,485,683	2008
15,659,786	8,257,349	-	-	999,376	-	2,320,902	469,490	369,991	1,556,534	1,686,144	2009
22,107,438	7,254,674	2,052,286	76,683	1,011,451	2,317,386	2,872,820	616,207	479,243	3,826,921	1,599,767	2010
23,329,187	5,607,859	991,330	520,530	1,421,267	2,562,856	3,763,217	582,212	864,965	5,531,022	1,483,929	2011
24,102,842	6,240,281	2,152,871	129,241	1,636,122	1,259,869	4,168,358	-	1,065,594	4,577,492	2,873,014	2012
33,822,488	6,136,149	3,042,285	488,470	3,433,868	1,885,977	4,368,770	-	2,259,228	5,486,736	6,721,005	2013
38,678,626	9,436,932	3,848,082	610,440	2,237,273	2,968,207	6,588,343	-	1,771,516	5,155,753	6,062,080	2014
54,193,276	12,630,020	5,936,956	401,219	2,508,466	1,568,853	9,928,501	-	2,230,537	7,899,342	11,089,383	2015
83,355,303	19,350,723	9,873,789	941,562	3,455,749	3,012,642	16,627,297	-	1,629,062	9,570,887	18,893,594	2016
125,091,258	28,197,307	16,965,584	3,835,468	5,160,239	4,072,425	22,275,949	0	3,848,350	17,341,814	23,393,922	2017

المصدر : بنك السودان المركزي
* اعتباراً من العام 2012 تم توزيع بيانات تمويل التنمية الاجتماعية على القطاعات المختلفة

الملحق (8)

التوزيع الجغرافي لفروع المصارف العاملة بالسودان في كل من عامي (2016 و 2017)

المجموع*	المصارف التجارية						المصارف المتخصصة		بنك السودان المركزي		الولايات
	الأجنبية		المشركة		الوطنية		ديسمبر 2016	ديسمبر 2017	ديسمبر 2016	ديسمبر 2017	
	ديسمبر 2016	ديسمبر 2017	ديسمبر 2016	ديسمبر 2017	ديسمبر 2016	ديسمبر 2017					
336	13	13	279	254	9	9	35	36	1	1	ولاية الخرطوم
147	0	0	79	74	9	9	59	54	4	4	الولايات الوسطى (سنار ، الجزيرة ، النيل الأزرق والنيل الأبيض)
89	0	0	63	59	3	3	23	23	3	3	الولايات الشرقية (القضارف ، كسلا والبحر الاحمر)
76	0	0	37	35	3	3	36	34	2	2	الولايات الشمالية (الشمالية ونهر النيل)
73	0	0	37	36	8	8	28	26	2	2	ولايات كردفان (شمال ، جنوب وغرب كردفان)
57	0	0	30	28	3	3	24	25	5	5	ولايات دارفور (شمال ، جنوب ، وغرب ، وسط وشرق دارفور)
778	13	13	525	486	35	35	205	198	17	17	المجموع

المصدر : بنك السودان المركزي
*المجموع لا يشمل فروع بنك السودان المركزي

الملحق (1-9)
الناجح المحلي الإجمالي الحقيقي حسب الأنشطة الاقتصادية بأسعار 1981/1982
خلال الفترة (2008-2017)

مليون جنيه

القطاع	**2017	**2016	**2015	**2014	**2013	**2012	**2011	**2010	**2009	**2008
الزراعة والصيد والغابات	10.5	10.0	9.88	9.36	8.54	8.77	8.05	7.59	6.79	7.02
الصناعة والتعدين	0.7	0.6	0.71	0.79	0.84	0.53	1.67	2.56	2.62	2.57
الصناعات التحويلية	4.9	4.7	4.41	4.24	4.26	4.22	4.26	3.45	3.14	2.63
الكهرباء والماء والغاز	1.0	1.0	0.91	0.82	0.77	0.72	0.67	0.64	0.60	0.56
التشييد	0.7	0.6	0.59	0.56	0.64	0.47	0.59	0.80	0.78	0.74
التجارة والمطاعم والفنادق	3.2	3.1	2.86	2.74	2.63	2.49	2.59	2.24	2.13	2.05
التواصل والتأمين والمصارف	4.6	4.4	4.01	3.82	3.72	3.53	3.32	3.15	3.00	2.80
النقل والمواصلات والتخزين	4.5	4.3	4.10	3.94	3.26	2.82	2.68	2.65	2.51	1.89
الخدمات الحكومية	5.1	5.0	4.60	4.46	4.18	3.45	3.12	2.95	2.89	2.80
خدمات أخرى	1.0	1.0	0.94	0.91	0.72	0.68	0.09	0.45	0.43	0.37
الناجح المحلي بأسعار الثابتة	36.2	34.7	33.01	31.64	29.56	27.68	27.04	26.48	24.87	23.42
مخفض الناجح المحلي الإجمالي	22,469.00	19,244	17,659.4	14,159.2	10,288.1	8,040.0	6,736.4	6,066.7	5,604.6	5,786.2
الناجح المحلي الإجمالي بالأسعار الجارية	823,938.0	667,568.0	582,937.4	447,998.2	304,116.8	222,547.9	182,151.3	160,647.0	139,386.5	135,511.7
معدل النمو	4.5	4.8	4.3	7.0	6.8	2.4	2.1	6.5	6.2	4.6

المصدر: الجهاز المركزي للإحصاء

* بيانات أولية

** بيانات معدلة

الملحق (وب)
النتائج المحلي الإجمالي حسب الأنشطة الاقتصادية بالأسعار الجارية
خلال الفترة (2008-2017)

مليون جنيه

2017	*2016	**2015	**2014	**2013	**2012	**2011	**2010	**2009	**2008	القطاع
262,215.0	211,264.0	183,150	143,775	92,990	76,262	58,221	54,465	44,971	49,032	الزراعة والصيد والغابات
54,062.0	40,848.0	24,188	32,852	27,558	11,171	16,680	14,943	15,777	23,144	الصناعة والتعدين
55,519.0	45,137.0	60,091	29,559	23,845	20,336	16,560	12,975	11,769	9,862	الصناعات التحويلية، واليدوية
2,778.0	2,262.0	5,503	1,388	1,275	1,164	1,005	893	794	508	الكهرباء والماء والغاز
29,958.0	24,266.0	28,080	15,970	10,881	7,109	8,259	7,340	6,087	4,711	التشييد
138,028.0	113,834.0	99,166	73,551	49,283	35,172	24,838	23,381	20,613	18,376	التجارة والمطاعم والفنادق
106,166.0	86,736.0	44,453	57,093	41,706	28,568	21,370	15,633	12,528	10,251	التمويل والتأمين والمصارف
113,003.0	92,257.0	84,454	60,074	29,689	23,204	18,743	16,904	14,252	10,157	النقل والمواصلات والتخزين
42,972.0	35,183.0	36,857	23,378	16,136	12,410	11,227	10,157	9,370	8,313	الخدمات الحكومية
19,238.0	15,781.0	10,696	4,876	7,120	4,636	3,280	2,132	1,611	937	خدمات أخرى
N.A.	8,030	6,299	5,483.6	3,633	2,516	1,968	1,824	1,614	221	رسوم وإيرادات
823,938	667,568.0	582,937	447,998	304,117	222,548	182,151	160,647	139,387	133,512	النتائج المحلي بأسعار السوق الجارية

المصدر: الجهاز المركزي للإحصاء

* بيانات أولية

** بيانات معدلة

الملحق (10)

المساحات المزروعة والمحصول والإنتاج والإنتاجية للموسم 2015/2014 م - 2017/2016

(المساحة : بالألف فدان - الإنتاج : بالألف طن متري - الإنتاجية : بالكيلو جرام/فدان)

المحصول	موسم 2015/2014			موسم 2016/2015			موسم 2017/2016		
	المزروعة	المحصودة	الإنتاج	المزروعة	المحصودة	الإنتاج	المزروعة	المحصودة	الإنتاج
الذرة	24,808	غير متاح	6,208	19,832	غير متاح	2,744	27,212	غير متاح	6,441
الدخن	9,826	غير متاح	1,084	7,120	غير متاح	486	9,813	غير متاح	1,457
القمح	564	غير متاح	473	548	غير متاح	779	627	غير متاح	660
الفول السوداني	6,417	غير متاح	1,871	5,336	غير متاح	1,042	6,989	غير متاح	1,826
زهرة الشمس	180	غير متاح	51	261	غير متاح	70	340	غير متاح	87
المشمم	7,764	غير متاح	721	5,757	غير متاح	329	16.1	غير متاح	59.6
القطن	176	غير متاح	176	222	غير متاح	205	1.0	غير متاح	170

المصدر: وزارة الزراعة والغابات - تقديرات الإحصاء الزراعي

الملحق (11)

إنتاج السكر خلال الفترة (2007/2006 - 2017/2016)

بآلاف الأطنان المترية

المجموع	النيل الأبيض	كثافة	حجر عسلاية	سنار	حلفا الجديدة	الجنييد	السنة
756.8	-	405.0	89.5	92.0	83.1	87.2	2007/2006
744.5	-	402.3	90.8	85.5	81.1	84.8	2008/2007
738.5	-	382.1	97.5	87.1	84.2	87.6	2009/2008
642	-	344.4	75.5	76.6	57.3	88.2	2010/2009
686.8	-	355.8	93.7	70.8	74.7	91.8	2011/2010
680.1	56.4	349.8	89.6	76.7	66.0	92.4	2012 / 2011
842.6	73.0	471.1	89.6	76.0	56.2	76.7	2013 / 2012
695.3	74.4	349.8	65.4	73.1	59.5	73.1	2014 / 2013
642	67.6	64.5	324.8	58	64.3	67.6	2015 / 2014
605.6	78.0	299.7	52.7	54.6	54.6	55	2016/2015
575.1	42.4	299.6	50.3	54.3	57.5	71.1	2017/2016

المصدر : شركة السكر السودانية وشركة سكر كثافة وشركة سكر النيل الأبيض

الملحق (13)

إنتاج الصناعات التحويلية خلال الفترة (2012- 2017)

الصف	2017	2016	2015	2014	2013	2012	الوحدة
السكر	575.1	605.6	642	695.3	842.6	680	الف طن
الإيثانول	25	24	36	70	67	33	مليون لتر
التعيق	1.59	2,126	2,000	1,957	1,694	1,450	ألف طن
المياه الغازية	680	434	455	794	882	720	مليون لتر
التسكوت	غير متاح	غير متاح	غير متاح	81	69	66	ألف طن
الطوبقات والمطبخية	غير متاح	غير متاح	غير متاح	106	106	95	الف طن
المرجات	غير متاح	غير متاح	غير متاح	18	16	16	ألف طن
الصلصة	غير متاح	غير متاح	غير متاح	غير متاح	غير متاح	12	ألف طن
الزيوت النباتية	282	256	148	130	210	159	ألف طن
الطوب	غير متاح	غير متاح	غير متاح	غير متاح	غير متاح	غير متاح	مليون قطعة
البهجات	غير متاح	غير متاح	100	75	51	110	ألف طن
التلحاجات	120	141	119	180	161	150	ألف وحدة
مبززات الهواء	534	189	280	18	17	18	ألف وحدة
الأسمت	4.3	4.0	3.7	3.4	2.9	2.9	مليون طن
الطائرات السائبة	غير متاح	غير متاح	غير متاح	غير متاح	غير متاح	غير متاح	ألف وحدة
سيارات ومركبات	1,476	2,070	غير متاح	غير متاح	غير متاح	2,573	ألف وحدة
السيارات	31	18	11.5	9.5	4	9	مليون متر مربع
صابون البيرة	غير متاح	غير متاح	غير متاح	غير متاح	84	78	ألف طن
حديد التسليح	غير متاح	غير متاح	624	443	443	450	ألف طن
الكتاب المدرسي	غير متاح	غير متاح	30	35	35	25	مليون كتاب
الكراس المدرسي	غير متاح	غير متاح	15	22	22	15	مليون دمتة
الجرارات	غير متاح	322	229	122	22	غير متاح	وحدة
المعدات الزراعية	962	1,020	681	417	653	غير متاح	وحدة
البصات	غير متاح	غير متاح	-	150	42	غير متاح	وحدة
الحاقيات	132	35	26	43	0	0	وحدة
الكاسي	403	168	72	74	0	104	وحدة
سيارات صالون	2,514	2,721	1,647	1,521	2,435	2,145	وحدة
عربات سكيبن	227	59	99	2	0	26	وحدة
التاحجات	122	77	61	52	129	162	وحدة
المراتر	2,393	1,166	922	150	غير متاح	غير متاح	وحدة
تآكر / صندوق تجاري / قلاب	غير متاح	غير متاح	غير متاح	148	174	غير متاح	وحدة

المصدر: وزارة الصناعة، الإدارة العامة للمعلومات والشؤون العامة بمدينة جاد الصناعية وجميع سارية الصناعي

ميزان المدفوعات خلال الفترة (2013 - 2017)
الملحق (14)

البيان	**2017 (مليون دولار)	**2016	**2015	**2014	**2013
/ الحساب الجاري	(5,101.9)	(4,226.1)	(5,460.8)	(3,545.5)	(5,821.9)
الصادرات (قوي)	4,061.0	3,093.6	3,169.0	4,453.7	4,789.7
بيزول	417.2	335.7	627.2	1,357.6	1,716.5
الذهب	1,519.7	1,043.8	725.7	1,271.3	1,048.4
أخرى	2,124.1	1,714.1	1,816.1	1,824.8	2,024.8
الواردات (قوي)	(8,246.7)	(7,491.1)	(8,558.2)	(8,290.2)	(8,926.3)
مشقات الحكومة	(785.7)	(606.2)	(880.6)	(1,217.4)	(871.2)
مشقات القطاع الخاص	(7,461.0)	(6,884.9)	(7,677.6)	(7,072.7)	(8,055.1)
الميزان التجاري	(4,185.7)	(4,397.4)	(5,389.2)	(3,836.5)	(4,136.5)
حساب الخدمات و الدخل و التحويلات	(916.2)	171.3	(71.6)	291.0	(1,685.3)
متحصلات مدفوعات	2,807.5	2,859.8	3,066.1	3,580.5	3,405.7
ب/ الحساب الرأسمالي والمالي	(3,723.8)	(2,688.5)	(3,137.7)	(3,289.5)	(5,091.0)
حساب رأس المال	3,583.4	3,536.3	5,399.1	2,189.6	4,314.6
الحساب المالي	227.3	147.7	250.3	212.8	313.5
استثمارات أخرى (صافي)	3,356.1	3,388.6	5,148.8	1,976.8	4,001.0
استثمار حافظة (صافي)	665.3,1	1,063.8	1,728.4	1,251.3	1,687.9
استثمارات أخرى (صافي)	(21.8)	(0.4)	(2.8)	8.5	(3.7)
استثمارات أخرى (صافي)	2,312.6	2,325.3	3,423.2	717.0	2,316.8
/ القروض الرسمية	(160.2)	9.7	5.8	(276.3)	(236.4)
السحوبات	119.2	201.1	430.8	298.3	344.7
المدادات	(279.5)	(191.4)	(425.0)	(574.6)	(581.1)
ب/ تسييلات تجارية (صافي)	510.2	394.4	539.2	346.4	138.6
ج/ صافي الأصول الأجنبية للتجارة	(134.5)	192.8	207.0	(34.6)	231.6
هـ/ صافي الأصول الخارجية للسلطة النقدية (غير الاحتياطية)	665.7	886.8	2,068.2	236.5	74.1
و/ صافي الأصول الحكومية العامة	1,443.5	853.5	485.0	367.0	2,075.0
ز/ صافي الأصول الأجنبية الأخرى	(12.0)	(12.0)	118.0	78.0	14.0
العجز أو الفائض في الحساب الجاري والحساب الرأسمالي والمالي	(1,518.6)	(689.8)	(61.7)	(1,507.3)	(1,507.3)
الإخطاء والمخزونات	1,505.8	671.1	100.1	1,352.7	1,489.7
الإصول الاحتياطية من العملات القابلة للتحويل	12.8	18.7	(38.4)	3.3	17.6
الميزان الكلي	(12.8)	(18.7)	38.4	(3.3)	(17.6)

المصدر : المصدر بنك السودان المركزي

* بيانات أولية

** بيانات معدلة

الملحق (15)

سحوبات القروض والمنح خلال الفترة (2013- 2017)

(مليون دولار)

2017*	**2016	**2015	**2014	**2013	البيانات
119.2	201.1	430.8	298.3	344.7	القروض
3.1	0.0	113.4	0.0	0.0	صندوق النقد العربي
2.6	3.6	0.0	8.1	16.6	صندوق الأوبك للتنمية العالمية
4.7	0.8	0.0	1.0	5.7	الصندوق الدولي للإنماء الزراعي (إيفاد)
21.8	27.7	20.4	41.2	69.3	البنك الإسلامي للتنمية
35	22.6	80.7	53.4	44.3	الصندوق الكويتي للتنمية الاقتصادية
1.9	4.4	59.7	0.0	4.6	صندوق أبوظبي للتنمية الاقتصادية
41.6	94.8	92.8	113.8	147.6	الصندوق العربي للإنماء الاقتصادي والاجتماعي
8.5	47.2	63.7	59.6	43.1	للتنمية الصندوق السعودي
0.0	0.0	0.0	0.0	0.0	الصين
0.0	0.0	0.0	21.2	0.0	الهند
0.0	0.0	0.0	0.0	13.5	تركيا
0.0	0.0	0.0	0.0	0.0	إيران
0.0	0.0	0.0	0.0	0.0	الجزائر
203.2	14.6	0.0	454.2	514.1	المنح
0.0	0.0	0.0	0.0	211.2	منح سلعية
11.9	0.2	0.0	2.7	7.8	الصندوق الدولي للإنماء الزراعي(إيفاد)
0.0	0.0	0.0	0.0	0.1	بنك التنمية الإسلامي
0.0	0	0.0	8.8	0.0	البنك الأفريقي للتنمية
3.6	3.1	0.0	9.3	9.8	الصندوق الكويتي للتنمية الاقتصادية
0.4	1.5	0.0	102.3	2.8	الصندوق العربي للإنماء الاقتصادي والاجتماعي
0.9	0.5	0.0	1.6	1.3	الصندوق السعودي
168.6	0	0.0	313.4	243.2	الأمم المتحدة منظمات
3.9	0.8	0.0	0.0	0.9	البنك الدولي
0.0	3.8	0.0	0.0	0.0	التعاون الدولي
0.0	0.0	0.0	0.0	0.0	صندوق النقد الدولي
13.9	4.7	0.0	8.9	37.0	صندوق المانحين
0.0	0.0	0.0	7.2	0.0	الاتحاد الأوروبي
322.4	215.7	430.8	752.5	858.8	المجموع

المصدر : بنك السودان المركزي

* بيانات أولية

** بيانات معدلة

الملحق (16 - أ)

تجارة السودان الخارجية : الصادرات حسب السلع خلال الفترة (2013 - 2017)

(القيمة بآلاف الدولارات)

السلع	الوحدة	2013		2014		2015		2016		2017	
		الكمية	القيمة	الكمية	القيمة	الكمية	القيمة	الكمية	القيمة	الكمية	القيمة
بنزول ومغان	برميل	15,836,500	2,825,244	12,821,818	2,665,441	12,115,647	1,380,028	6,898,396	1,407,320	5,886,116	1,972,713
خام بنزول			1,614,078		1,194,302		573,906		271,062		321,537
بنزين	طن متري	106,947	100,588	172,145	156,768	79,571	50,995	146,601	64,651	123,562	64,962
كبروسين	**	-	-	-	-	4,416	2,070	-	-	45,992	27,395
طبيعي غاز	**	-	-	-	-	-	-	-	-	23,923	2,949
نافتا	**	-	-	-	-	-	-	-	-	-	-
فوقس	**	-	-	43	102	-	-	-	-	-	-
مقطوط غاز	**	1,119	1,879	165	295	100	110	-	-	-	-
جارولين	**	-	-	-	-	-	-	-	-	-	-
أخرى بتروولية منتجات	**	-	-	-	6,116	-	101	-	-	85	364
الذهب	جرام كيلو	24,813	1,048,427	30,445	1,271,322	19,389	725,697	26,973	1,043,838	37,517	1,519,674
نحاس خردة	طن متري	5,401	11,898	4,433	11,466	3,973	10,866	4,296	10,701	5,848	13,974
رصاص خردة	**	1,554	2,833	3,111	3,632	6,236	6,871	5,175	6,435	8,882	10,222
كروم	**	17,333	3,533	42,870	11,346	13,800	2,982	-	156	11,583	2,619
الموزيوم خردة	**	2,461	3,188	2,748	3,572	2,086	2,683	3,823	5,098	5,413	7,772
حديد خردة	**	42,995	23,498	2,806	596	1,455	1,135	-	176	358	141
أخرى	قيمة	-	15,322	-	5,924	-	2,612	-	5,203	3,309	1,106

تابع الملحق (16- أ)

القيمة	2017		2016		2015		2014		2013		الوحدة	السلع
	القيمة	الكمية	القيمة	الكمية	القيمة	الكمية	القيمة	الكمية	القيمة	الكمية		
1,035,573		751,306		751,388		900,671		900,671			متري طن	منتج زراعية
412,715	550,496	379,347	467,629	453,478	307,363	472,363	299,707	472,363	239,458			السمسم
114,689	80,005	98,293	61,782	111,687	90,920	134,773	59,733	134,773	60,342		"	العربي الصمغ
139,054	107,682	80,001	67,958	39,365	29,644	102,736	99,374	102,736	260,536		يالة	قطن
32,835	48,477	20,670	35,926	30,650	56,302	3,470	41,386	3,470	9,642		متري طن	البطخ حب
103,225	567,319	28,180	108,191	28,169	107,341	77,916	19,071	77,916	243,443		"	الذرة
69,622	445,303	36,037	146,259	30,318	137,547	32,503	248,018	32,503	109,748		"	برسيم
10,651	9,384	16,491	15,584	18,740	14,253	17,280	13,679	17,280	13,873		"	ككدي
57,945	100,869	50,120	121,517	19,690	79,219	2,413	127,283	2,413	10,522		"	خضروات
8,098	26,971	10,507	21,130	9,756	23,189	6,125	18,733	6,125	24,649		"	فواكه
80,421	106,133	26,693	32,686	2,994	3,296	42,837	5,888	42,837	28,192		"	السوداني القول
828	1,132	933	1,837	2,803	4,835	2,785	2,905	2,785	5,630		"	حبة
1,453	2,123	1,576	1,934	2,013	2,303	3,040	2,929	3,040	5,052		"	سنتكة
3,738	3,610	2,458	2,493	1,623	1,449	2,430	2,100	2,430	2,401		"	لبان
300	990	-	-	102	120	-	-	-	-		"	الشمس زهرة بادور

تابع الملحق رقم (16) (أ)

القيمة	2017		2016		2015		2014		2013		الوحدة	الساح
	الكمية	القيمة	الكمية	القيمة	الكمية	القيمة	الكمية	القيمة	الكمية	القيمة		
922,995		764,761		910,926		856,732		682,610			رأس	الثروة الحيوانية:
457,415	3,691,083	363,699	3,967,143	492,794	5,476,356	549,782	4,062,014	477,455	3,899,320			ضأن
302,025	256,445	271,898	225,459	260,009	194,834	207,850	155,729	98,430	100,965		"	جبال
19,350	289,232	18,391	275,650	30,409	452,062	22,302	320,691	10,684	133,332		"	ماعز
51,753	94,710	54,889	13,843	24,149	10,474	16,389	9,546	6,666	9,546		"	أبقار
3,393	1,095	2,264	-	7,245	-	2,550	-	724	-		قيمة	حيوانات حية أخرى
61,094	15,197	37,074	8,874	70,081	17,954	19,840	4,154	15,500	2,681		مترى طن	لحوم
24,851	13,814	14,719	-	34,197	-	43,510	-	72,602	-		قيمة	جلود
3,114	3,843	1,827	1,821	2,348	2,610	424	634	549	400		مترى طن	أسماك طازجة أو مثالجة
93,532		111,980		107,022		153,809		360,397				مواد مصنعة:
10,759	36,740	40,520	105,187	58,580	181,173	96,770	109,663	205,682	137,806		مترى طن	سكر
21,696	76,072	28,704	118,197	24,211	143,287	11,737	55,232	35,721	106,832		"	امبار
10,559	18,170	5,701	9,757	8,763	15,795	19,709	32,438	77,722	33,128		"	إيثانول
-	-	530	6,566	8,703	94,729	12,339	124,727	10,100	101,264		"	أسمنت
5,602	44,845	6,672	57,280	2,805	25,500	5,738	60,196	6,801	52,721		"	مواص
6,739	15,013	2,542	5,344	2,503	-	4,720	11,685	9,976	947,629		"	مشروبات معدنية
37,540	32,538	25,953	21,534	945	560	2,492	1,909	14,140	7,675		"	زيت فول خام
638	391	1,358	1,005	512	329	304	225	255	175		"	زيت سمسم
36,016		58,272		19,647		22,521		20,810			قيمة	صادرات أخرى
4,060,830		3,093,639		3,169,011		4,453,723		4,789,732				المجموع الكلي

المصدر: هيئة الجمارك ووزارة النفط

الملحق (16 - ب)

تجارة السودان الخارجية: الصادرات حسب الدول خلال الفترة (2013 - 2017)

(القيمة بآلاف الدولارات)

2017	2016	2015	2014	2013	المستوردون
252,153	199,226	173,480	227,467	310,847	الدول الصناعية
2,807	2,203	1,312	9,382	1,542	بلجيكا
-	120	28,132	63,115	122,804	كندا
638	-	1	204	11,355	فنلندا
59,135	46,155	45,664	39,931	53,486	فرنسا
19,692	14,149	11,217	13,255	11,282	المانيا
9,291	10,166	15,783	17,033	6,230	اليونان
17,460	16,859	5,761	10,631	11,302	ايطاليا
3,458	3,391	2,330	3,995	6,293	اليابان
3,867	17,802	8,349	5,600	19,993	هولندا
13,442	174	349	1,611	7,846	اسبانيا
79	5	26	554	990	السويد
19,591	10,911	7,463	11,239	17,796	المملكة المتحدة
16,334	9,803	2,799	11,127	8,270	الولايات المتحدة الأمريكية
666	16,613	1,715	9,109	13,298	بولندا
18,986	4,742	7,542	9,470	-	رومانيا
66,706	46,133	35,037	21,211	18,360	تركيا
627,871	519,051	433,367	387,836	231,665	الدول الأفريقية
450,269	411,855	304,366	212,398	96,366	مصر
19,071	20,773	21,426	19,261	46,902	اريتريا
123,063	71,771	86,711	115,870	51,323	اثيوبيا
21,803	189	1,185	989	20,383	كينيا
714	582	471	5,067	971	ليبيا
114	1,481	329	8,817	-	سوازيلاند
53	76	142	3,024	1,305	يوغندا
2,042	2,107	3,504	1,853	1,235	الجزائر
3,161	1,537	2,256	3,705	1,926	نيجيريا
7,635	8,680	12,977	16,852	11,254	تونس

تابع الملحق (16 - ب)

2017	2016	2015	2014	2013	المستوردون
795,134	575,753	784,681	1,468,162	1,790,572	الدول الآسيوية
614,201	459,390	736,519	1,418,287	1,721,552	الصين
33	71	1,875	9	26	هونج كونج
90,573	88,404	37,355	44,330	49,810	الهند
23,779	3,850	4,894	438	1,877	اندونيسيا
12,605	3,234	256	80	608	ماليزيا
48,699	11,902	568	1,777	4,400	باكستان
2,497	220	1,468	64	6,395	كوريا الجنوبية
1,753	6,543	1,401	2,771	5,401	سنغافورة
995	2,139	345	406	503	تايوان
2,711	1,725,180	1,507,220	2,108,687	1,648,107	الدول العربية
1,018	1,239	523	1,161	430	البحرين
24,966	1,768	164	289	122	العراق
5,327	29,716	29,003	32,127	29,193	الأردن
13,998	5,151	6,703	16,639	1,831	الكويت
512	24,315	36,877	29,325	27,309	لبنان
19,239	2,255	413	2,576	1,298	عمان
612,224	15,273	21,870	10,311	5,275	قطر
16,181	506,469	657,620	635,259	443,912	السعودية
1,610,684	13,097	10,821	60,264	8,450	سوريا
9,771	1,115,686	740,292	1,311,639	1,100,305	الإمارات العربية
69,041	10,211	2,934	9,097	29,982	اليمن
4,060,830	74,429	270,263	261,571	808,541	دول أخرى
2,711	3,093,639	3,169,011	4,453,723	4,789,732	المجموع

المصدر : هيئة الجمارك ووزارة النفط

المحلق رقم (17) (أ)
تجارة السودان الخارجية
2012-2016 الواردات حسب السلع خلال الفترة

(القيمة بالآلاف الدولارات)

السلع	الوحدة	2013		2014		2015		2016		2017	
		الكمية	القيمة	الكمية	القيمة	الكمية	القيمة	الكمية	القيمة	الكمية	القيمة
مواد غذائية:		-	2,372,273	-	2,247,902	-	2,132,867	-	1,775,471	-	1,944,129
قمح	مترى طن	2,314,240	1,027,078	2,177,962	1,046,482	1,522,731	532,167	1,343,681	448,990	2,213,331	671,197
دقيق قمح	"	27,190	15,168	64,557	35,915	441,389	223,584	608,497	287,344	253,931	118,053
سكر	"	1,118,316	645,690	810,626	460,107	1,299,255	550,127	611,984	272,597	709,553	329,252
شاي	"	35,846	59,423	35,184	69,548	30,235	52,424	31,406	54,904	33,365	58,621
منتجات الألبان	"	33,052	38,393	23,590	34,453	38,016	46,409	37,014	44,689	49,109	59,973
أسماك ومعلبات الأسماك	"	31,227	82,104	17,686	58,145	34,529	89,051	39,312	98,940	38,175	89,023
لحوم ومستحضراتها	"	2,264	3,364	1,294	2,281	3,073	5,322	3,118	5,977	2,036	3,853
فواكه ومستحضراتها	"	2,382	8,081	118	352	345	928	164	396	75	183
خضروات ومستحضراتها	"	90,186	44,326	66,052	37,000	86,430	41,837	62,418	33,160	38,723	25,082
حلويات وبسكويت	"	82,094	63,191	73,508	67,525	123,834	96,458	138,718	113,580	89,117	63,720
عص	"	12,947	16,830	16,031	20,615	34,074	29,540	34,120	32,493	27,808	25,101
زيوت حيوانية ونباتية	"	44,002	40,994	42,548	51,575	49,809	52,973	13,202	13,393	60,024	61,764
بهارات	"	154,723	149,189	164,575	213,204	273,946	243,193	244,689	197,248	253,186	230,445
أرز	"	3,787	7,535	4,073	10,712	10,617	16,651	9,229	13,193	16,762	23,686
أخرى	قيمة	43,586	23,563	55,082	30,008	137,898	31,989	69,863	35,980	73,601	38,834
		-	147,344	-	109,980	-	120,214	-	122,577	-	145,340
المشروبات والتبغ:		-	75,678	-	96,116	-	79,314	-	80,241	-	41,633
مشروبات معدنية	قيمة	-	31,306	-	33,041	-	37,797	-	32,792	-	3,546
سجائر	"	-	114	-	14,793	-	1,442	-	328	-	1,167
تبغ	"	-	44,258	-	48,282	-	40,075	-	47,121	-	36,920
مواد خام:		-	1,700,785	-	1,756,434	-	1,446,896	-	918,123	-	1,153,408
منتجات بترولية	مترى طن	1,294,307	1,460,103	1,534,152	1,523,619	1,110,465	1,189,426	1,456,178	687,462	1,458,853	905,095
خام البلاستيك	"	120,310	191,491	103,008	189,589	140,595	224,352	146,173	199,975	154,026	178,824
خام المطاط	"	669	1,375	798	2,999	2,731	1,136	2,318	901	883	1,162
شعير	"	14,856	18,134	13,935	19,821	16,519	22,485	15,743	21,021	16,527	19,757
بذور وتقاوى	"	722	8,812	1,418	12,245	746	9,366	924	8,540	39,136	41,558
ورق تغليف	"	113	859	0.05	4	-	-	-	-	-	3
أخرى	قيمة	-	20,011	-	8,157	-	131	-	224	-	7,008

تابع الملحق (17) (1)

السلع	الوحدة	2013		2014		2015		2016		2017	
		القيمة	الكمية	القيمة	الكمية	القيمة	الكمية	القيمة	الكمية	القيمة	الكمية
مواد كيميائية	قيمة	911,718	-	923,116	-	928,966	-	869,062	-	948,569	-
أدوية ومعدات طبية وصيدلية	قيمة	411,604	-	411,375	-	460,979	-	385,356	-	458,872	-
عناصر كيميائية ومركباتها	"	133,723	-	110,000	-	122,128	-	122,787	-	134,254	-
أسمدة	مترى طن	135,883	253,692	153,839	199,270	87,034	299,458	98,572	273,079	108,793	273,079
مواد للديابطة والصباغة والتلوين	"	59,140	32,357	80,062	127,630	74,190	42,530	85,456	29,334	31,937	29,334
عطور ومستحضرات تجميل	"	96,900	44,012	91,493	40,617	104,245	55,585	107,172	31,226	67,576	31,226
مفرقات	"	17,994	6,363	18,328	5,615	21,174	11,108	12,576	5,310	14,036	5,310
أخرى	قيمة	56,474	-	58,019	-	59,216	-	57,143	8,774	132,902	8,774
مصنوعات	قيمة	1,842,548	-	1,612,969	-	1,941,317	-	1,749,631	-	1,924,438	-
معدات طبية وصيدلية	قيمة	87,501	-	81,877	-	89,223	-	85,254	-	51,995	-
معدات الجلود	مترى طن	10,248	7,275	9,716	5,594	12,273	7,923	11,876	16,318	18,487	16,318
مصنوعات المطاط	"	23,026	6,763	18,712	4,296	20,746	6,787	20,523	116,017	90,194	116,017
مصنوعات البلاستيك	"	225,849	95,017	171,829	60,815	205,735	79,849	176,489	98,216	215,488	98,216
مصنوعات خشب والفلين	"	57,069	119,951	53,567	103,401	61,951	142,820	68,804	173,439	86,545	173,439
مصنوعات الزجاج	"	40,353	82,843	51,915	81,071	71,174	170,193	73,172	82,887	74,853	82,887
حديد وصلب	"	710,715	726,744	639,837	554,877	803,269	937,584	696,899	801,078	605,898	801,078
مصنوعات المعادن	"	129,140	54,300	107,974	42,211	127,743	70,955	120,901	54,236	112,749	54,236
أحذية	قيمة	89,961	-	79,307	-	91,453	-	76,660	-	77,757	-
خيش وجوالات	عدد	88,636	58,754	95,209	36,128	106,822	49,260	79,375	91,608	129,752	91,608
كتب ومجلات وجراند	مترى طن	19,365	2,434	11,815	2,021	11,709	4,900	31,181	7,119	57,464	7,119
منتجات مستنبتة وصخرية	"	11,514	43,840	13,245	41,901	11,805	84,323	17,187	69,896	37,592	69,896
أجهزة علمية	قيمة	107,341	-	85,042	-	83,903	-	73,508	-	37,512	-
مصنوعات الورق	مترى طن	140,611	125,821	117,177	99,155	147,889	127,182	123,420	141,880	140,260	141,880
مصنوعات الخزف	"	52,891	127,115	45,775	97,320	61,141	117,275	56,913	144,449	66,087	144,449
لعب الأطفال وأدوات رياضية	قيمة	8,099	-	6,372	-	6,877	-	7,109	-	8,238	-
أخرى	"	40,229	-	23,600	-	27,604	-	30,360	-	113,567	-

تابع الملحق (1-17)

القيمة	2017		2016		2015		2014		2013		الوحدة	المساح
	الكمية	القيمة	الكمية	القيمة	الكمية	القيمة	الكمية	القيمة	الكمية	القيمة		
1,714,140												
457,297	118,162	1,613,303	102,823	-	1,649,696	104,967	1,543,284	86,265	1,713,021	121,598	طن متري	آلات ومعدات
450,766	-	345,862	-	-	297,987	-	264,648	-	242,449	-	قيمة	آلات غير كورباتية
37,380	12,046	34,115	9,577	28,908	8,059	28,833	7,253	37,365	9,885	عدد	لاجلات	
56,856	14,482	29,864	5,464	29,134	4,911	21,644	3,098	24,580	3,623	**	مكبات مواء	
61,860	-	320,353	-	301,964	-	321,482	-	303,905	-	قيمة	قطع غيار آلات	
119,846	-	82,436	-	75,879	-	78,384	-	97,981	-	**	تلفزيونات ورايودعوات وأشرطة ومسجلات وأجهزة اتصال	
20,937	18,438	4,338	1,771	7,387	3,606	4,060	3,149	3,658	3,387	عدد	بطاريات جافة	
40,946	13,259	38,032	12,516	33,063	11,250	29,581	8,154	33,745	12,479	**	بطاريات	
301,152	48,027	153,212	16,430	185,726	23,134	128,234	11,699	172,047	27,487	**	عربات	
12,311	2,502	3,339	1,265	2,503	952	1,710	596	2,024	1,027	**	أفران	
154,790	-	182,755	-	226,303	-	170,935	-	182,839	-	قيمة	أخرى	
915,158		915,504		910,569		706,595		936,084				وسائل نقل
14,815	1,489	811	929	7,856	2,431	7,935	1,651	4,557	330	عدد	قاطرات	
231,551	22,962	255,590	25,144	204,730	18,373	152,199	14,096	224,134	34,066	**	عربات قاطرات	
196,218	17,652	249,666	42,639	275,992	41,425	215,265	18,729	260,613	30,839	**	عربات صواريخ	
52,683	5,200	12,634	1,176	19,709	2,191	5,994	639	38,806	5,164	**	شاحنات ولواري	
137,363	58,268	142,588	64,796	140,609	83,141	137,583	67,659	142,022	70,013	**	بصات	
199,849	-	155,510	-	151,561	-	124,649	-	149,367	-	قيمة	أثنيب والاطارات	
49,165	12,915	49,010	10,619	20,121	3,698	20,568	3,663	20,143	4,428	عدد	قطع غيار عربات	
6,845	2,490	3,814	1,774	3,741	1,105	2,209	1,005	1,968	918	**	دراجات بطارية	
14,011	-	30,573	-	34,880	-	15,709	-	67,941	-	قيمة	دراجات	
10,970	-	12,392	-	5,740	-	22,566	-	7,343	-	**	قطع غيار طائرات	
1,402	140	2,916	-	5,173	-	1,905	-	13,726	-	عدد	قطع غيار قاطرات	
287	19	-	-	-	-	-	-	219	-	قيمة	مراكب بطارية ومعدات	
												أخرى

تابع الملحق (1-17)

السلع	الوحدة	2013		2014		2015		2016		2017	
		الكمية	القيمة	الكمية	القيمة	الكمية	القيمة	الكمية	القيمة	الكمية	القيمة
منسوجات	-	-	301,172	-	308,098	-	395,317	-	378,529	748,855	426,950
غزل	طن مغربي	3,497	6,655	3,077	5,496	4,648	6,201	4,619	6,299	1,667	2,003
خيوط حياكة	**	1,739	6,780	960	3,991	1,041	3,199	886	2,659	-	-
أقمشة من حرير صناعي	**	17,106	84,741	15,324	90,103	21,939	96,537	26,955	115,839	-	-
أقمشة من قطن	**	126	583	124	292	70	164	149	215	431	3,785
أقمشة من كتان	**	71	91	352	475	785	103	73	70	2,455	7,117
منسوجات من شعيرات تركيبية	**	77	366	87	457	114	630	42	125	36,442	125,957
حشو من مواد نسجية	**	2,651	4,437	2,513	5,783	3,168	6,773	4,176	9,079	6,131	15,019
سجاد	قيمة	-	3,274	-	3,077	-	4,082	-	4,526	-	6,005
منسوجات بصفات خاصة	طن مغربي	3,687	20,924	3,030	18,804	5,877	36,651	7,273	35,047	7,196	36,205
أقمشة مصبرة	**	8	66	-	4	-	5	3	27	39	287
ملبوسات جاهزة	قيمة	-	172,479	-	178,651	-	240,442	-	204,193	42,760	178,093
أخرى	**	-	776	-	965	-	330	-	450	-	52,480
أخرى	قيمة	-	64,789	-	16,786	-	24,173	-	23,531	94,779	94,779
المجموع الكلي		-	9,918,068	-	9,211,300	-	9,509,115	-	8,323,395	9,163,004	9,163,004

المصدر: هيئة الجمارك

الملحق رقم (17) (ب)
تجارة السودان الخارجية
الواردات حسب الدول خلال الفترة 2012- 2016

القيمة بالآلاف الدولارات

2017	2016	2015	2014	2013	الموردون
2,427,755	2,178,270	2,190,930	2,274,441	2,511,020	الدول الصناعية
12,695	4,322	6,462	10,554	5,150	النمسا
12,704	33,708	88,862	300,730	402,840	استراليا
20,325	25,305	24,922	21,490	30,820	بلجيكا
35,610	78,666	137,528	274,667	156,980	كندا
46,069	38,265	27,855	24,077	30,950	سويسرا
16,165	11,916	7,990	11,032	7,020	الدنمارك
301,867	219,279	208,898	249,236	287,450	المانيا
25,880	28,950	28,572	22,095	28,310	اسبانيا
6,495	2,823	6,881	4,535	11,470	فنلندا
63,352	63,176	71,343	72,157	63,270	فرنسا
93,568	86,024	107,817	135,368	185,580	المملكة المتحدة
5,365	3,226	5,515	9,328	7,160	اليونان
6,604	4,129	7,762	5,782	13,500	ايرلندا
125,797	141,789	159,836	146,112	170,080	ايطاليا
310,605	283,149	301,754	212,536	340,820	اليابان
80,856	78,483	71,615	97,354	97,190	هولندا
3,619	4,291	2,745	1,470	4,110	النرويج
9,782	6,268	5,114	9,032	5,580	البرتغال
43,972	54,556	52,118	32,780	45,820	نيوزيلاندا
60,217	56,967	86,578	60,102	79,740	السويد
57,156	23,054	28,653	49,743	94,390	الولايات المتحدة الامريكية
30,459	1,084	659	1,215	860	بلغاريا
12,235	5,349	55,156	11,606	8,690	قبرص
9,734	15,044	658	2,612	1,060	المجر
9,070	9,672	47,980	22,980	6,130	بولندا
478,740	317,010	37,162	-	-	روسيا
379,077	502,842	410,410	283,585	306,950	تركيا
121,003	74,820	198,156	197,848	118,570	أوكرانيا
155	327	175	4,361	470	مالطا
876,757	873,060	869,419	725,352	978,545	الدول الإفريقية
-	11	-	82	-	جيبوتي
71,705	40,759	43,767	31,201	29,900	اثيوبيا
68,000	62,593	55,093	77,952	84,114	كينيا
54,243	41,677	45,604	35,901	40,781	يوغندا
26,886	36,189	29,654	35,288	28,679	زيمبابوي
549,817	591,332	569,351	491,921	742,566	مصر

2017	2016	2015	2014	2013	الموردون
958	4,338	7,221	1,420	4,485	زامبيا
1,260	1,123	2,054	3,999	432	بوروندي
767	968	1,228	156	400	لسبا
2,317	386	542	2,887	-	ملاوي
19,240	25,291	19,337	12,939	11,159	سوازيلاند
12,806	9,301	5,117	832	454	نيجيريا
24,839	21,204	4,439	7,274	6,339	المغرب
4,841	5,421	12,384	3,737	1,315	تونس
4	37	83	10,521	27,921	الجزائر
39,072	32,430	73,545	9,242	-	دول أفريقية أخرى
3,523,641	3,468,971	4,220,809	3,918,265	3,793,891	الدول الآسيوية
67,828	30,132	57,709	39,946	45,177	بنغلاديش
2,159,182	2,192,705	2,159,247	1,847,871	1,887,493	الصين
3,433	7,346	12,962	10,025	5,794	هونغ كونج
115,570	119,838	132,528	91,878	78,056	اندونيسيا
696,087	632,924	794,650	736,458	905,359	الهند
46,770	28,855	26,948	23,636	53,802	ايران
164,901	167,729	176,542	119,298	199,318	كوريا الجنوبية
73,646	48,884	317,094	684,011	267,718	ماليزيا
57,863	70,144	101,111	63,829	100,664	باكستان
5,634	6,244	4,836	7,492	6,988	سنغافورة
80,628	103,648	353,825	247,869	197,616	تايلاند
37,061	43,426	61,009	29,939	22,384	تايبوان
161	3,249	2,158	1,146	1,676	سريلانكا
14,876	13,847	20,190	14,867	21,846	فيتنام
2,037,860	1,517,905	1,471,048	1,635,091	1,876,896	الدول العربية
1,079,221	868,888	835,967	941,468	681,808	الإمارات العربية
13,805	3,501	2,859	2,667	12,553	البحرين
100,249	75,726	126,088	98,083	97,762	الأردن
6,019	10,322	17,805	14,392	96,359	الكويت
49,169	16,145	12,867	13,228	21,284	لبنان
55,057	10,484	15,349	30,265	14,323	عمان
87,645	3,311	18,649	73,844	69,253	قطر
637,796	523,432	436,679	415,290	706,424	السعودية
8,193	5,815	4,579	4,224	12,354	سوريا
706	281	206	41,630	164,776	اليمن
296,991	285,189	756,909	658,151	757,716	دول أخرى
9,163,004	8,323,395	9,509,115	9,211,300	9,918,068	المجموع